

WORLD WAR

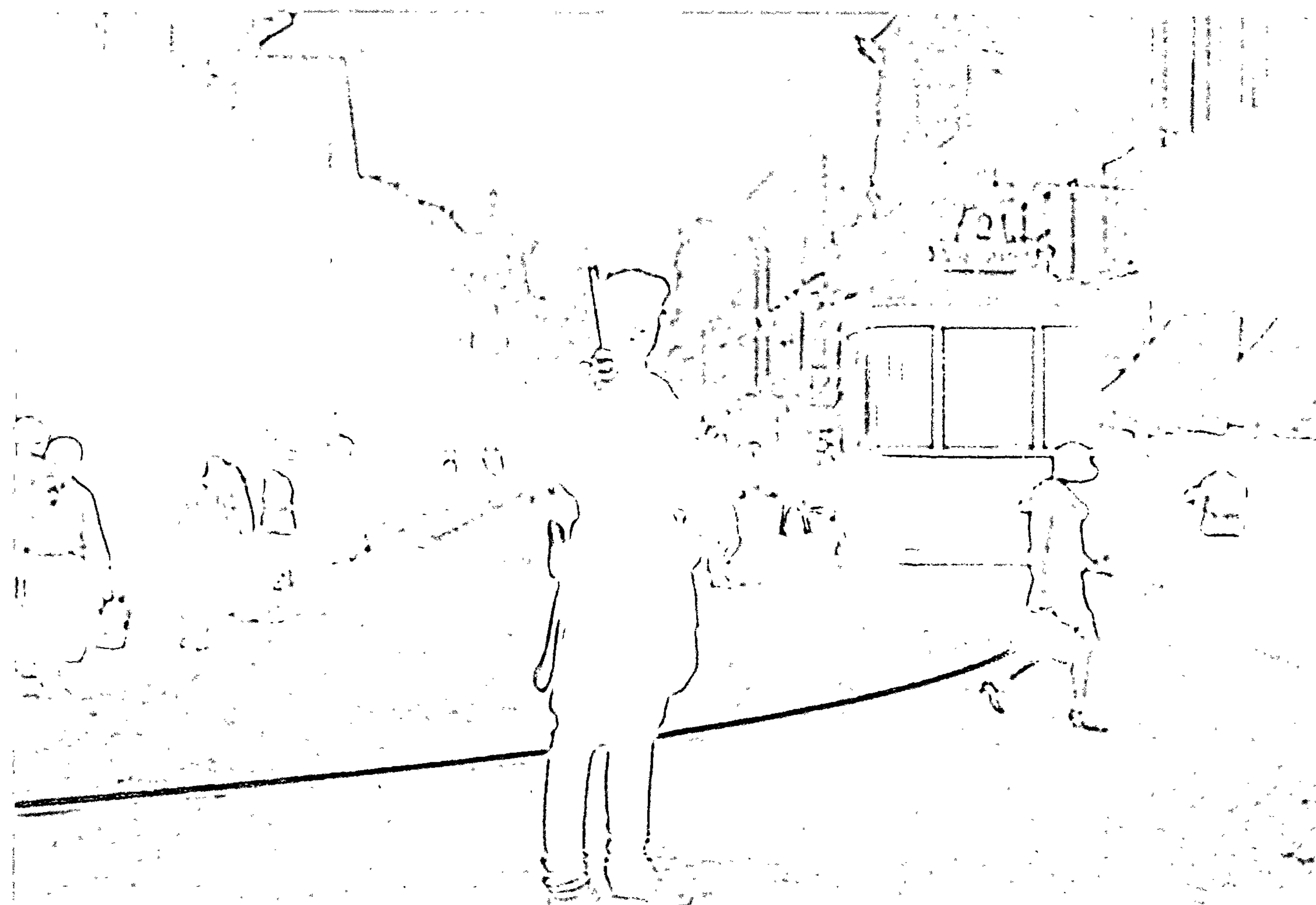

1920-1940

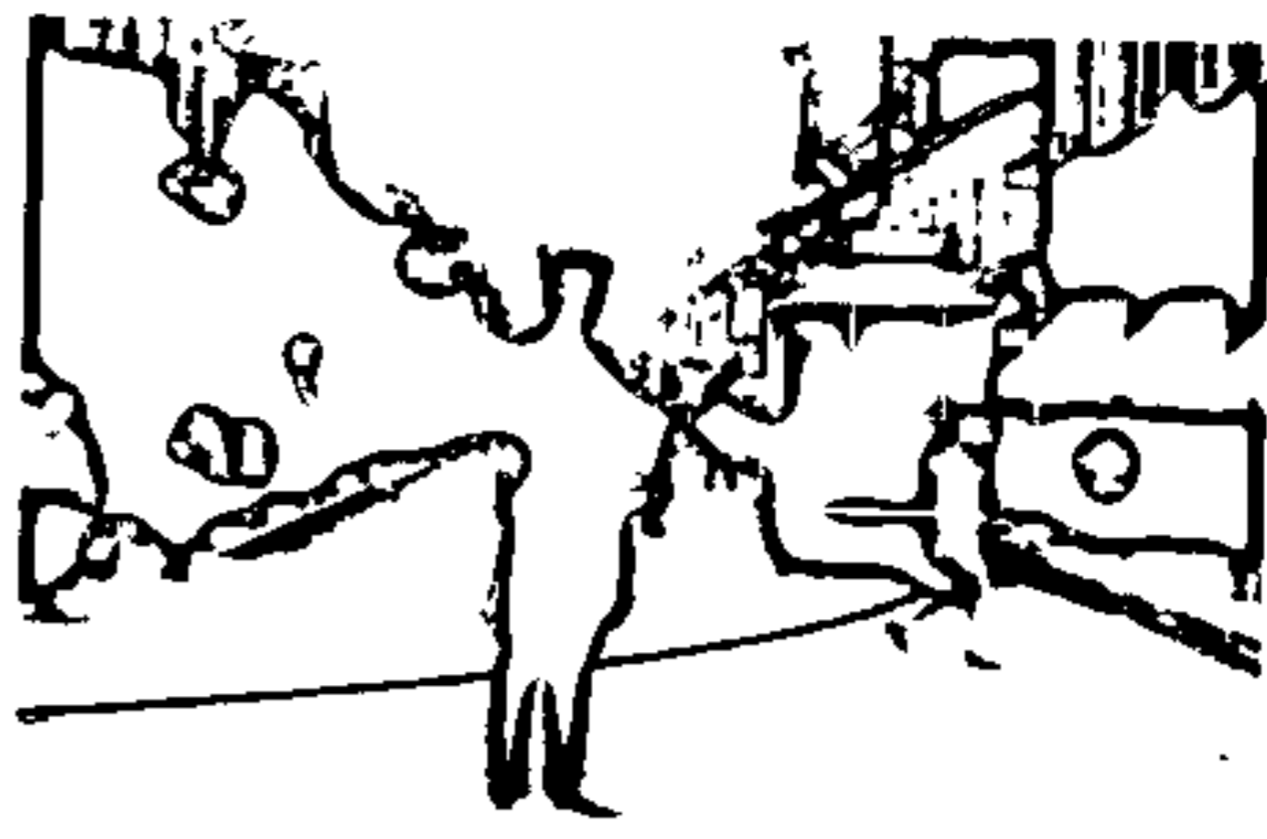

МИНСК
НЕЗНАЕМЫ
1920-1940

U N F A M I L I A R
M I N S K
1 9 2 0 - 1 9 4 0

AUTHOR - COMPILER
ILYA KURKOV

Minsk "Uradjay" 2002

МІНСК
НЕЗНАЁМЫ
1920-1940

АЎТАР-УКЛАДАЛЬНІК
ІЛЬЯ КУРКОЎ

Мінск "Ураджай" 2002

Рэдакцыйны савет:

*Я. В. МАЛАШЭВІЧ (старшыня), В. Д. ЗАЙЦАЎ, У. А. ГЕРАСІМОВІЧ,
А. М. ХІЛЬКЕВІЧ, Ю. А. ПАЎЛЮКЕВІЧ*

Аўтар уступнага артыкула і подпісаў пад ілюстрацыямі *І. М. КУРКОЎ*

Укладальнік *І. М. КУРКОЎ*

Мастак *Ю. А. ТАРЭЕЎ*

ISBN 985-04-0535-X

© Укладанне і тэкст Куркоў І. М., 2002

© Мастацкае афармленне Тарэеў Ю. А., 2002

© Рэспубліканскае унітарнае прадпрыемства «Выдавецтва “Ураджай”», 2002

НАТАТКІ ПРА БЫЛУЮ РЭЧАІСНАСЦЬ

Не аднойчы мянялася аблічча Мінска за яго амаль тысячагадовую гісторыю, але, напэўна, найбольш моцна — за апошнія шэсць дзесяцігоддзяў. У гэты час ушчэнт разбураная і паўстаўшая з попелу сталіца Беларусі шмат у чым страціла свой гістарычны твар. Што ж рабіць тым, хто сёння прагне акунуцца ў былое? Патрэбен добры праваднік кожнаму, хто жадае няспешна прайсціся па вузкіх вуліцах старога горада, «каб адшукаць сляды даўно мінулых дзён», забыцца на час пра ўсе клопаты, удыхнуць непаўторны водар іншых эпох.

Было б вельмі добра, каб гід быў гісторыкам, архітэктарам, лінгвістам, этнографам, культуролагам, літаратарам, мастаком, філосафам, а таксама надрэнным прамоўцам. А як інакш стварыць эфект прысутнасці ў мінулым? Зрэшты, для тых, хто не мае намеру забірацца ў глыбіню стагоддзяў вельмі далёка, выхад ёсць больш просты — фатаграфія.

Мінск дарэвалюцыйны знаёмы даволі добра сучаснаму «назіральніку». Апублікавана шмат паштовак з краявідамі вуліц, нават назвы іх гучаць як нешта звычайнае: «Прайду па Губернатарскай, звярну на Магазінную...» Здавалася б, справа простая: узяць здымак, трохі фантазіі — і вось ужо бачыш цераз фотааб'ектыў, як адчыняюцца дзверы мінулага. Але праз некалькі крокаў разумееш, што лёгкай прагулкі не атрымліваецца. Паступова збіваецца фокус, карцінка робіцца ўсё менш выразнай, а на падыходзе да 1920-х гадоў амаль зусім зліваецца ў белую пляму.

Сапраўды, зніклі рысорныя экіпажы, дамы ў крыналінах, гарадавыя, шыкоўны гранд-атэль «Еўропа», няма больш і празрыстых аблокаў, што стараннем фотамайстроў плылі амаль на кожнай мінскай паштоўцы.

Як ні дзіўна, сёння у грамадскай свядомасці няма адпаведных яркіх стэрэатыпаў наступнай эпохі — станаўлення савецкага Мінска. Засталася са школы нешта агульнае: «НЭП», «пяцігодка», «індустрыялізацыя», хтосьці прыгадае, магчыма, «жыллёвы крызіс». Але ў якім асяроддзі ўсё гэта адбывалася, якія дэкарацыі будаваліся для новай сацыяльнай драмы?

Адказ можна знайсці на фотаздымках 1920—30-х гадоў. На жаль, тады мясцовым аматарам святлапісу вельмі не шанцавала. Па ўспамінах гарадскога старажыла, вядомага ўрача і краязнаўцы В. І. Каляды, фатаграфаваль будынкі, вуліцы, асабліва ў цэнтры, было небяспечна. Уся справа ў асаблівым статусе беларускай сталіцы, выключным нават па маштабах СССР.

Вось радкі з часопіса «Чырвоная Беларусь» за 1932 год:

«Менск стаіць на краі новага свету. Там, за Тучынкай, за тры дзесяткі кіламетраў ад гораду пачынаецца капіталістычная Эўропа. Менск стаіць на рубяжы двух светаў, двух сыстэм. І яго бурны рост з'яўляецца грозным папярэджаннем імперыялістычным клікам і іх абэр-шэльмам, яркім і светлым прыкладам для людзей працы. Менск расце, каб быць яшчэ больш надзейным і непарушным фарпостам рэвалюцыі».

Зразумела, што кожны аб'ект у такіх абставінах лічыўся «стратэгічным». Як вынік, здымкаў міжваеннага Мінска 1920—40-х гадоў захавалася няшмат. А шкада, паколькі гэтыя два дзесяцігоддзі — унікальная старонка гарадской гісторыі. За параўнальна кароткі тэрмін у старыя «губернскія мехі» да краёў паспелі ўліць новае «сталічнае віно». Мінск набыў новы твар.

Вуліцы, распланаваныя яшчэ ў пачатку XIX стагоддзя, нечакана рабіліся важнымі транспартнымі артэрыямі, усё далей і далей адсоўвалася гарадская мяжа... Але галоўнае — людзі. Натоп на тратуарах таксама мяняўся — з'явіліся новыя персанажы: студэнты, прамысловыя рабочыя, пагранічнікі, наогул, шмат вайскоўцаў. Дагэтуль канцэртны зал Дома афіцэраў — адзін з лепшых у Мінску. Вось яна — сувязь часоў, прывітанне з былога.

Прыклад далёка не апошні, але усе сцяжынкi ў мінулае нам не абегчы. Урэшце, тэму «Мінск міжваенны» асвятліць досыць грунтоўна немагчыма не толькі ў адной, а і ў дзесятку

прадмоў. Таму што пісаць пра гэта — тое ж, што пісаць «пра жыццё наогул». За дваццаць гадоў колькі соцень тысяч лёсаў перакрываюцца ў горадзе! А яшчэ культурнае жыццё, палітычнае, навука, рэлігія, народная асвета, медыцына, прамысловасць, будаўніцтва, гандаль, спорт, транспарт, камунікацыі сувязі, дзейнасць вайскоўцаў, органаў унутраных спраў... Усе цікавыя тэмы нават пералічыць цяжка, і кожная варта самастойнага сур'эзнага даследавання. Якое выйсце?

Па першае, трэба вызначыць мэту гэтай кнігі: аднавіць, узняць з небыцця па магчымасці суцэльны візуальны вобраз Мінска 1920—30-х гадоў — горада, які большасць з сённяшніх мінчан ніколі не бачылі. Здымкі гавораць самі за сябе. Дадаць да іх застаецца нататкі, у якіх мінулае, як і на старых фатаграфіях, іграе сваю першапачатковую ролю — адзінага і непаўторнага жыцця. З дапамогай архіўных дакументаў і газетных выразак можна паспрабаваць дасягнуць «стэрэаэфекту» на некаторых здымках, перадаць непаўторны каларыт эпохі, вызначыць малавядомыя факты.

Вернемся, напрыклад, да Дома Чырвонай Арміі, які быў пабудаваны ў 1936 годзе. Першы ў Беларусі басейн, абсталяваны па еўрапейскіх стандартах, знаходзіўся менавіта ў ім. А пачалася яго гісторыя з былой гасцініцы «Парыж», што стаяла насупраць, цераз сквер. У гэты будынак Дом Чырвонай Арміі засяліўся яшчэ ў верасні 1924 года.

Уладкоўваліся і іншыя культурныя ўстановы. Так, на месяц раней, у жніўні 24-га, прэзідыум Мінакріспалкома пастанавіў перадаць памяшканне былога Інтымнага тэатра па Нова-Маскоўскай вуліцы для размяшчэння ў ім клуба транспартных і камунальных служачых.

Часы былі цікавыя. Набіраў абароты НЭП, каб захлынуцца праз некалькі год. У скверы каля гарадскога тэатра (сёння Купалаўскі тэатр) штодзень збіралася самая разнашэрсная публіка. Ці, калі быць дакладным, — «на скверы». Менавіта так казалі ў Мінску, таму, відаць, што ўсе дарогі туды ішлі ўтору.

Аднойчы, а дакладней, увечары 11 жніўня 1922 года, па цяністых дарожках каля фантана праходжаўся рослы дужы хлопец — вочы з хітрынкай па баках глядзяць уважліва. Вось усміхнуўся нечаму, адшукаў вольнае месца на лаўцы, сеў і застрачыў у блакнот хутка. Пісаў ён наступнае:

НА МЕНСКИМ «СКВЕРЫ»

Хто гуляў на Менскім скверы,
Ці мо блізка хаця йшоў,
Той без ліку і без меры
Мог там бачыць гультаяў, —

Труцца усе, як рыба у нераст,
Аб чужых і аб сваіх...
Давялося нек і мне раз
Досьць нагледзецца на іх.

Там усеўся я пад дрэвам
(Не ахвотнік вандраваць)
І направа, і налева
Стаў па «скверы» разглядаць.

Вось пад руку на буксіры
Нэпман нэпманку вядзе,
Пра гешэфты нэпман шчыра,
Пра чырвонцы ёй гудзе.

...Вось дзяцей сабралась куча,
Крык паднялі, як гракі.
Вабяць хлопцаў вось, ідучы,
Ужо «начныя матылькі».

Пасядзеў я з поўгадзіны,
Але болей-то не мог:

Грак нацэліўся з асіны
Мне на шапку, каб ён здох!

З той пары (кажу я верна,
Ты, чытач, хоць вер не вер),
Аж вантробы з мяне верне,
Як уздумаю пра «сквер».

Прозвішча вясёлага хлопца было — Атраховіч. У хуткім часе верш з’явіўся ў газеце «Савецкая Беларусь», дзе аўтара больш ведалі як Кандрата Крапіву — падаючага надзеі маладога сатырыка.

Мінчане могуць ганарыцца — будучы народны пісьменнік і акадэмік адточваў пяро на матэрыяле іх горада. Дарэчы, праз два дні наш назіральнік апынуўся з тым жа блакнотам на трэку (каля сучаснага стадыёна ў парку імя Горкага). У выніку новая публікацыя.

ШТО Я БАЧЫЎ НА «ТРЭКУ»

Раскажу вам прастарэку,
Як я ўчора быў на «трэку»,
Нават грошы заплаціў —
Так бы НЭП і не пусціў.

Давялося мне там бачыць,
У мяшках як людзі скачуць...
Нейкі хлопчык, як смарчок,
Перыў палкаю гаршчок.

Завязалі яму вочы —
Стала цёмна, як уночы —
Пакруцілі разоў пяць,
Потым стаў ён пападаць...

Больш нічога я не бачыў,
Дык сягоння чуць не плачу:
Ну, за што, каб хто спытаў,
Я «лімон» дарэмна даў?..

Роўна восемдзсят гадоў мінула, а ці змянілася што прынцыпова ў забаўляльнай індустрыі? Лупяць у боўлінг, скачуць на «тарзанцы» — сутнасць тая ж. Ці дачакаемся новага Крапіву?

А вось гісторыя яшчэ адных класічных вершаў — сапраўдная трагедыя. Звычайна напярэдадні рэлігійных святаў (Пасха, Каляды) камсамольцы рабілі «антысвяты». Такі карнавал арганізавалі ўвесну 1923 года члены КСМ Мінскага чыгуначнага дэпо. Наперадзе шэсця крочыў сакратар камсамольскай ячэйкі дэпо Мікола Гладкі, быў апрануты ў расу, на галаве парык — ільняная кудзель, замест свечкі ў руцэ — смалены факел. Нечакана кудзель загарэлася. Выратаваць не паспелі, камсамалец сканаў у бальніцы. Па ўсёй Беларусі хутка распаўсюдзіліся чуткі аб тым, як «Бог пакараў антыхрыста».

У адказ меры былі прыняты сапраўды надзвычайныя. Рэдактар мінскай газеты для моладзі «Красная смена» накіраваўся ў Маскву да паэта Уладзіміра Маякоўскага. Той, відаць, прасякнуўся тэмай. 12 красавіка новы верш Маякоўскага «Не для нас поповские праздники» быў упершыню апублікаваны ў Мінску — у «Красной смене»:

... Что толку справлять рождество?
Ёлка —
дурням только.
Поставят елкин ствол
И топочут вокруг польки.

... Чем кадилами вить кольца,
богов небывших чествуя,
мы
в рождестве комсомольца
повели безбожные шествия.

Потым пралетарскі паэт № 1 двойчы выступаў у Мінску (1925, 1927 гг.). Залы былі перапоўнены.

Увогуле, на адсутнасць эфектных відовішчаў скардзіцца мінчанам было нельга. У 1923 годзе па ўсёй Беларусі праводзілася акцыя «Чырвоны самалёт» — збіраліся ахвяраванні на будаўніцтва савецкага паветранага флоту. Мэта была важнай, таму і рэклама айчыннай авіяцыі праводзілася маштабна.

Упершыню палёты на аэраплане большасць гараджан убачыла яшчэ ў 1911 годзе. 24 і 25 мая дэманстраваў сваё майстэрства над Камароўкай легендарны авіятар С. І. Утачкін.

Прайшо дванаццаць гадоў. У святочныя дні ў небе над трэкам кожны раз робяцца жудасныя рэчы! Мехаічная птушка куляецца цераз сябе, нібы ў цырку, уваходзіць у піке, потым выраўноўваецца... Гонар бачыцца на тварах — у мінчан з'явіўся «свой Утачкін», так ласкава велічалі героя грамадзянскай вайны, чырвонага камандзіра, пілота-аса В. М. Зярнова. Пры ўсіх здольнасцях гэты чалавек, нібы прасты выкладчык, чытаў публічныя лекцыі па гісторыі авіяцыі ў клубе імя К. Маркса (былы Дваранскі сход, сёння прыкладна на гэтым месцы Інтэрнэт-клуб па вул. Энгельса). Мясцовая газета неяк прагаварылася, што «В. Зярноў скончыў вышэйшую школу пілатажу ў Англіі, у Оксфардзе». Гэта яшчэ больш узняла рамантычны арэол лектара, прадстаўніцы прыгожага полу загадзя займалі лепшыя месцы, з вялікай увагай сачылі за кожным рухам дакладчыка, старанна канспектавалі ў сшыткі.

Здавалася б, здзівіць гараджан ужо немагчыма, але здолелі! 20 ліпеня 1923 года стала вядома аб палётах над трэкам эскадрылі з 25 самалётаў, якую вёў сам Сямён Корф — камандуючы паветраным флотам Заходняга фронту.

І, нарэшце, апагей! У сераду 25 ліпеня 1923 года ў Мінску адбыўся Дзень авіяцыі. Самалёт «Савецкая Беларусь», пабудаваны на ахвяраванні працоўных рэспублікі, быў перададзены Чырвонай Арміі. У прамовах асабліва падкрэслівалася, што гэта першы самалёт у свеце, які мае на крылах надпісы на беларускай мове.

Адзначым, што ў паступовы працэс станаўлення беларускай сталіцы ўсё больш актыўна ўцягваліся ўскраіны. Недахопы крытыкавала прэса.

З газеты «Савецкая Беларусь» ад 14 красавіка 1923 года: «...Самая мнагалюдная ўскраіна Менску — Серабранка — да гэтых часоў амаль што зусім не прасунулася наперад у культурна-палітычным напрамку. Ужо больш за год існуе Серабранскі раённы клуб, але толькі існуе, бо той працы, якую ён павінен весці, ён не вядзе. Вядзецца праца выключна тэатральная, дый то не мясцовымі сіламі, а дзякуючы Другой беларускай трупе. Ні дыспутаў, ні лекцыяў клуб не мог наладзіць. І гібее ў цемры раён, шчыльна заселены выключна пралетарскім элементам».

16 чэрвеня 1923 года ў Серабранскім клубе адбыўся бенефіс кіраўніка трупы Уладзіслава Галубка — была пастаўлена яго п'еса, драма ў пяці актах «Блуд». Сюжэт пераносіў гледача ў пачатак XIX стагоддзя: пан-прыгнятальнік гвалтуе сваіх прыгонных сялянак. Працістаіць пану селянін-паўстанец, рэвалюцыянер-самародак, які ў выніку карае нелюдзя-эксплуататара за ўсе злачынствы.

З рэцэнзіі бачна, што «...народу было ў тры разы больш, чым змяшчае будынак клуба, і шмат жадаючых пабачыць п'есу змушаны былі вяртацца назад. Галубка віталі артысты трупы і студэнты Сельскагаспадарчага інстытута. Ад серабранскага жыхарства былі паднесены кветкі».

З 1926 года калектыву У. Галубка была афіцыйна нададзена назва «Беларускі дзяржаўны вандроўны тэатр». Адна з шматлікіх заслуг яго ў тым, што на пачатку 1920-х менавіта гэтыя акцёры ўпершыню пачалі размаўляць з серабранскімі і ляхаўскімі рабочымі па-беларуску.

З вандровак, дарэчы, пачала творчы шлях першая заслужаная артыстка БССР, ураджэнка Мінска Ірма Яўнзем. У галодным 1921-м яна, як і шмат гараджан, хадзіла па навакольных вёсках, спрабавала мяняць рэчы на ежу. Але хутка выпускніца кансерваторыі пачула адну народную песню, другую, пачала запісваць ноты, словы, потым яшчэ, яшчэ... Хобі ператварылася ў сур'ёзную прафесію — артыстка адна рабіла працу цэлай установы: знаходзіла народныя песні, запісвала, апрацоўвала, выконвала, рыхтавала да публікацыі. Першая з савецкіх артыстаў, у 1926 годзе, яна зрабіла персанальны замежны гастрольны тур. У яе выкананні беларускую песню ўпершыню пачулі члены сям'і імператара Японіі. У 1924—40-х гадах шмат разоў пела зорка нашай краіны І.П.Яўнзем на самых розных пляцоўках роднага Мінска, ад Дома Чырвонай Арміі да рабочых клубаў.

Шмат вуліц і завулкаў горада захоўвалі да самага чэрвеня 1941-га памяць аб сваіх знакамітых жыхарах, як, напрыклад, Нова-Каломенскі завулак (у раёне сучаснай вул. Свядлова), дзе прайшло дзяцінства Ірмы Яўнзем. Пасля вызвалення Мінска тут на месцы ўтульных дамоў, драўляных тратуараў, кветнікоў засталася ўшчэнт выпаленая пустыка.

Некаторым вуліцам больш пашанцавала. Напрыклад, ціхая Правіянцкая (зараз вул. Захарава) да вайны была больш падобная на вясковую. Цікавы факт: у 1920-я гады тут, удалечыні ад мітуслівага цэнтра, жылі Янка Купала, Змітрок Бядуля, Ларыса Александроўская, кампазітар Ісаак Любан (хто зараз не памятае яго шырока вядомую песню на словы Адама Русака «Бывайце здаровы, жывіце багата»), камандзір 39-га кавалерыйскага палка, у далейшым славыты палкаводзец Георгій Жукаў. Кожную нядзелю сяляне навакольных вёсак везлі па Правіянцкай на Троіцкі кірмаш (зараз на яго месцы Тэатр оперы і балета) вяршкі, масла, сала, садавіну, гародніну і шмат іншага. Каля ўласных дамоў абоз сустракалі гаспадыні, і вуліца на час пераўтваралася ў імправізаваны кірмаш. Увосень сяляне прывозілі дровы.

Цяжка развітвацца са старымі звычкамі. У кастрычніку 1935 года «Звязда» паведаміла, што ў сувязі з разгортваннем будаўніцтва новага тэатра Мінскі гарсавет пачаў перанос Троіцкага рынку з плошчы Парыжскай Камуны на Юбілейную плошчу і на былы Конскі рынак на Чырвонай вуліцы.

Захаваліся ўспаміны пра галоўны кірмаш Мінска 1920—30-х гадоў карэннай жыхаркі Старажоўскай вуліцы Валянціны Бугаенка: «Перад базарнымі днямі на заезны двор з'язджаліся сяляне з вёсак, што размяшчаліся ўздоўж Старавіленскага, Даўгінаўскага і Смаргонскага трактаў. Яны выпрагалі коней, пілі чай, гулялі ў карты, клаліся спаць, каб пад раніцу ехаць на Троіцкі — трэба было заняць лепшыя месцы, тады добра прадаш тавар. Таму ў гэтыя дні ўжо з трох гадзін ночы ўся Старажоўка грукатала коламі сялянскіх падвод. Караван ішоў бясконцым патокам амаль да поўдня.

Трохі пазней на Траецкую гару спяшаліся мінчане — за мукой, крупой, бульбай, дрывамі, саломай... за льнянымі тканінамі — «кужэльнымі» і «зрэбнымі». А цукар, соль, селядзец, запалкі, розную галантарэю, газу, мыла куплялі ў магазінах: «У Кантаровіча», насупраць піўзавода, і «У Грынберга», насупраць Старажоўскіх могілак».

Далей — успаміны пра гэтыя вядомыя могілкі. Сёння іх ужо няма (гл. фота ў кнізе). «...У нашым двары было шмат дзяцей, мы паспявалі ўсюды. Шмат часу праводзілі на могілках — збівалі з дрэў каштаны. А вартаўнік — Крыкун, як мы яго называлі, ганяў нас. Праз могілкі мы хадзілі на рэчку купацца. Спыняліся каля самых прыгожых, тых, што з фатаграфіямі, помнікаў. Чыталі надпісы. А ўвесну збіралі незабудкі на нізкім беразе сажалкі, якая знаходзілася ў паўночным кутку могілак. Пра яе існавала легенда. Перад нашэсцем напалеонаўскіх войскаў святары з храма Св. Марыі Магдаліны схавалі царкоўныя каштоўнасці тут, каб не захапілі французы. Таму нашы хлопцы, калі лавілі карасей кашолкамі, спадзяваліся падняць са дна скарб».

А якія скарбы шукалі дарослыя мінчане? Цікава, што з прыходам савецкай улады «прыватнаўласніцкія інстынкты» жыхароў горада зусім не паменшыліся. Гэта было адной з прычын пашырэння гарадскіх межаў. Вось як выказаўся па набалеламу пытанню 5 чэрвеня 1923 года загадчык зямельнага аддзела гарсавета:

«Зямельнае пытанне ў Менскай гарадской гаспадарцы перад рэвалюцыяй мела меншае значэнне, чым цяпер. У 1912 годзе даходу ад розных падаткаў і збораў было 228 679 руб., а у 1922 — 138 915 руб.; даходу ж ад гарадской зямлі было ў 1912 годзе — 17 281 руб. (12%), а у 1922 — 58 629 руб. (43%).

Пры ранейшай эканамічнай палітыцы прыкмячалася вялікая цяга да зямлі. Кожны грамадзянін стараўся атрымаць і апрацаваць хоць невялікі кавалак зямлі. Можна было думаць, што НЭП паложыць гэтаму канец, што ў звязку з рашэннем пытання аб харчах будзе менш ахвотнікаў на зямлю.

Аднак выйшла інакш. Розныя прамысловыя гародныя гаспадаркі, рабочыя таварыствы, рабочыя і іншыя грамадзяне звяртаюцца з просьбамі да зямельнага аддзела аб адводзе ім зямлі. Гэтых заяў так шмат, што зямельны аддзел не можа іх усе здаволіць, і з-за няхваткі зямлі былі выпадкі засявання часткі акраінных вуліц.

Зямля патрэбна гораду яшчэ пад аэрадром, лагеры, стрэльбішча, пашу. Па падліку 1922 года, у Менску маецца 3000 галоў рагатай жывёлы, 1500 коней і 2000 коз. Такім чынам зразумела, што пытанне аб пашырэнні межаў гораду было насыпеўным і, развязаўшы яго, ЦВК Беларусі пайшоў насустрач вымогам жыцця».

Своеасаблівым каментарыем да апошняй лічбы з'яўляецца «крык душы» з газеты «Савецкая Беларусь» ад 16 снежня 1922 года: «Гіне хараство прыроды! Адна з вуліц Менску (Шырокая) высаджана дрэвамі — каштанамі, якія даюць хараство вуліцы ўлетку. І вось чамусь гэтыя дрэвы асуджаны сёлета, відаць, на знішчэнне. Козы мясцовых жыхароў, ходзячы ўвосень і зімой самапасам, аб'ядаюць кару, і гэтым чынам прыгажосць прыроды гіне. Варта, каб камхоз звярнуў на гэта належную ўвагу».

Ці не першая гэта з мінскіх публікацый на экалагічную тэму?

Наогул, хатняя жывёла з'яўлялася важным фактарам у жыцці сталіцы. Засталіся ў гісторыі застэнаграфаваныя словы намесніка Старшыні Саўнаркома БССР У. Р. Ванеева, які, дарэчы, займаў перад тым пасаду старшыні Мінскага гарвыканкама. У 1940 годзе на спецыяльнай нарадзе (назіраліся часовыя цяжкасці з продажам хлеба) ён паведаміў: «В Минске 12.048 голов свиней. Рогатого скота мы имеет 1135 голов. Овец, лошадей — тысячи две с половиной. Вообще, все это животные, они все хотят кушать. Что для них можно купить в Минске кроме хлеба? Ничего. Отсюда и понятно, что идет и мамаша, и папаша, и дочка, и сын — и все берут хлеб».

Шмат праблем даводзілася вырашаць гарадскому кіраўніцтву ў разглядаемы перыяд, а часцей за ўсё, напэўна, — жыллёвае пытанне.

Ужо 22 студзеня 1918 года пры Мінскім Савеце рабочых і салдацкіх дэпутатаў быў створан жыллёвы аддзел. Пад яго кіраўніцтвам у горадзе праводзілася нацыяналізацыя дамоў, якія належылі «прадстаўнікам пануючых класаў», царкве, уладальнікам прыватных гасцініц. Але і дробным уласнікам жылося не салодка. Саўнарком БССР 25 сакавіка 1922 года забараніў домаўласнікам разбіраць без дазволу ўлады дамы, якія прыйшлі ў непрыгоднасць. Гаржыладдзел меў законныя падставы для канфіскацыі ва ўласнікаў прыватных дамоў да 30% жыллёвай плошчы, каб размеркаваць яе па ардэрах. На працягу 1923 года ў Мінску было выдадзена 2600 ардэроў, з іх 75% — членам прафсаюзаў.

Крызіс паглыбляўся тым, што ў Мінску, як у сталіцы, бесперапынна ўзрастала колькасць усялякіх устаноў. Як бачна з даведкі, накіраванай акруговым выканкамам у ЦВК БССР, тут на 1 лістапада 1924 года было занята будынкаў: культурна-асветніцкімі ўстановамі — 79, клубамі і тэатрамі — 42, лекавымі ўстановамі — 21, прадпрыемствамі — 89, а наогул, разам з вайсковымі ўстановамі, было занята 33% усёй камунальнай жыллёвай плошчы. Часта не было нават куды засяліць адказных працаўнікоў, што вылучаліся ў Мінск на кіруючыя пасады. «Вялікія людзі» па некалькі месяцаў мыкаліся па выпадковых камуналках.

Дарэчы, для іх сітуацыя значна палепшылася ў студзені 1925 года, калі пасля працяглага рамонтнага перапынку пачала функцыянаваць Цэнтральная гасцініца камгаса — знакамітая былая «Еўропа». Гэты шасціпавярховы цуд камфартабельнасці паступова пераўтварыўся ў звычайны інтэрнат. Пастаяльцы «акопваліся» і не выязджалі па некалькі год.

У 20-я гады шырока праходзіла кампанія па муніцыпалізацыі прыватных будынкаў, галоўным чынам шматкватэрных. Лёс былых уласнікаў нікога не цікавіў. Здараліся і памылкі, калі ў эксплуатаатары залічвалі не тых. Вось тыповы прыклад: дом па вул. Інтэрнацыянальнай належыў сям’і дантыста Валкоміча, які памёр у 1921 годзе ад тыфу пры выкананні службовых абавязкаў. Засталіся ўдава і чацьвёра малых дзяцей. Той, хто пазбавіў іх уласнасці, нават не прытрымліваўся неабходных па закону фармальнасцей. Усё адбылося нечакана, «па хадайніцтву акруговага іспалкома». Жанчына пайшла шукаць праўду, але, што адметна, прасіла ні аб вяртанні дома, а толькі аб дазvole застацца ў сваёй невяліччай кватэрцы. Але і гэта было нялёгка.

Таму і захоўваецца дадзеная «кватэрная справа» ў адным з найбольш каштоўных фондаў Нацыянальнага архіва РБ, што ёй асабіста займаліся ў 1926 годзе знакамітыя дзяржаўныя дзеячы — Старшыня СНК БССР Я. А. Адамовіч і нарком унутраных спраў БССР А. І. Хацкевіч. Заяву Раісы Валкоміч упрыгожваюць іх рознакаляровыя аўтографы. Сумесная дзейнасць двух міністраў мела станоўчы вынік: жыллё сям’і пакінулі.

Горшы лёс напаткаў М. Ф. Глухоўскага, якому належыў дом № 1 па вуліцы К. Маркса. У хадайніцтве было адмоўлена. Гэты будынак можна пабачыць на фота сярэдзіны 1920-х, зробленым з вуліцы Свярдлоўскай, ён першы злева.

Дадзеная практыка не спынілася і ў 1930-я гады. Вельмі цікавае паведамленне бачым у «Звяздзе» ад 26 жніўня 1936 года: «36 прыватных домаўладанняў муніцыпалізаваў гарадскі савет за безгаспадарчасць іх утрымання». Універсальная фармулёўка! Хто і калі распрацоўваў дакладныя крытэрыі «безгаспадарчасці»?

А зараз — лічбы. Асноўная стаўка кватэрнай платы для Мінка ў 1929 годзе ўстанаўлівалася ў 37 кап. за 1 м² жылой плошчы ў месяц. Для рабочых і служачых з зарплатай ніжэй 100 руб. у месяц устанаўліваўся пэўны працэнт скідкі з такім разлікам, што плата для асоб, якія зараблялі не вышэй 20 руб. у месяц, складала 5,5 кап. за 1 м², а пры зарплате звыш 125 руб. у месяц устанаўлівалася адпаведная надбаўка да асноўнай кватэрнай платы. Зарплата сярэдняга рабочага складала прыкладна 50 руб. у месяц — ён плаціў 18 кап. за 1 м². Плата за камунальныя паслугі спаганялася звыш кватэрнай платы ў памеры фактычнага кошту гэтых паслуг.

Жыллёвае пытанне ўскладняў дынамічны рост колькасці насельніцтва. Так, у 1897 годзе ў Мінску пражывала 97 тыс. чалавек, а па выніках перапісу 1922 года — 102 375. У 1935 годзе — каля 200 тыс. чалавек, а ў чэрвені 1941 года ўжо каля 300 тыс. У значнай ступені гэты рост адбываўся за кошт росту колькасці пралетарыяту. Напрыклад, калі ў пачатку 1928 года ў горадзе не было і 5 тыс. прамысловых рабочых, то к 1933 году іх налічвалася 20 736.

З 1925 года жыллёвыя кааператывы пачалі ўзвядзенне рабочых пасёлкаў у раёне Ляхаўкі, вакзала, плошчы Парыжскай Камуны — тыповыя 2—4-х кватэрныя драўляныя дамы. Кватэры каштавалі ад 3 да 4 тыс. рублёў. Месячны ўзнос пайшчыка складаў 10—12 руб. З пачатку 30-х гадоў шырока пачалі будавацца 16-кватэрныя дамы з двума пад’ездамі. У асноўным так быў забудаваны Грушаўскі пасёлак. Плошчы катастрафічна не хапала, таму часта ў трохпакаёвых кватэрах жылі дзве сям’і. Але гэта яшчэ лічылася нядрэнным. Значную частку жыллёвага фонду Мінска ў даваенны час складалі так званыя баракі — лёгкія драўляныя будынкi, прызначаныя для часовага жылля.

Нельга не адзначыць намаганняў гарадскіх улад па падтрымцы індывідуальнага будаўніцтва — выдаваліся пазыкі тэрмінам да 10 гадоў. На ўскраінах узнікалі новыя вуліцы. Напрыклад, за летні перыяд 1938 года ўласныя дамы пабудавалі каля 200 мінчан — выраслі шэсць вуліц у раёне Козырава (р-н сучаснай вуліцы Вільямса). Для гэтых шчасліўцаў, напэўна, адзінай праблемай заставалася транспартная.

А вось жыхары цэнтральнай часткі Мінка з пачатку 1920-х гадоў па сапраўднаму пакутвалі ад антысанітарыі. Улады атрымлівалі шматлікія скаргі. Нарэшце, у студзені 1927 года Старшыня Саўнаркома БССР Я. А. Адамовіч звярнуўся ў Саўнарком СССР з просьбай дазволіць расходаваць адзін мільён рублёў на будаўніцтва ў Мінску каналізацыі. Кіраўнік БССР пісаў, што ў часы вайны і рэвалюцыі санітарны стан горада вельмі пагоршыўся —

калодзежы, убіраючыя нечыстоты, не рамантаваліся, і ўвесь бруд сцякаў у раку Свіслач. Ён таксама падкрэсліў, што па найбольш шчыльна заселеных кварталах цэнтра праходзіць рака Няміга, больш падобная на канаву, якая штогод увесну і ўвосень затапляе шмат кватэр, складоў, магазінаў. Гэта ўскладняла пабудову каналізацыі.

А вось «праблему Нямігі» пачалі вырашаць раней. Значны гістарычны факт: 17 ліпеня 1926 года Мінакркамгас заключыў з акцыянерным таварыствам «Водаканал» дагавор на выпאўненне работ па змяшчэнню Нямігі ў жалезабетонны калектар. Згодна з §§ 48 і 51 пагаднення, падрадчык меў паўнамоцтвы спыняць усякі рух (конны і пешы) на месцы работ, а таксама ў самы кароткі тэрмін адсяляць жыхароў з дамоў, якім пагражаў абвал. Узяўшыся за справу сур'ёзна, у хуткім часе падводзілі вынікі — да 28 лістапада калектар быў укладзены поўнасцю на ўчастку ад вуліцы Рэспубліканскай да Свіслачы. Выканалі асноўную частку работ, а ў наступным годзе газета «Рабочий» радасна абвясціла: «Немига укрощена!»

Зараз да той радасці прымешваецца лёгка сум. Ніхто ўжо потым не бачыў, як адлюстроўваецца сонца ў водах ракі, дзякуючы якой стала вядома пра існаванне ў старажытнасці самога Мінска.

15 мая 1930 года ўступіла ў эксплуатацыю гарадская каналізацыя. У 1931—1932 гадах ішлі інтэнсіўныя работы па рэканструкцыі водаправода. 12 ліпеня 1933 года пачала дзейнічаць новая воданпорная станцыя ў Навінках, якая забяспечвала вадой значную частку Мінска. Водаправод быў праведзены і на ўскраіны — Барысаўскі тракт, вуліцы Дзяржынскага, Розы Люксембург. Яго даўжыня на 1 студзеня 1937 года складала 65 км. Але на пасяджэннях кіраўніцтва горада адзначаліся і недахопы. У пачатку таго ж года з усіх жылых будынкаў (9883) было абсталявана водаправодам толькі 12,9%, а каналізацыяй — 5,5%. Дадзеная практыка была вызначана як шкодніцкая — быў зняты з пасады кіраўнік «Мінводаканалбуда». У віну яму ставілася, напрыклад, невыкананне плана забеспячэння аднапавярховых драўляных будынкаў (якіх было ў Мінску 87% ад агульнай колькасці дамоў) водазаборнымі калонкамі.

Сёння, калі ў кватэрах Мінска пачалі шырока выкарыстоўвацца лічыльнікі вады, цікава паглядзець, як аплачвалі гэту паслугу раней. Згодна з пастановай Мінгарсавета ад 8 снежня 1934 года за карыстанне вадой з калодзежаў, помп, калонак устанаўлівалася наступная плата ў месяц:

- 1) для працоўнага насельніцтва — 30 кап. з чалавека;
- 2) для былых чырвоных партызан, былых чырвонагвардзейцаў і пенсіянераў — 20 кап.;
- 3) для непрацоўнага насельніцтва — 1 руб.;
- 4) для дзяржаўных, грамадскіх устаноў і прадпрыемстваў, якія знаходзяцца на дзяржаўным і мясцовым бюджэце — 25 кап.;
- 5) для кааператыўных устаноў і прадпрыемстваў, якія знаходзяцца на гаспадарчым разліку, — 50 кап.;
- 6) для камерцыйных устаноў — 1 руб. 50 кап.

Палітыка савецкай улады у адносінах да камерцыйных структур была зразумелай. Калі ў 1928 годзе прыватны сектар у агульным рознічным тавараабароце Мінска складаў 29,4%, у 1929 годзе — 22,7%, то ўжо ў 1930-м на долю прыватніка прыпадала ўсяго 3%. Дыктаваў моду ў дзяржаўным гандлі Мінскі ГУМ, які ўпершыню адчыніў дзверы для пакупнікоў 28 мая 1934 года. Першы будынак ГУМа змяшчаўся праз адзін квартал ад сучаснага — на рагу вуліц Савецкай і Камсамольскай. Яго філіялы: дзіцячы — на рагу вуліц Ленінскай і Савецкай, тэкстыльных вырабаў — на плошчы Свабоды, 35.

1 чэрвеня 1935 года на рагу вуліц Ленінскай і К. Маркса ў доме Белкамунбанка (гл. фотаздымак) пачаў дзейнічаць узорны гастронамічны магазін Мінхарчгандлю з адзеламі: булачным, малочным, кандытарскім, рыбным. Тут быў таксама вялікі выбар він і тытунёвых вырабаў. Пры магазіне было адчынена кафэ, якое працавала з 9 гадзін раніцы да 2 гадзін ночы. Познія наведвальнікі адчувалі сябе даволі камфортна, бо Ленінская вуліца была на той момант адзінай у горадзе, асветленай дзвюма лініямі электрычных лямпачак.

На Савецкай вуліцы такія ж лініі былі пракладзены ўвосень 1935 года. А напрыканцы 1939-га Мінск асвятляўся ўжо 1581 электрычнай кропкай.

Адначасова з асвятленнем цэнтра гарадскія ўлады праводзілі «барацьбу з цемрай і забітасцю ўскраін». Вынікі былі адчувальныя. У 1930-я гады адным з найбуйнейшых спажывцоў электраэнергіі зрабілася Ляхаўка. Гэта вялікае прадмесце ў XIX — пачатку XX ст. падзялялася на Верхнюю Ляхаўку — трохвугольнік паміж сучаснымі вуліцамі Свядлова, Ульянаўскай і берагам Свіслачы і Ніжнюю Ляхаўку — вялікі раён, які ўключаў тэрыторыю на ўсход і паўночны ўсход ад сучаснай вуліцы Кастрычніцкай, далей за Свіслаччу — вуліца Лодачная, а таксама на поўдзень ад чыгуначнага моста ўздоўж ракі па цячэнню. З пачатку 1920-х Ляхаўка паступова рабілася буйным прамысловым раёнам.

У 1922 годзе на Ніжняй Ляхаўцы на месцы старых майстэрняў, заснаваных яшчэ ў 1912 годзе, быў нанова пабудаваны чыгуналіцейны і машынабудаўнічы завод «Энергія» (з лютага 1931 года — імя Варашылава). У 1930-я гады тут вырабляліся славуцья такарныя станкі «ДП-300» (абрэвіятуру расшыфроўвалі звычайна як «дагнаць і перагнаць»). У 1921—1922 гадах на Ляхаўцы таксама пачалі дзейнічаць дражджавы завод «Чырвоная зорка», узноўлены пасля разбурэння ў час грамадзянскай вайны гарэлачны завод. Шляхам аб'яднання чатырох дробных заводзікаў быў створаны знакаміты гарбарны завод «Большавік». Цяжкі пах, што ішоў адсюль, быў «візітнай карткай» усёй Ляхаўкі, але нельга забывацца пра тое, што менавіта на мінскім «Большавіку» ўпершыню ў Савецкім Саюзе, у 1938 годзе пачалі вырабляць высакаякасны хром са свіных шкур. Дарэчы, у тыя часы дзейнічаў закон, згодна з якім забаранялася абпальваць свіныя тушы. Шкуры належала здаваць у загатоўчыя канторы.

4 верасня 1927 года газета «Рабочий» з гонарам паведаміла, што Мінскі фармацэўтычны завод выпусціў першыя партыі нафталіну, глаўберавай солі і зялёнага мыла. Было вызначана, што вырабы завода на 30—40% таней за прывазныя.

З 1928 па 1930 год пабудаваны два цагельныя заводы, якія, аднак, былі недастаткова механізаваны, і колькасць цэглы не забяспечвала патрэб Мінска. У 1934 годзе быў пабудаваны клінкерны завод (выпускаў спецыяльную цэглу для брукавання вуліц).

У студзені 1930 года ў горадзе з'явілася адзіная ў БССР па абсталяванню Цэнтральная малочная з агульнай прадукцыйнасцю — 6 тыс. літраў малака ў гадзіну. Тут упершыню ў рэспубліцы пачалі вырабляць ацыдафілінавыя напіткі (у сакавіку 1936 года).

2 мая 1931 года адбылося ўрачыстае адкрыццё цукерачнай фабрыкі «Камунарка». Тут працавала амаль тысяча чалавек, значная частка з якіх былі жыхарамі новага рабочага пасёлка «Камінтэрн». Да пачатку 1940-х гадоў раён пасёлка захоўваў яшчэ і дарэвалюцыйную назву — урочышча «Тры карчмы» (якія сапраўды знаходзіліся тут спрадвеку — з левага боку былога шляху на Магілёў). Сёння адсюль пачынаецца Партызанскі праспект.

Новая фабрыка зрабіла жыццё мінчан, можна сказаць, больш салодкім. Яе тагачасныя вырабы з настальгіяй згадваюць дзеці 1930-х — зараз ужо сівыя бабулі і дзядулі. Але не толькі вырабы. У пачатку 1939 года ў карамельным цэху «Камунаркі» быў устаноўлены механічны напайнік — апарат, які замяніў начынку цукерак уручную. Гэта ўспрымалася як «прарыў на кандытарскім фронце». Па сведчанню старажылаў, у Мінску тады распаўсюдзіўся вядомы і сёння жарт — калі нехта пачынаў выказвацца занадта «навукова», яму казалі: «Так, усё добра, але спачатку растлумач, якім чынам павідла трапляе ў самую сярэдзіну цукеркі?»

А ўвогуле, індустрыяльнае будаўніцтва — справа сур'ёзная. Па афіцыйных звестках у Мінску аб'ём прамысловай прадукцыі ў 1932 годзе перавысіў узровень 1928 года больш чым у 6 разоў. У 1932 годзе горад даў амаль чацвёртую частку (23,6%) усёй прамысловай прадукцыі Беларусі. У ім тады налічвалася 13 прадпрыемстваў з колькасцю рабочых ад 500 да 1000 і вышэй, 19 — ад 200 да 500, 24 — ад 100 да 200 і каля 90 дробных прадпрыемстваў.

У апошніх таксама меліся свае дасягненні. Так, 18 красавіка 1935 года ў клубе імя Сталіна (рог Інтэрнацыянальнай і Камсамольскай вуліц) адбылася 1-я Усебеларуская выстава дзіцячых цацак. Тут дэманстравалася звыш 150 экспанатаў айчыннай вытворчасці.

У снежні 1935 года быў рэарганізаваны Мінскі хлебакамбінат. З яго складу вылучаны прадпрыемствы: Мінскі хлебазавод (раён Нямігі), 1-я механічная пякарня (Старажоўка, 53), 2-я механічная пякарня (Хлебная, 6), Упраўленне саматужных пякаран (Няміга, 8). 7 лістапада 1940 года на Слясарнай вуліцы ўступіў у строй найбуйнейшы ў БССР хлебазавод-аўтамат.

У жніўні 1940 года пачаў вырабляць прадукцыю Мінскі радыёзавод (сённяшні «Гарызонт»). У серыйны выпуск пайшлі мадэлі прыёмнікаў: пяцілампавы «Піянер», шасцілампавы «КІМ», дзевяцілампавы «Маршал».

Буйны прамысловы рост сталіцы ў пачатку 1930-х быў бы немагчымы без папярэдняга вырашэння транспартнай праблемы.

Як дабіраліся мінчане да месца прызначэння? На студзень 1922 года ў горадзе было зарэгістравана каля 150 легкавых возчыкаў і 120 ламавых. Розныя ўстановы мелі каля 300 уласных выездаў. У 1923 годзе конная чыгунка мела працяг 5 вёрст і ў сярэднім за дзень перавозіла каля 2800 чалавек. У 1925 годзе Мінск атрымаў 5 аўтобусаў маркі «Форд» і 10 маркі «Фіат», але толькі са студзеня 1926 года ўсталяваўся рэгулярны рух адзінаццаці машын. Ён пачынаўся даволі позна — з 8 гадзін раніцы. У снежні 1927 года горад набыў аўстрыйскія аўтобусы. Са студзеня 1928 года пачаўся рух па новых маршрутах: пл. Свабоды — Ляхаўка, пл. Свабоды — Серабранка — Козырава. Праезд каштаваў дарагавата — адна станцыя (каля 1,5 км) — 10 кап. І ўсё ж, па даным Аўтамабільнага ўпраўлення Мінакркамгаса, за 1926—1927 гады аўтобусы перавезлі 774 тыс. чалавек. Кожны з новых аўтобусаў «Штэйер» абслугоўваў за дзень больш як 700 пасажыраў.

Традыцыйная конка за той жа час перавезла 1 млн. 670 тыс. чалавек, але гэта было яе апошняе буйное дасягненне. За дзесяцігоддзі добрасумленнай працы рэйкі і вагончыкі ўшчэнт знасіліся. Са студзеня 1928 года спыніўся рух конкі па цэнтральных вуліцах, але цікава, што некаторая частка тых старых рэк захавалася дагэтуль. Якім чынам, дзе? Пасля дэмантажу іх выкарыстоўвалі для ўмацавання фундамента Дома ўрада, што пачаў будавацца.

Як бачна з архіўных дакументаў, рашэнне аб пабудове трамвая не было лёгкім і бяспрэчным. Напрыклад, тав. Камінскі — прадстаўнік у Беларусі Наркамата шляхоў зносін СССР, начальнік Упраўлення Беларускай акругі мясцовага транспарту — быў катэгарычна супраць увядзення трамвайнага руху. Адзін з яго аргументаў зараз гучыць як прадбачанне: «У выпадку ўзнікнення ваенных дзеянняў Мінск рызыкуе адразу ж застацца без трамвая ў выніку вельмі магчымага пашкоджання электрычнай станцыі. Аўтобусы ж можна перакінуць у любое месца, у тым ліку выкарыстоўваць у ваенных мэтах».

Іншыя мясцовыя кіраўнікі былі, напэўна, большымі аптымістамі, бо ўжо к лету 1928 года Саўнарком БССР зацвердзіў смету на пабудову трамвая ў памеры 2 млн. 650 тыс. руб.

Неўзабаве з верасня 1928 года пачалася ўкладка першых трамвайных рэк — на Савецкай вуліцы каля электрастанцыі і на новым жалезабетонным мосце праз Свіслач. Велізарныя земляныя работы спатрэбіліся там, дзе сёння праспект Ф. Скарыны спускаецца да цырка, — гару зрабілі больш палогай, на Бакунінскай вуліцы для трамвая пабудавалі новы мост (гл. фотаздымкі). Будаўніцтва ішло хуткімі тэмпамі.

5 кастрычніка 1929 года ў правадную сетку падалі напружанне ў 6000 вольт. Міліцыя лавіла хуліганаў, што забаўляліся іскрамі ад падкінутых да правадоў жалезак. 8 кастрычніка па чыгунцы з Масквы прыбылі трамвайныя вагоны мадэлі КМ з драўляным корпусам, разлічаныя на 32 сядзячых і 40 стаячых месцаў. Гарсавет устанавіў таксу: 10 кап. за ўвесь маршрут (членам прафсаюза — 8 кап.). Як бачым, гэта прынцыпова адрознівалася ад аўтобусаў, дзе плату бралі за кіламетраж.

У ноч з 8 на 9 кастрычніка зрабілі пробны пуск. Па ўсіх лініях прайшоў адзін вагон, на якім да 4 гадзін раніцы паспела праехацца кіраўніцтва гарсавета і камгаса. Пераканаўшыся, што гарадскія начальнікі засталіся жывыя, ноччу праз суткі на трамваі ездзілі члены ўрада БССР на чале са Старшынёй Саўнаркома М. М. Галадзедам.

Афіцыйны пуск адбыўся ў нядзелю 13 кастрычніка 1929 года пасля мітыngu на Прывакзальнай плошчы ля трамвайнага кола.

Спачатку маршрутаў было два: «Таварная станцыя — Камароўка» і «Пасажырскі вакзал — Старажоўка». Рух пачынаўся ў 5 гадзін раніцы, спыняўся ў гадзіну ночы. Пасля пуску трамвая інтэнсіўны аўтобусны рух захаваўся толькі на лініі «Плошча Свабоды — Козырава». З 13 кастрычніка 1929 года па 1 студзеня 1930 года трамвай паспеў перавезці 1.502.431 чалавека, ці ў сярэднім 19 246 у дзень. Трамвайны парк знаходзіўся прыкладна на тым месцы, дзе сёння — тралейбуснае дэпо № 1 (на вул. Варвашэні).

Са жніўня 1932 года пачала дзейнічаць новая лінія — на Ляхаўку. Часопіс «Чырвоная Беларусь» тады пісаў: «... Тры карчмы адкінуты ў мінулае. Ляхаўка стала горадам, гордасцю Менску». З лістапада 1933 года заходняя частка горада наблізілася да цэнтра — стала дзейнічаць лінія на Кальварыю. У студзені 1935 года трамвай пайшлі да Серабранкі. За пяць год колькасць вагонаў узрасла з 8 да 50, замест першапачатковых 18 км ліній мелася 35 км. У другой палове 1930-х гадоў налічвалася ўжо восем маршрутаў.

23 снежня 1937 года старшыня Мінскага гарвыканкама У. Р. Ванееў падпісаў новыя «Правілы карыстання трамваем». Цікава, што эпоха наклала адбітак і на гэты, здавалася б, нейтральны, дакумент. У ім, напрыклад, агаворвалася, што ў трамвай забаронены праезд асобам з вінтоўкамі, а таксама арыштаваным у суправаджэнні канваіраў. Уваход праз прырэдную пляцоўку дазваляўся толькі інвалідам, асобам з маленькімі дзецьмі, цяжарным жанчынам, а таксама школьнікам да 12-гадовага ўзросту ў часы пачатку заняткаў.

Колькасць насельніцтва сталіцы расла хутчэй, чым трамвайны парк. З перагружанасцю машын змагаліся па-рознаму, у тым ліку і нетрадыцыйна. Увесну 1937 года па Савецкай вуліцы да Камароўкі хадзіў некаторы час трохвагонны састаў. Аднак «цягніку» было цяжка маневраваць — новаўвядзенне не прыжылося. Вось толькі ідэя, напэўна, засталася лунаць у паметры, бо як растлумачыць наступнае: праз 65 год, у пачатку 2002-га, на адной з найбольш напружаных ліній Мінска (каля Камароўкі) пачаліся выпрабаванні новага беларускага трохсекцыйнага трамвая, разлічанага на 302 пасажыра.

А ў 1930-я транспартную нішу паступова запаўняў аўтамабіль. Малавядомы факт з гісторыі айчыннага аўтасэрвісу: першая ў Беларусі аўтарамонтная станцыя была пабудавана ў сакавіку 1935 года ў Мінску на Магілёўскай шашы. Яна з'яўлялася чацвёртай па ліку ў Савецкім Саюзе. Напрыканцы дзесяцігоддзя ў Мінску ўзрасла колькасць таксі, аўтобусаў. У сакавіку 1940 года пачалі курсіраваць новыя аўтобусы маркі «ЗІС».

Мінчане ніколі не лічылі свой горад правінцыяй — здаўна ён знаходзіўся на перакрыжаванні буйных шляхоў, у тым ліку чыгуначных. Але сапраўднымі сталічнымі жыхарамі многія пачалі адчуваць сябе толькі, калі ўступіў у дзеянне Мінскі аэрапорт. Гэта адбылося 7 лістапада 1933 года. Праз некаторы час ужо як нешта звычайнае ўспрымаліся паведамленні прэсы: «У другой палове верасня санітарныя самалёты зрабілі з Менска 6 вылетаў — у Круглае, Халопенічы, Нароўлю, Капаткевічы, Бешанковічы, Азярышча. Для аказання хуткай дапамогі былі зроблены яшчэ 3 вылеты — у Магілёў, Клімавічы, Любань» (Звязда, 30.09.1935).

І ўсё ж галоўнымі сродкамі сувязі з сусветам былі ў той час тэлеграф і тэлефон. Пачыналі з малога. У 1920 годзе тэлефонная сетка Мінска налічвала каля 200 абанентаў. Снежань 1922-га быў адзначаны ўстанаўленнем сувязі з Бабруйскам, Барысавам, Койданавым і Слуцкам. 17 красавіка 1924 года на Мінскай тэлефоннай станцыі адбылася першая размова з Масквой. У пачатку 1925-га была наладжана тэлеграфная сувязь з еўрапейскімі краінамі праз Варшаву. А першая тэлефонная размова паміж Мінскам і Варшавай адбылася 3 верасня 1927 года. У горадзе было тады ўжо каля 1000 абанентаў.

К 15-й гадавіне Кастрычніцкай рэвалюцыі ў лістападзе 1932 года была здадзена ў эксплуатацыю аўтаматычная тэлефонная станцыя на 6 тысяч нумароў. Па афіцыйных дадзеных, за 1935 год на міжнароднай тэлефоннай станцыі Мінска адбылося 743 тысячы перагавораў, і яна, такім чынам, заняла 5-е месца па СССР. У 1940 годзе магутнасці АТС — 6 тысяч абанентаў — было ўжо недастаткова для сталіцы. 82 каналы сувязі існавалі тады на міжнароднай станцыі, а з АТС яе злучалі толькі 30 ліній. З хатняга тэлефона цяжка было трапіць на «міжгорад» адразу, прыходзілася вытрымліваць чаргу.

Але асобныя аматары тэхнікі не жадалі чакаць, пакуль узнімецца агульны ўзровень сродкаў камунікацыі, яны глядзелі ў будучыню. Прынята лічыць, што ў Мінску тэлебачанне з'явілася ў 1950-я гады. Як масавая звычка — так. Зараз мала вядома, што яшчэ ў 1930-я айчынныя «самародкі» пачалі вырабляць першыя тэлепрыёмнікі, падобна таму, дарэчы, як напрыканцы 1980-х у хатніх умовах майстры збіралі першыя спадарожнікавыя антэны.

Дык вось, першы тэлевізар з'явіўся ў Мінску роўна 70 год таму назад — у 1932-м! Юбілей варты таго, каб прывесці вялікую цытату (Звязда, 7.02.1936):

«Супрацоўнік Навукова-даследчага інстытута прамысловасці тав. Г. Бартноўскі сканструяваў у 1932 годзе апарат-тэлевізар, пры дапамозе якога можна слухаць радыёперадачы і бачыць іх удзельнікаў. 30 студзеня 1936 года на кватэры майстра (завулак Красівы, д. 8, кв. 2) быў наладжан прагляд чарговай праграмы тэлебачання для чатырнаццаці старэйшых радыёаматараў Менска.

На маленькім экранчыку з'яўляецца знаёмая фігура Аляксея Стаханава. Ён выказвае радасць, што яго адначасова бачаць у розных гарадах вялікай краіны. Славутыя забойшчыкі Дзюканаў і Канцэдалаў паказваюцца на экране. На іх грудзях ордэны Леніна. Парторг шахты «Цэнтральная — Ірміно» тав. Пятроў паведамляе, што па прыездзе дамоў ён таксама пабудуе сабе тэлевізар.

...Перадача заканчваецца тэлевіктарынай — з'яўляецца артыст і пачынае брыцца, потым ён мыецца, снедае, чысціць бацінкі, апранаецца і, развітаўшыся з «публікай», выходзіць.

Перадача ўскалыхнула гледачоў. Таварышы Яфімаў і Шумскі заявілі, што яны сканструююць сабе тэлевізары. Пад кіраўніцтвам тав. Бартноўскага пры радыётэхнічным кабінэце Белрадыёкамітэта арганізуецца гурток тэлебачання».

Невыпадкава, здаецца, ужо ў самых першых тэлеперадачах можна было пабачыць, як «звычайны чалавек» мыецца ці снедае. Нават у той наскрозь ідэалагізаваны час улады не забываліся, што сярэдняга абывацеля цікавіць у першую чаргу яго хатні быт. Важная роля ў выхаванні працоўных надавалася сістэме грамадскага харчавання. У другой палове 1920-х быў вельмі папулярным лозунг аб «вызваленні жанчын ад хатняга рабства». Замест былых рэстаранаў адчынялі дзверы «паказальныя сталойкі», куды прапаноўвалася прыходзіць усёй сям'ёй.

Адным з перажыткаў мінулага было абвешчана п'янства. 9 лютага 1930 года ў будынку насупраць кіно «Чырвоная зорка» пачала працаваць першая ўзорная чайная з мэтай, як было шырока абвешчана, «арганізацыі культурнага адпачынку рабочых». Тут мелася вялікая бібліятэка-чытальня, а яшчэ і кожны столік быў забяспечаны асабістай радыёкропкай з навушнікамі, цэны ж не адрозніваліся ад іншых чайных горада.

А ў жніўні 1939 года ў Мінску, у доме № 50 па Савецкай вуліцы, пачаў абслугоўваць кліентаў першы ў БССР кафетэрыі.

Напрыканцы 1934 года індустрыя ежы ў Беларусі набыла флагмана — уступіла ў строй фабрыка-кухня. Знаходзілася яна побач з Домам урада, і пабудаваны былі абодва будынкі амаль адначасова — сімвалічнае супадзенне. Фабрыка мела магчымасць накарміць у дзень некалькі тысяч чалавек. З наступнага года яна пачала развозіць штодзень снеданні па ўсіх школах Мінска — на ўласных аўтамашынах з фірменным кляймом.

Аб значнасці харчовай праблемы ў разглядаемы час сведчыць і наступны факт: найбольш моцная спартыўная база сталіцы, што знаходзілася ў парку імя Горкага, — са стадыёнам, трэкам, пунктамі пракату інвентару, лодачнай станцыяй належала спартыўнаму таварыству «Харчавік». Для мінчан 1930-х гадоў гэтая назва гучала не менш сур'ёзна, чым «Дынама» ці «Спартак».

Той, хто любіў гатаваць сам, мусіў выкарыстоўваць прымус — невялікі агрэгат, які працаваў на газе, але з ім было шмат праблем. Вось некалькі радкоў з артыкула «Прымус сапсаваўся» (Советская Белоруссия, 24.08.1938): «... сапсаваўся ў вас прымус. Вы імкнецеся як мага хутчэй адрамантаваць яго, бо інакш рызыкуеце застацца без гарачай ежы». Далей гаворыцца, што адпаведныя майстэрні працуюць вельмі дрэнна, і ўвогуле, іх няшмат. Канцоўка не прыбаўляла аптымізму: «... яшчэ горш, калі ў прымусе прыйшла ў непрыгоднасць гарэлка — тутжо вам ніхто не дапаможа. Абыдзіце ўсе майстэрні Мінска, а гарэлкі к прымусу не знойдзеце».

Адна з тыповых рыс штодзённага жыцця 1920—30-х — гэта выключная роля ў грамадскім жыцці кінематографа. Сапраўды, «вялікі нямы» карыстаўся ў мінчан заслужанай папулярнасцю. Колькасць насельніцтва горада ўзрастала даволі хутка, але на працягу двух дзесяцігоддзяў тут было толькі пяць кінатэатраў. Некаторыя існавалі яшчэ да рэвалюцыі, як, напрыклад, «Гігант». Яму, увогуле, пашанцавала — у лістападзе 1930 года ён стаў першым гукавым у Беларусі. Так увайшоў у гісторыю, але ўжо пад назвай «Чырвоная зорка».

Другі па велічыне кінатэатр — «Пралетарый» — быў адчынены ў жніўні 1934 года ў будынку па Савецкай вуліцы, насупраць Цэнтральнага сквера. Наўрад ці трэба тут згадваць увесь тагачасны рэпертуар кінатэатраў, рабіць высновы аб іх ідэйнай значнасці і г.д. Звернем увагу на тое, што мала вядома — усё на той жа «быт». 9 верасня 1935 года «Звязда» змясціла фельетон маладога пісьменніка Станіслава Шушкевіча. Будучы літаратурны мэтр выказваўся даволі сярдзіта: «Чарга каля кіно «Пралетарый» круцілася, як скурат на агні. Шмат часоў прастаяў у чарзе глядач. Пару разоў яму наступілі на нагу, пару разоў штурхнулі... На эстраднай пляцоўцы файе на ўсе галасы разрываўся джаз. Некалькі шчасліўцаў сядзелі на крэслах і слухалі вясёлых музыкантаў. У велізарным файе, дзе можна рассесціся тысячы чалавек, стаяла ўсяго пара дзесяткаў крэслаў... Сеанс закончан. Трэба прайсці цёмны, брудны двор, каб выйсці на вуліцу.

Кіно «Чырвоная зорка». Тут столькі ж трэба стаяць у чарзе за білетамі. Праўда, тут можна пасядзець у файе... Адна бяда — эстрадная пляцоўка бывае пустой... Выхад і ў гэтым кінатэатры вядзе праз гразкі двор».

Дзеля чаго былі ўсе гэтыя ахвяры, таптанне ў чэргах па некалькі гадзін? Часам — дзеля сапраўднага Мастацтва. Дзве знакавыя постаці ўвайшлі ў жыццё мінскіх кінааматараў у сярэдзіне 1930-х — Чапаеў і Чаплін. Перагарнём некалькі старонак мясцовай хронікі.

Восень 1934 года — звесткі пра трыумф фільма «Чапаеў» у сталіцы СССР хутка трапілі ў Мінск. Трэст «Белдзяржкіно» завалены ўсхваляванымі запытамі грамадзян, але чыноўнікі самі не ведаюць, калі стужка пройдзе ўсе інстанцыі.

25 лістапада ў «Пралетарый» пачаўся папярэдні продаж білетаў на 27-е. Чарга больш нагадвае натоўп. Яе нельга ўтрымаць на тратуары. Рух трамваяў па Савецкай спыняецца некалькі разоў.

26—29 лістапада 1934 года чэргі робяцца больш арганізаванымі, але зараз ужо нагадваюць мітынгі. Прэса паведамляе, што на пленуме ЦК УКП(б) у Маскве адбылося доўгачаканае — адменены ўсім абрыднуўшыя хлебныя карткі, у пэўнай ступені краіна вяртаецца да рыначнай эканомікі.

1 снежня 1934 года — першы дзень паказа «Чапаева» ў «Чырвонай зорцы». Са слязамі на вачах многія перажываюць гібель героя. Ідучы ўвечары дамоў, яны яшчэ не ведаюць, што некалькі гадзін назад у Ленінградзе забіты выдатны дзяржаўны дзеяч С. М. Кіраў, што заўтра краіна апрапанецца ў жалобнае адзенне.

Пачыналася іншая палітычная эпоха — эпоха масавых судовых працэсаў усесаюзнага маштабу. Неспакойныя часы надышлі і ў сталіцы БССР. Праходзілі бясконцыя «чысткі» партыі. Стандартным стала абвінавачванне ў трацкізме. Яно выкрэслівала чалавека не толькі з сацыяльнага жыцця, але нярэдка з жыцця ўвогуле.

Вялікі комік і трагік Чаплін з'явіўся ў Мінску непрыкметна. Ішоў ліпень 1936 года, працягваўся сезон адпачынкаў. Не было папярэдняй рэкламнай кампаніі, толькі паведамленне на апошняй старонцы «Звязды»: «Чарлі Чаплін у фільме «Новыя времена», прэм'ера сёння». Першыя шчасліўцы ўзялі білеты даволі лёгка, аншлагі пачаліся пазней.

У верасні 1936-га — зноў прэм'ера: «Агні вялікага горада» у «Пралетарый». Верагодна, што ў гэтым выпадку дата паказу была вызначана наўмысна. У той дзень, 13 верасня, на Мінскім аэрадроме адбыўся вялікі парад з нагоды заканчэння манеўраў часцей Беларускай ваеннай акругі. У горадзе гасцявалі вельмі важныя асобы: нарком абароны СССР К. Я. Варашылаў, маршалы Будзённы, Ягораў, Тухачэўскі, а таксама дэлегацыі армій Вялікабрытаніі, Францыі і Чэхаславакіі, якія прысутнічалі на манеўрах. Фільм Чапліна выводзіў культурнае жыццё горада на агульнаеўрапейскі ўзровень.

Дарэчы, з «Пралетарыем» звязана адна амаль містычная гісторыя — гісторыя апошніх перадваенных гадзін Мінска. Добра, што кінатэатр захаваўся на фотаздымках, бо зараз на тым месцы няма нават будынкаў (тут плошча насупраць Цэнтральнага сквера). Пасля рэканструкцыі ў 1938 годзе яго перайменавалі ў «Радзіму», зал павялічылі да 1000 месц. 21 чэрвеня 1941 года ў ім дэманстраваўся фільм «Фронтовые подруги» (сімвалічная назва). Назаўтра быў выхадны дзень — нядзеля, таму зрабілі дадатковы сеанс, які пачынаўся 22 чэрвеня ў палове першага ночы.

А роўна ў нуль-нуль гадзін у файе «Радзімы» адбылося, згодна з праграмай, вясёлае выступленне «Тэа-джаза» — куплеты, камічныя сцэнкі, аперэтакныя дуэты і інш. Фільм скончыўся каля трох гадзін ночы. Гэта было апошняе масавае грамадскае мерапрыемства ў даваенным Мінску, да пачатку вайны заставаліся лічаныя хвіліны.

Цікава, што прароцтва можна знайсці часам ў звычайнай газетнай заметцы. Вось радкі з «Советской Белоруссии» ад 7 верасня 1940 года: «... второй день больших противоздушных учений в Минске. Утром все было спокойно. Но вдруг показались бомбардировщики. Завыли сирены. Радиорупоры коротко возвестили:

— Воздушная тревога! Воздушная тревога!

Зенитная артиллерия открыла «стрельбу», но несколькими самолетами все же удалось прорваться к городу и нанести немало «повреждений». «Бомбы» упали на площадь Свободы, «загорелась» гостиница «Европа». На сквере много «раненых, отравленных, обожженных»... Второй день учений в Минске вскрыл немало недостатков в деятельности отдельных служб».

Напэўна, у выніку такіх «недахопаў», менш, чым праз год, авіябомба ператварыла шасціпавярховую «Еўропу» ў руіны. Заляцанні з вайной кепска скончыліся.

18 чэрвеня 1941 года ў тры гадзіны дня пачалося жаўненне катлавіны Камсамольскага возера водамі Свіслачы. 21 чэрвеня «Советская Белоруссия» выступіла з вельмі актуальным матэрыялам «К открытию купального сезона на Минском озере». Але прызначанае назаўтра ўрачыстае адкрыццё не адбылося, як не адбыўся і запланаваны на 29 чэрвеня 1941 года грандыёзны Усебеларускі парад фізкультурнікаў перад Домам урада. Дарэчы, тады Мінскам кіравала ўжо зусім іншая адміністрацыя, за нейкі тыдзень змянілася ўсё... Толькі Свіслач здолела захаваць нязменным сваё павольнае цячэнне. Нарэшце і ёй трэба прысвяціць некалькі радкоў як раўнапраўнай частцы горада.

У разглядаемая дзесяцігоддзі галоўная рака беларускай сталіцы страціла старадаўнюю веліч і нагадвала аб сабе гараджанам адзін раз у год, падчас вясновай паводкі. Нагадвала, бывала, даволі моцна. Напрыклад, 14 сакавіка 1936 года ўзровень вады дасягнуў 368 см, 18 сакавіка 1938 года — 356 см (пры звычайным 190 см). Тады пад вадой апынулася ўся прыбярэжная частка парку імя Горкага, стадыён, падыходы да Пуліхаўскай Слабады, шматлікія агароды.

Аднак што рабілася ў 1941-м! Па-першае, паводка была незвычайна позняя, па-другое... пад'ём ракі пачаўся ў 10 гадзін раніцы 14 красавіка, а 16 красавіка вада паднялася ўжо да 455 см! Затапіла дамы на Калгаснай, Садова-Наберажнай, Лодачнай, Гарбарнай, Стара-Віленскай, Стара-Слабодскай, Кастрычніцкай, Пуліхаўскай вуліцах, а таксама значную частку парку імя Горкага. Звыш 150 сем'яў эвакуіравалі з затопленых кватэр. Былі прыняты надзвычайныя меры супраць затаплення электрастанцыі № 1 (побач з паркам). Прыбываючую ваду тут спрабавалі адкачваць помпамі. Патокі вады прарвалі дамбы, пабудаваныя ў Клябанскім завулку і на Садова-Наберажнай вуліцы. Гідраметслужба, нарэшце, «супакоіла»: узровень вады не павінен перавысіць 465 см.

Некалькі год таму назад давялося пачуць цікавую версію тых падзей ад добрай знаёмай, мінскага старажыла Галіны Рыгораўны Каленік. Па яе словах: «Прырода нешта такое прадчувала. Ледзь ня ўвесь Мінск тады Свіслач слязамі абмыла, нібы развіталася...»

Каб зняць залішняю вільгаць са старонкі, выкарыстаем сухую газетную цытату (Звязда, 5.01.1941): «Пашпарт горада Мінска. Калі ў 1926 г. тут пражывалі 132 942 чалавекі, то цяпер амаль 300 тысяч. Каб прайсці ўсе вуліцы Мінска, трэба зрабіць 199 км. Уся тэрыторыя горада займае 65 км². Садамі і паркамі засаджана 1975 га.

У 10 вышэйшых навучальных установах вучыцца 6674 студэнты. Ёсць 17 тэхнікумаў і 42 школы, 36 ясляў, 76 дзіцячых садкоў.

Да паслуг працоўных — 12 бальніц і клінік, 20 паліклінік і амбулаторый, 48 урачэбных пунктаў і 2 радзільныя дамы. Працоўных абслугоўваюць 963 урачы.

У 1941-м — на 874-м годзе існавання — Мінск узбагаціць свой пашпарт яшчэ больш цікавымі і багатымі звесткамі».

Прагноз, на жаль, не спраўдзіўся.

Дадзеная кніга, па сутнасці, — адна велізарная фатаграфія, вырваная калісь жорсткім часам з «пашпарта» горада. Рана ці позна патрэбна было ўклеіць здымак на месца.

Шчыра дзякую людзям, без дапамогі і падтрымкі якіх ніколі не выйшаў бы ў свет гэты зборнік:

Вячаславу Дзмітрыевічу Селяменеву — дырэктару Нацыянальнага архіва Рэспублікі Беларусь.

Віктару Васільевічу Баландзіну — дырэктару Беларускага дзяржаўнага архіва кінафотафонадакументаў.

Васілю Аляксандравічу Дзмітрэнку — дырэктару Беларускага дзяржаўнага архіва навукова-тэхнічнай дакументацыі.

Ганне Вячаславаўне Запартыка — дырэктару Беларускага дзяржаўнага архіва-музея літаратуры і мастацтва.

Пятру Сяргеевічу Хацько — дырэктару Нацыянальнага музея гісторыі і культуры Беларусі.

Лідзіі Пятроўне Палескай — захавальніцы калекцыі фотаздымкаў мінскага краязнаўцы Васіля Іванавіча Каляды.

Удзячны за магчымасць апублікаваць не проста разрозненыя фота, а зрабіць нешта накшталт сапраўднай экскурсіі. Яе пачатак традыцыйны — ад вакзала. Адтуль маршрут пралягае ўздоўж вуліцы Савецкай (праспекта Францішка Скарыны) — галоўнай артэрыі горада — на супрацьлеглы бок Мінска, да Усебеларускага стадыёна (раён Батанічнага саду). Экскурсанты маюць час абысці амаль увесь цэнтр Мінска 1920—30-х гадоў і таксама зазірнуць на ўскраіны — Койданаўскі тракт, Ляхаўку, Кальварыю, Старажоўку... Калі ласка, рушым наперад. Прыемнага падарожжа!

Ілья КУРКОЎ

MINSK THE UNFAMILIAR 1920 -1940

Minsk's image has changed many times in its nearly thousand-year history. But interestingly, most of the changes have occurred in the last six dozens years. During this period, Belarus' capital has been demolished and has risen up from the ashes, losing much of its historical visage. So what are the people of today who wish to dip into the past to do?

Minsk's pre-revolution is familiar enough to the modern "spectator". More than a few postcards with streets for sightseers have been published. Already, the names sound familiar.

As strange as it may seem, social consciousness had not managed to create stereotypes and images for the next epoch — for the creation of socialism in the 20—30s. Even now, there are only a few phrases, which linger from school years: New Economic Politics (NEP), the five-year plan, and industrialization. One probably remembers yet another — the housing crisis. But where is the atmosphere, the witness of all this? Where are the decorations that were built for the Socialist drama?

An answer can be found in the photos of the 20s and 30s. Unfortunately, at that time, fans of photography were not so lucky. According to the recollections of an old-city citizen, well-known doctor and student of local lore, Vasily Ivanovitch Kaleda, it was dangerous to take photos of buildings and streets-especially in the center. This was connected to the Belarusian capital's peculiar status, which was unique even by the scales of the Soviet Union.

For almost twenty years, the Western border of the USSR laid approximately 30 short kilometers from Minsk. This determined its "specialization". Firstly, it was an "impregnable fortress" in case of enemy invasion. And secondly, it was a kind of "advertising shield", demonstrating the peculiarities of the social regime to arriving foreigners. The city was, in its essence, the facade for the entire Soviet country!

It's clear how every object was then considered to be "strategic" in those circumstances. As an unfortunate result, there were not many photos kept of 1920—40s Minsk. Even so, the period is a unique page in the city's history. For a short time, they had managed to pour a new "capital wine" into the old "governing furs"— right to the edges. Minsk had gained its own style and a new face.

Streets that had been planned in the beginning of the XIX century suddenly became important transport arteries, while the city's borders expanded. For twenty years, the capital's population had grown almost threefold. New personages appeared among the streets' crowds: students, industry workers, frontiersmen, and many soldiers. By the beginning of 1941, Minsk was already home to approximately 300,000 people. The sum for the streets' lengths came to approximately 200 km. The territory occupied 65 sq. km. By the end of 1940, 6,674 students studied at ten higher schools in Minsk. There were also 17 technical schools, 42 secondary schools and 112 preschool institutions.

The city's industry was developing at a quick tempo. New buildings for plants and factories were being created.

The purpose of this book is to restore, and to release from nonexistence, a complete visual compendium of 1920—30s Minsk that the majority of modern citizens have never seen. Having opened this album, one has the opportunity to walk along shadowy streets or to go on an excursion with friends while enjoying and recognizing familiar forms.

As an author and collector, I'm happy to not only be able to publish some never-seen photos, but to organize a real excursion. It starts traditionally — with a railway station. From there, the route passes along the main artery of the city — Savetskaya Street /today it is F.Skaryna Avenue/ to the opposite edge of the city — All-Belarusian Stadium /now it is the district of the Botanical Garden/. Excursionists can pass along the entire center of Minsk of the 1920—30s, as well as to see its suburbs — Koidanawsky highway, Lyakhawka, Kalvaria, Starazhowka...

So let's move on! And have a good trip!

Ilya KURKOV

Ваенна-тапаграфічная карта (фрагменты) горада Мінска і наваколля

Захоўваецца ў Нацыянальным архіве Рэспублікі Беларусь.
(Друкуецца ўпершыню.)

Управління военных топографов РГНА
— 35 — СЗ — А — а (Мінск)

Секретно
Варшавская ССР. 1933 г.

Управління военных топографов РГНА
— 35 — СЗ — А — 0 (г.лх. Большая)

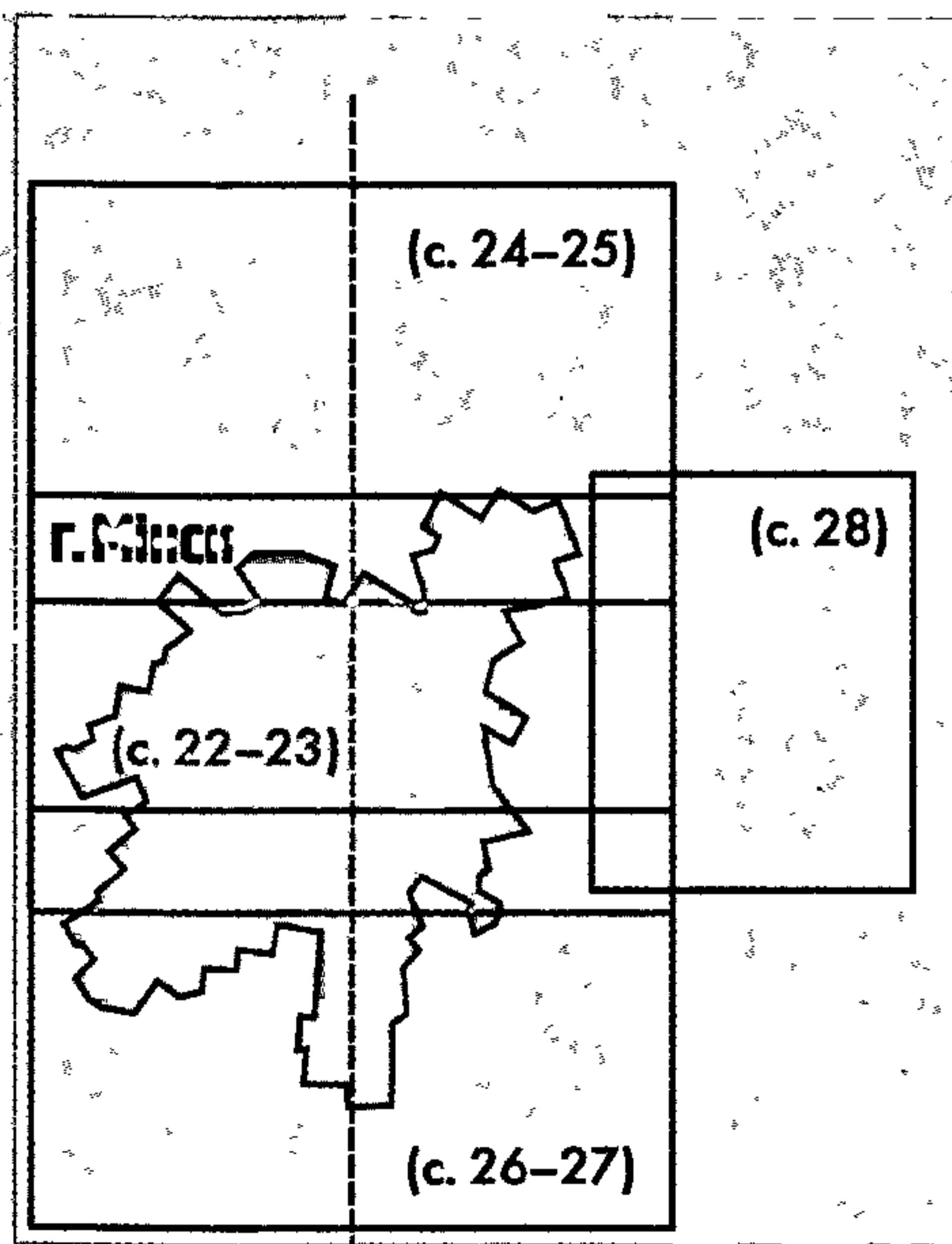

78

Р. РАДОШОВИЧИ

5977

5975

В.М. РАКОВ

5975

74

73

72

Сельхоз. Зо.

Крупца

Сох. Лядошова (зарт)

Сох. СГЛУ (зарт)

Сох. Ульшова

Ольшова

С. Свистова

Мал. Мелешкино

Трикоши

Курт

Ст.

Дено

Тос. ст.

208.1





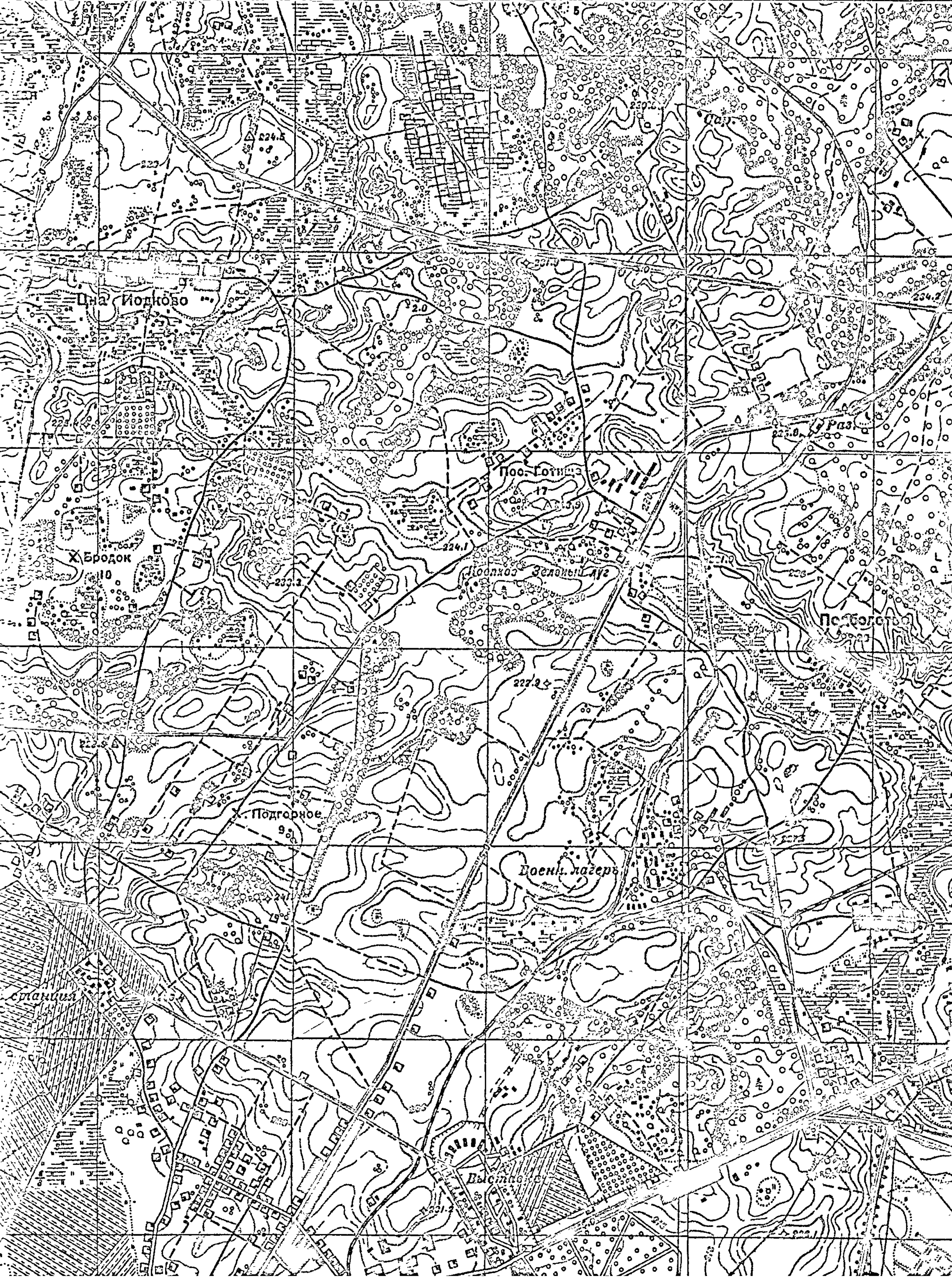

Цна Иодково

Х. Бродок

Х. Подгорное

Пос. Готина

Доброс Зеленой Луг

Военн. лагерь

Высота

Подболотово

станция

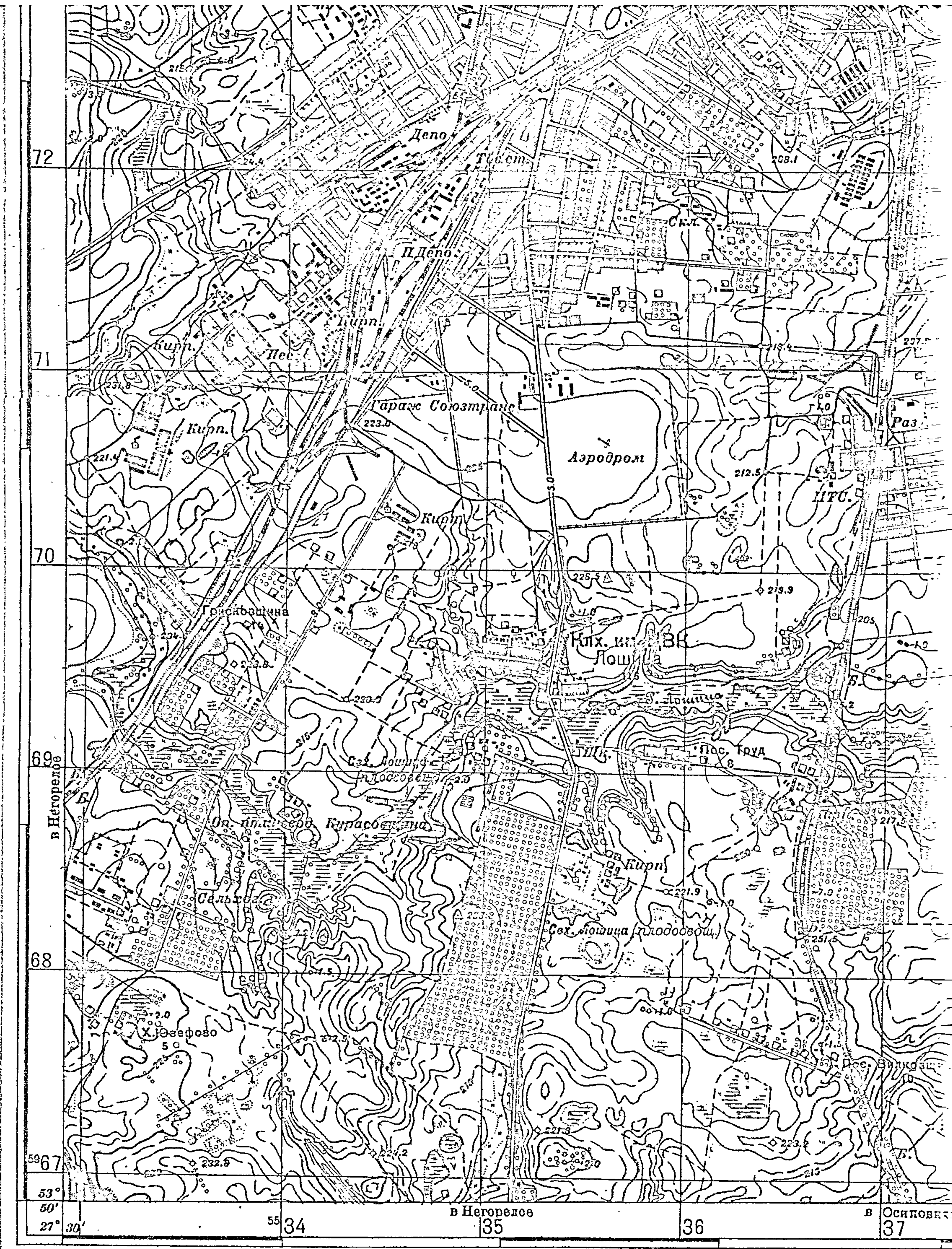

МИНСК

на фотаздымках
1920-1940 гадо

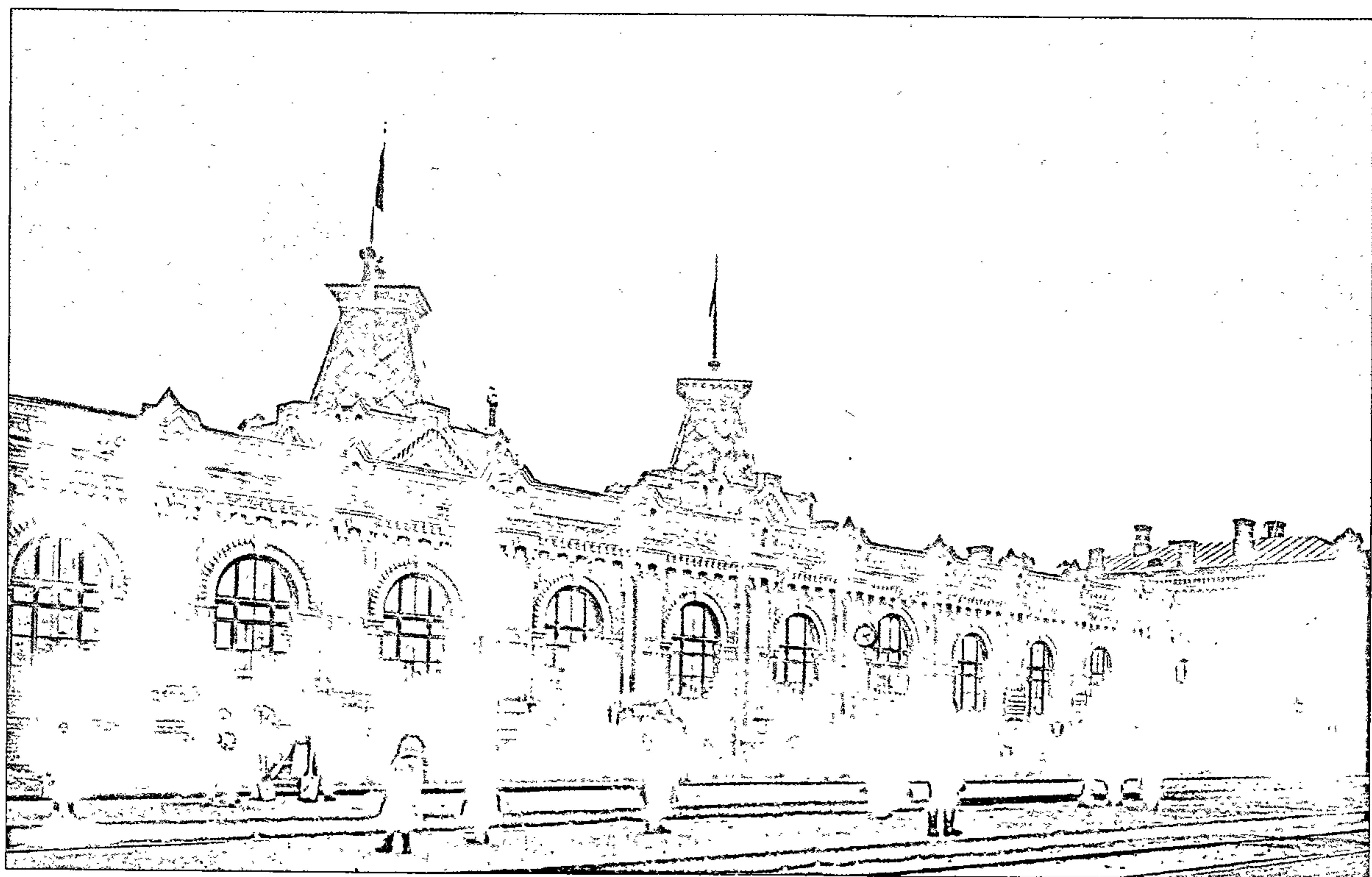

1

1. Будынак вакзала ў Мінску. Від з боку чыгуначных пуцей. 1920 г.

Railway station building in Minsk. Side view of rail tracks, 1920

2. На Мінскім вакзале 10 лютага 1936 г. Прыбыццё дэлегатаў з Масквы на Трэці пленум Саюза пісьменнікаў СССР.

Minsk railway station, the 10th of February, 1936. The delegates' arrival from Moscow to the 3rd Congress of USSR Writers Union

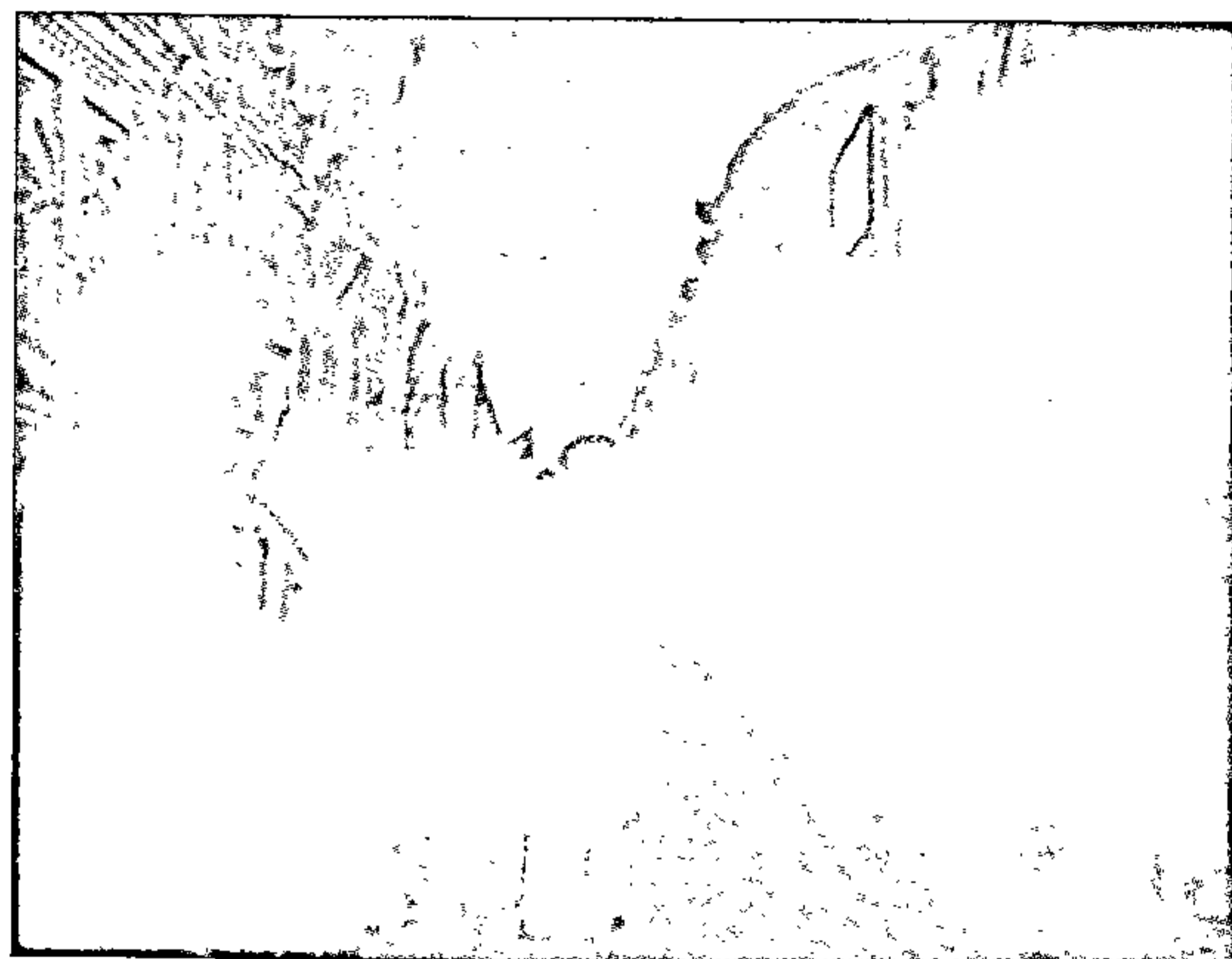

2

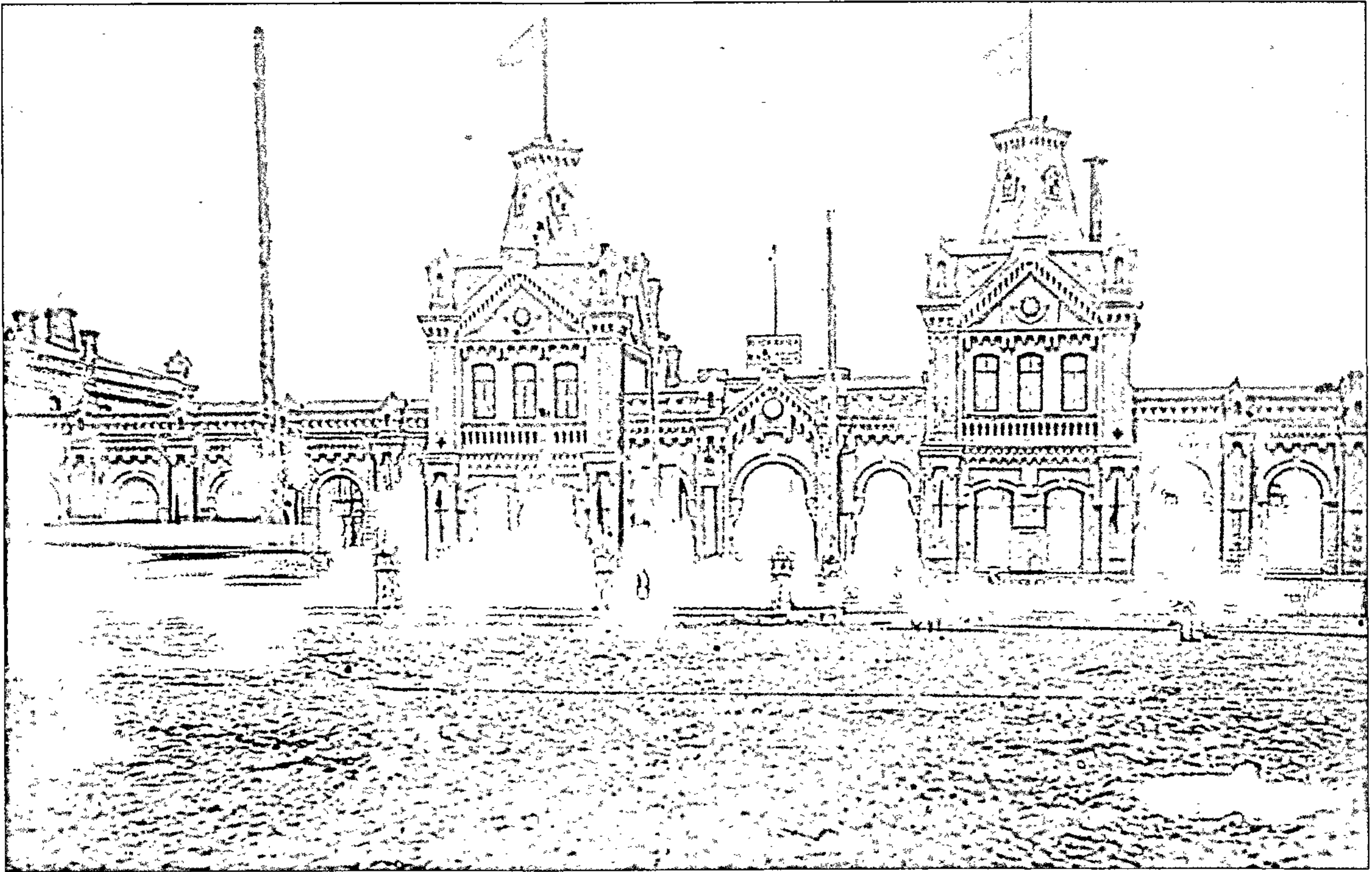

3

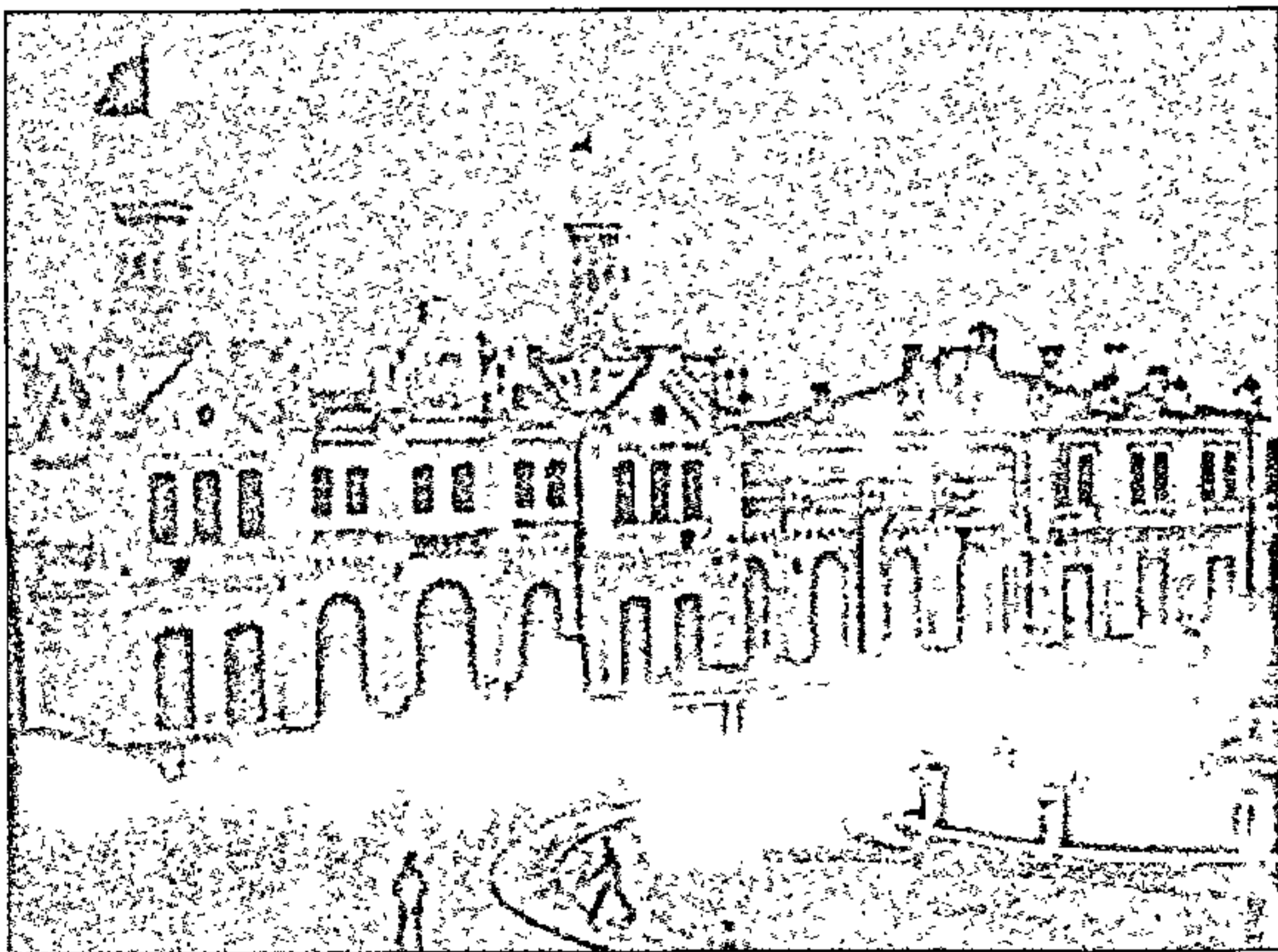

4

3. Прывакзальная плошча.
1928 г.

Station's square, 1928

4. Прывакзальная плошча.
1935 г.

Station's square, 1935



5

5. Мінскі вакзал пасля
рэканструкцыі. 1940 г.

Minsk railway station after
reconstruction, 1940

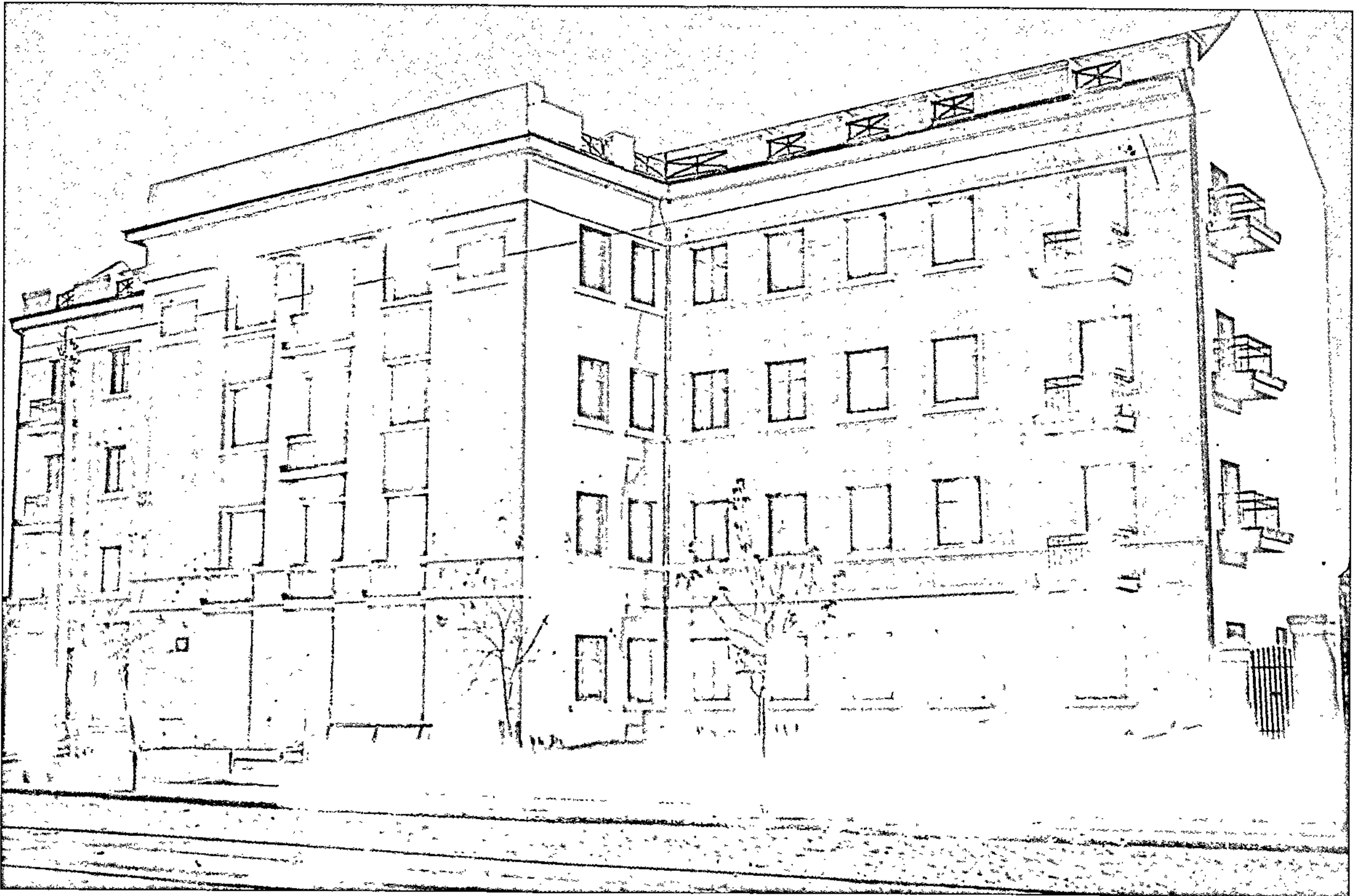

6

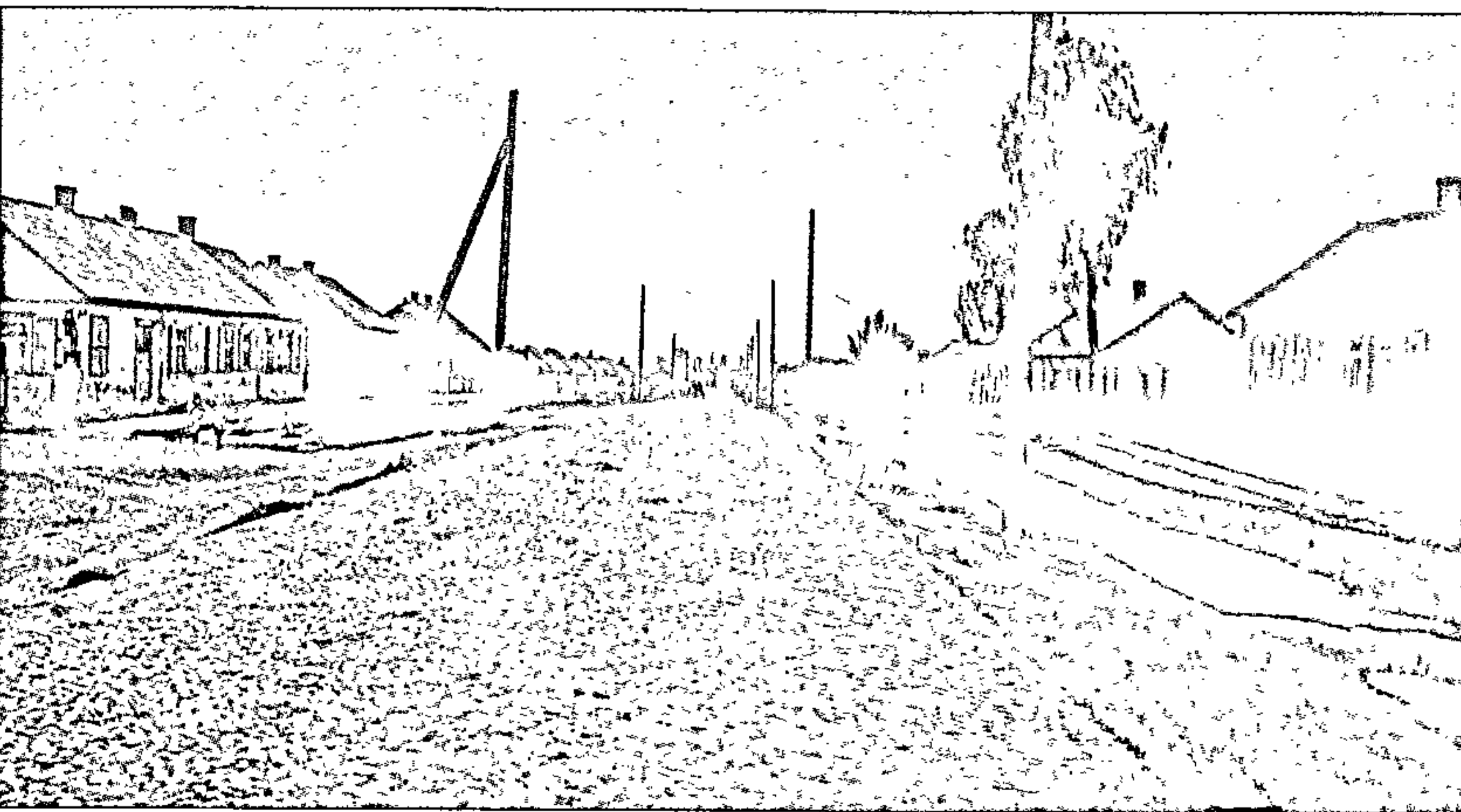

7

6. Інтэрнат Беларускага дзяржаўнага ўніверсітэта на Маскоўскай вуліцы. Зараз тут знаходзіцца ваенная кафедра БДУ. 1939 г.

Boarding school of Belarusian State University on Moscow Street. Today, the military chair of Belarusian State University is situated here. 1939

7. Койданаўскі тракт. У студзені 1939 г. перайменаваны ў вуліцу Чкалава. 1926 г.

Koidanawsky highway, 1926

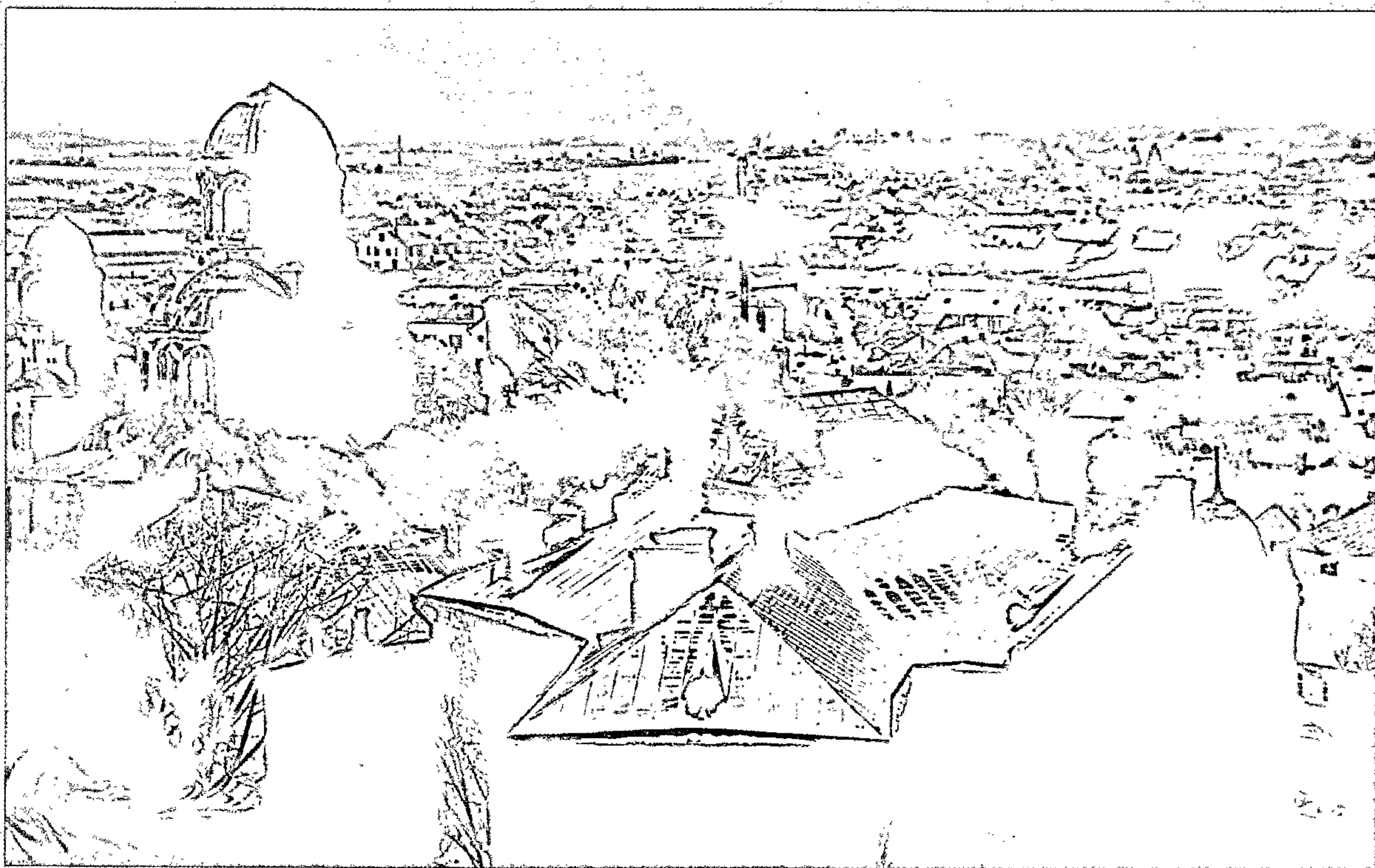

8

8. Прывакзальны раён.
Злева былы будынак
Казанскай царквы (зараз
на яе месцы плошча
Мяснікова). 1936 г.

Station's region. To the left,
Kazan Church (today,
Myasnikova Square
is situated here). 1936

9. Будынак былой
Казанскай царквы
ў 1930-я гг. Зараз на гэтым
месцы плошча Мяснікова.

Kazan Church in past. Today,
Myasnikova Square is
situated here, 1930s

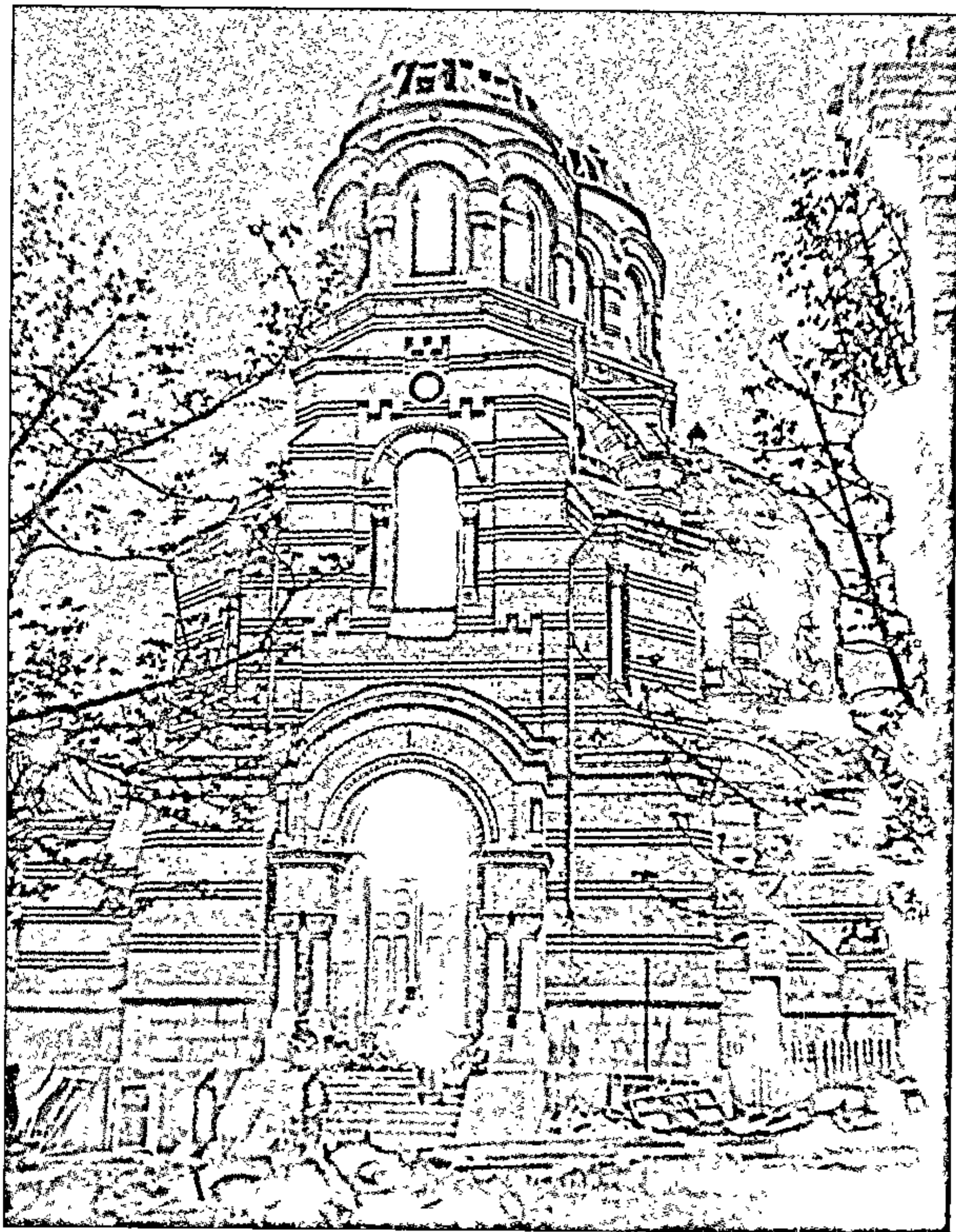

9

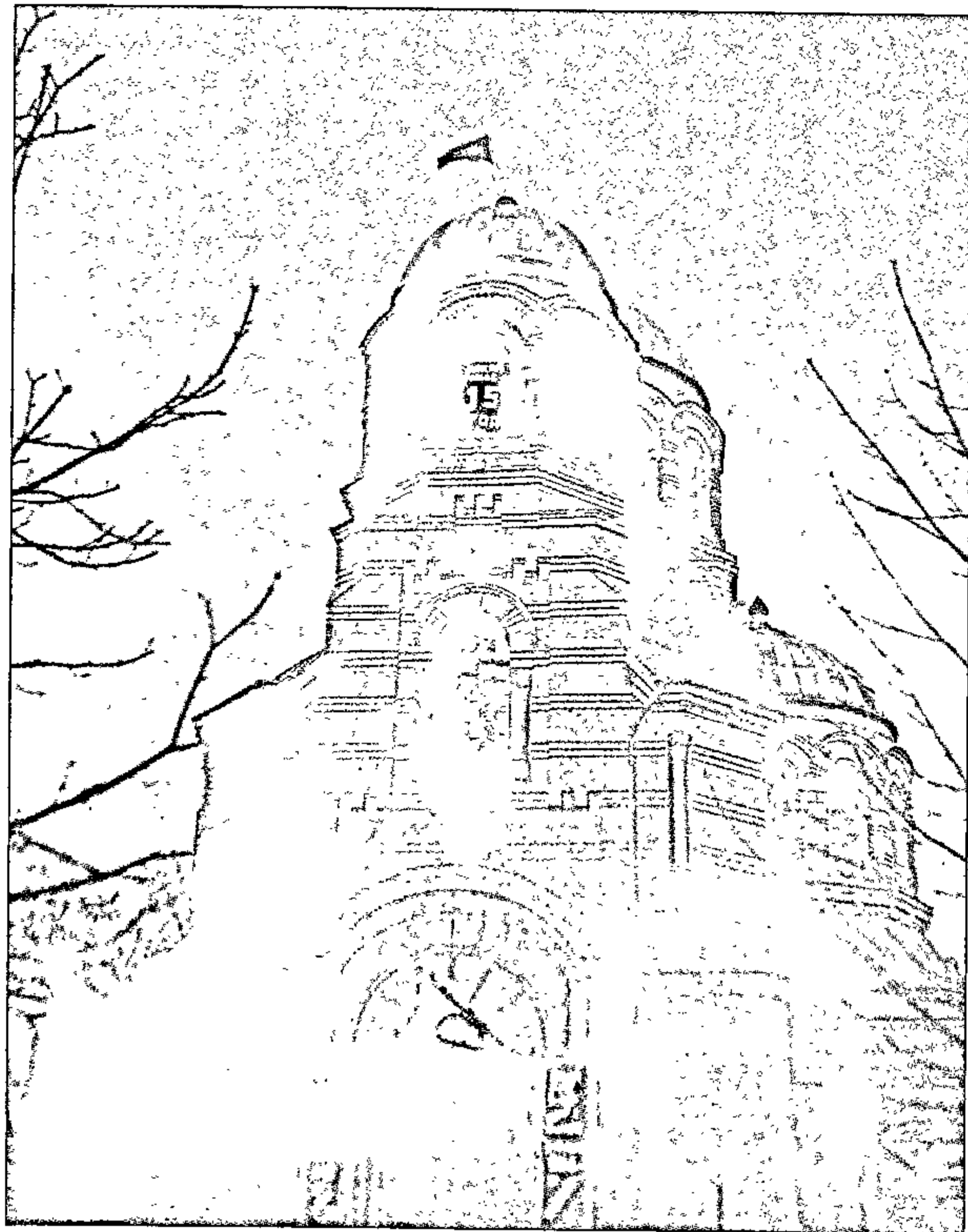

10

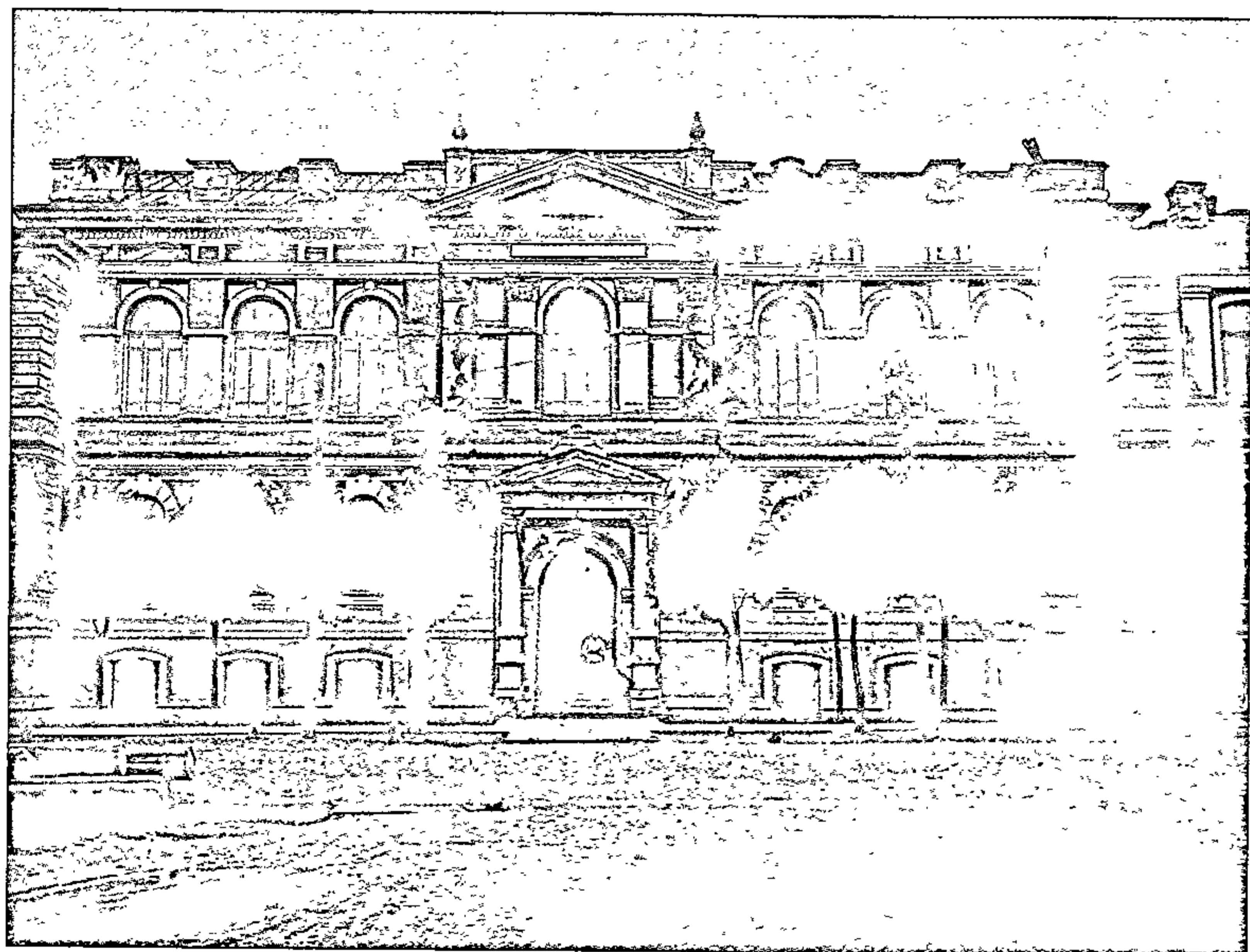

11

10. Клуб чыгуначнікаў
у будынку былой Казанскай
царквы. 1933 г.

Railmen's Club in the Kazan
Church building, 1933

11. Адзін з карпусоў
Беларускага дзяржаўнага
універсітэта — былое
камерцыйнае вучылішча
ў Васілеўскім (пазней
Земляробскім) завулку.
3 лета 1930 г. тут
размяшчаўся зноў
створаны Беларускі
політэхнічны інстытут.
1928 г.

One of the blocks of
Belarusian State University,
1928

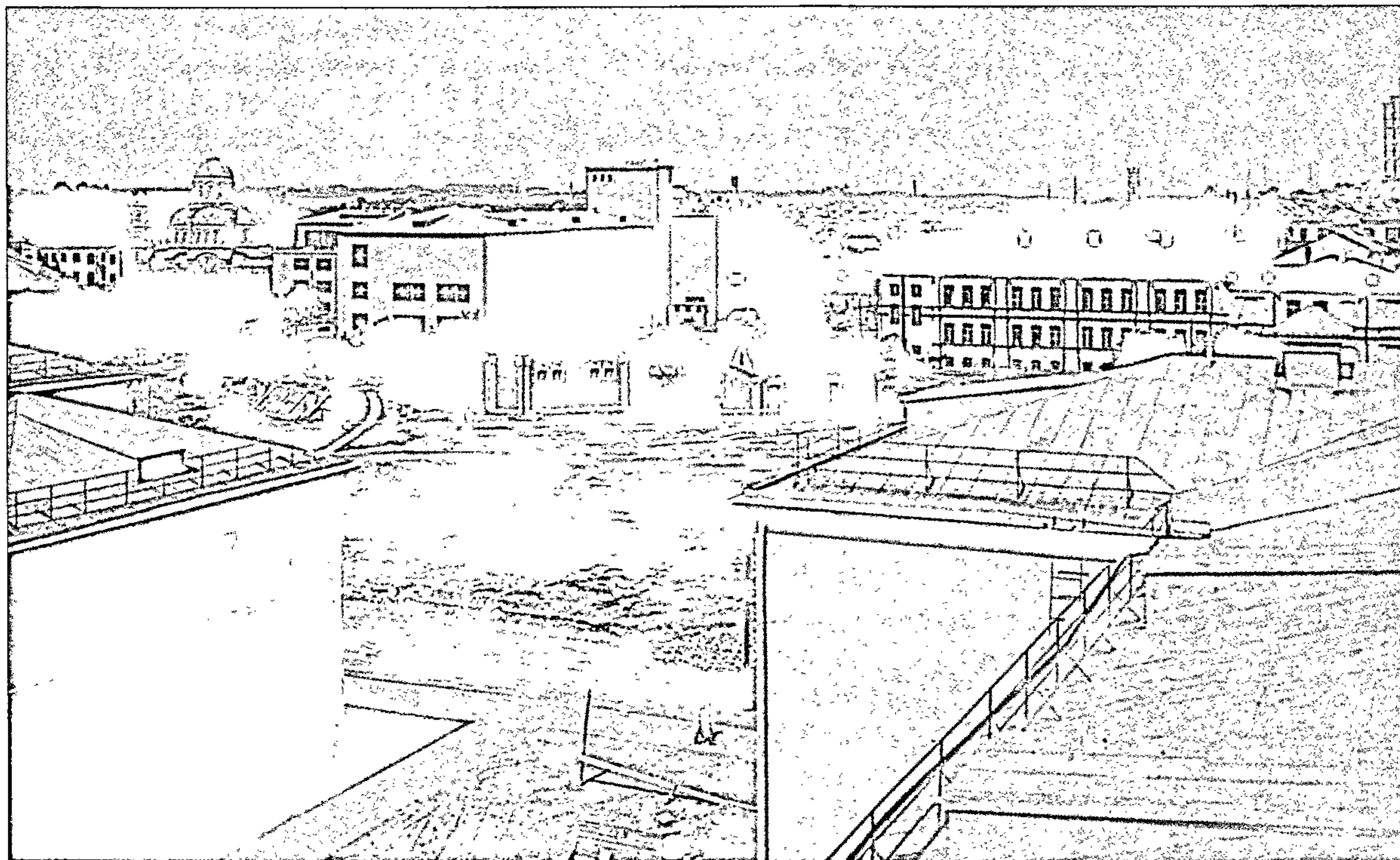

12

12. Від на Універсітэцкі гарадок. У цэнтры на другім плане — галоўны корпус БДУ (зараз галоўны корпус педагагічнага ўніверсітэта). Відаць, што ён у пэўнай ступені "капіруе" будынак былога камерцыйнага вучылішча, які стаіць побач справа, — пабудаваны таксама ў выглядзе літары "Т", арыентаваны ў тым жа напрамку. Злева на другім плане бачны будынак, дзе зараз размяшчаецца рэктарат БДУ. 1930 г.

View of University Town,
1930

13. На будаўніцтве
Універсітэцкага гарадка.
1929 г.

University Town construction,
1929

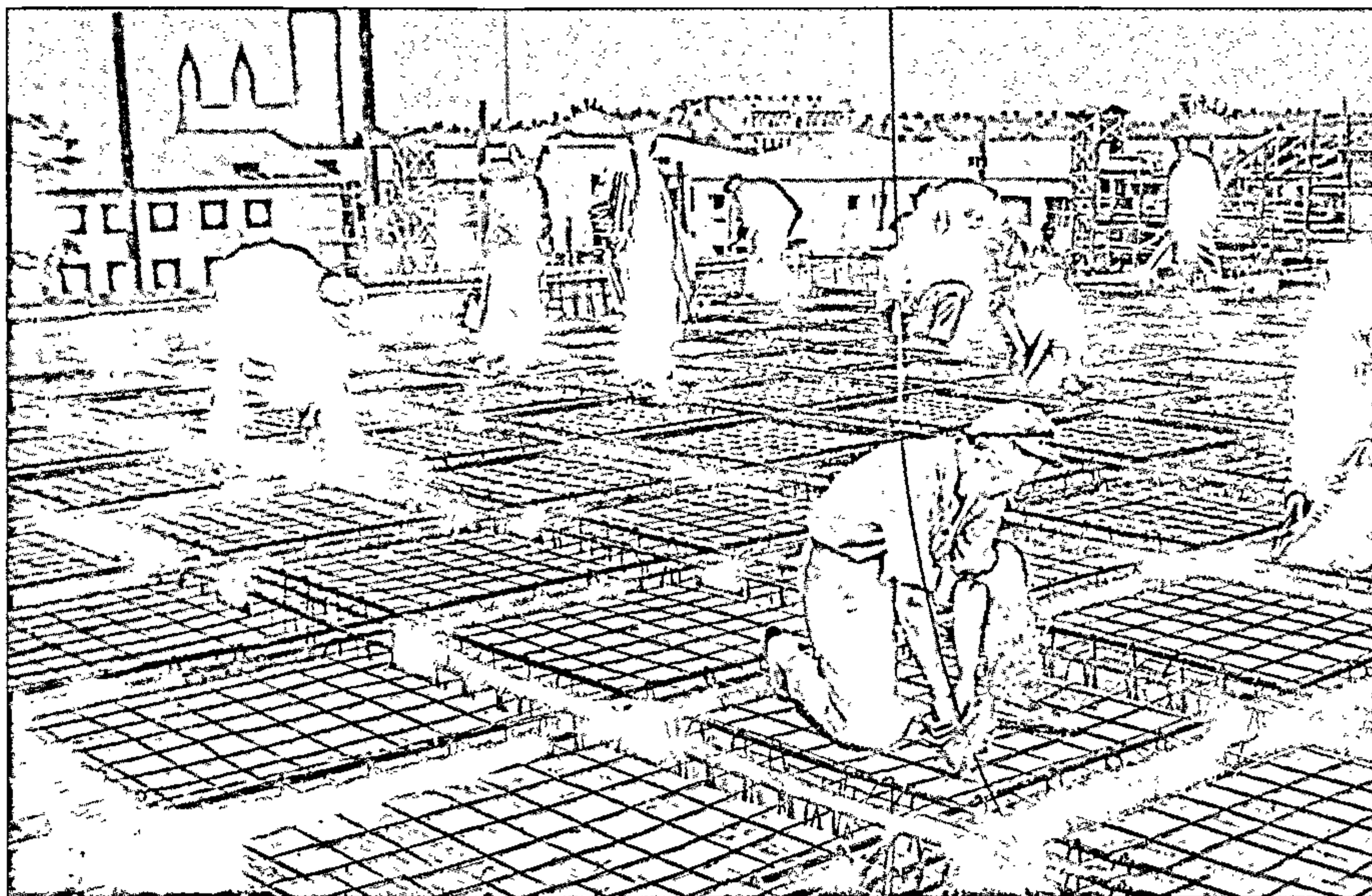

13

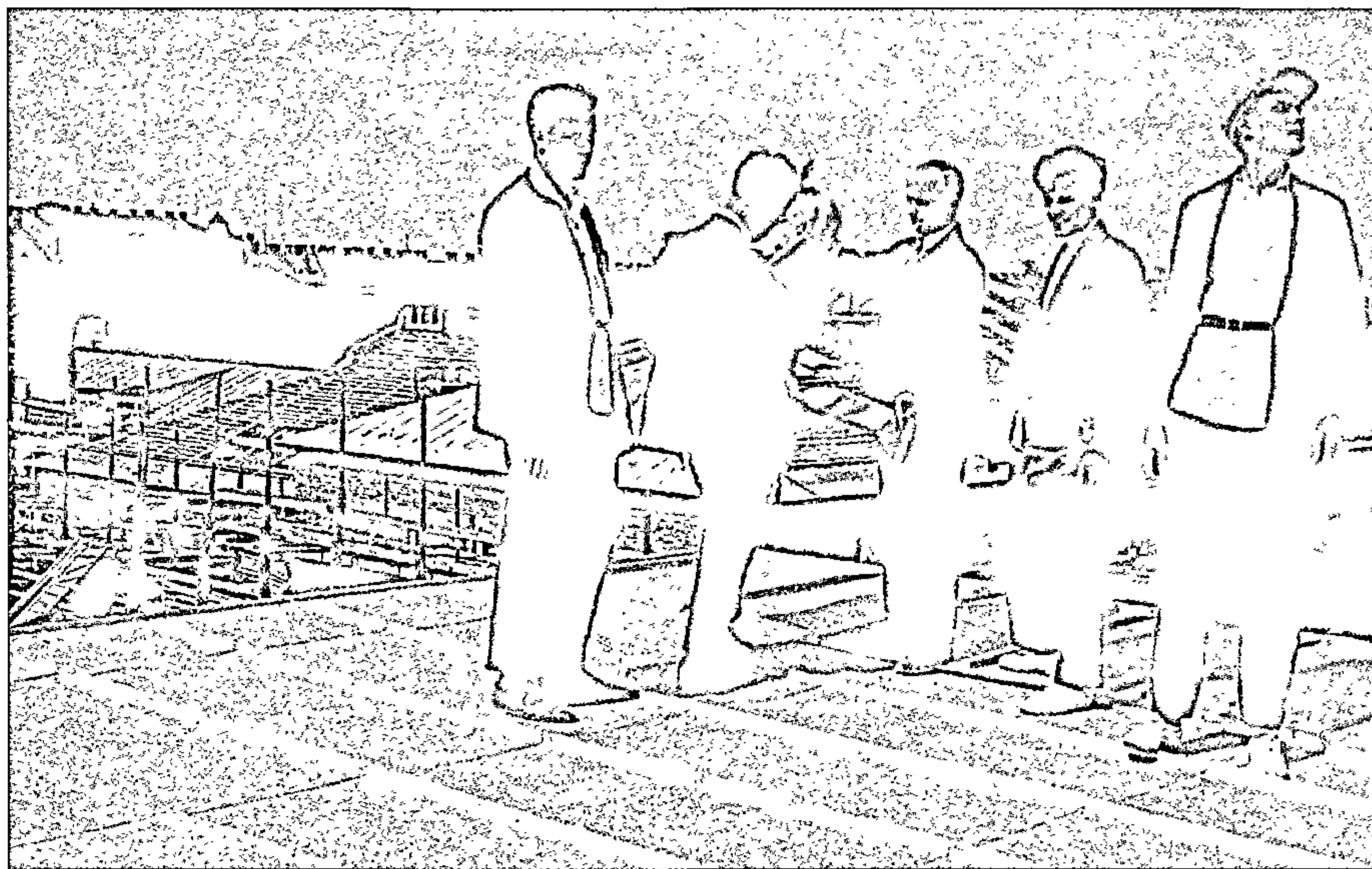

14

14. Група архітэктараў на будаўніцтве Універсітэцкага гарадка паводле праекта Г. Л. Лаўрова. Другі справа Г. Л. Лаўроў. 1930 г.

The architectural group during construction of University Town, 1930

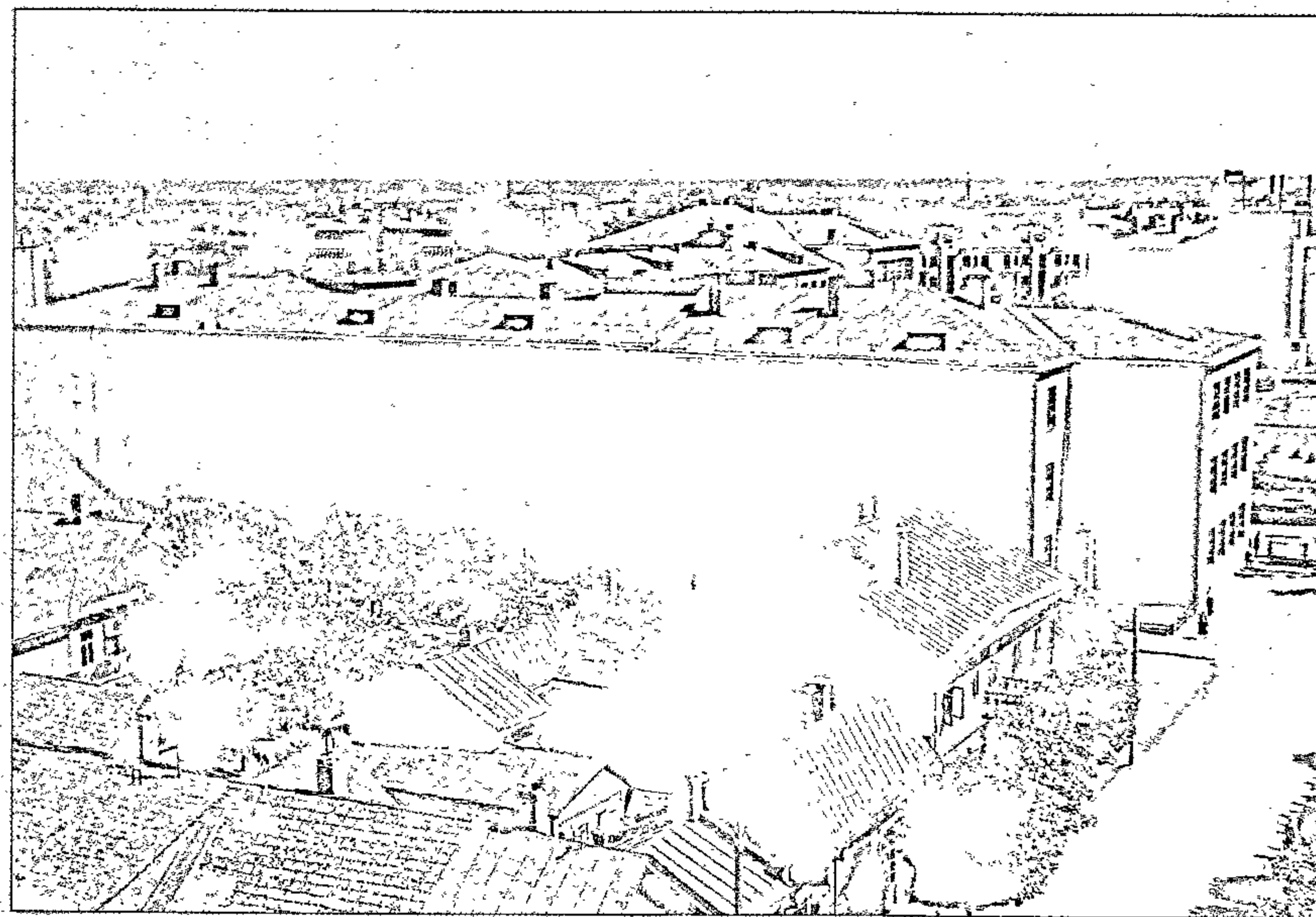

15

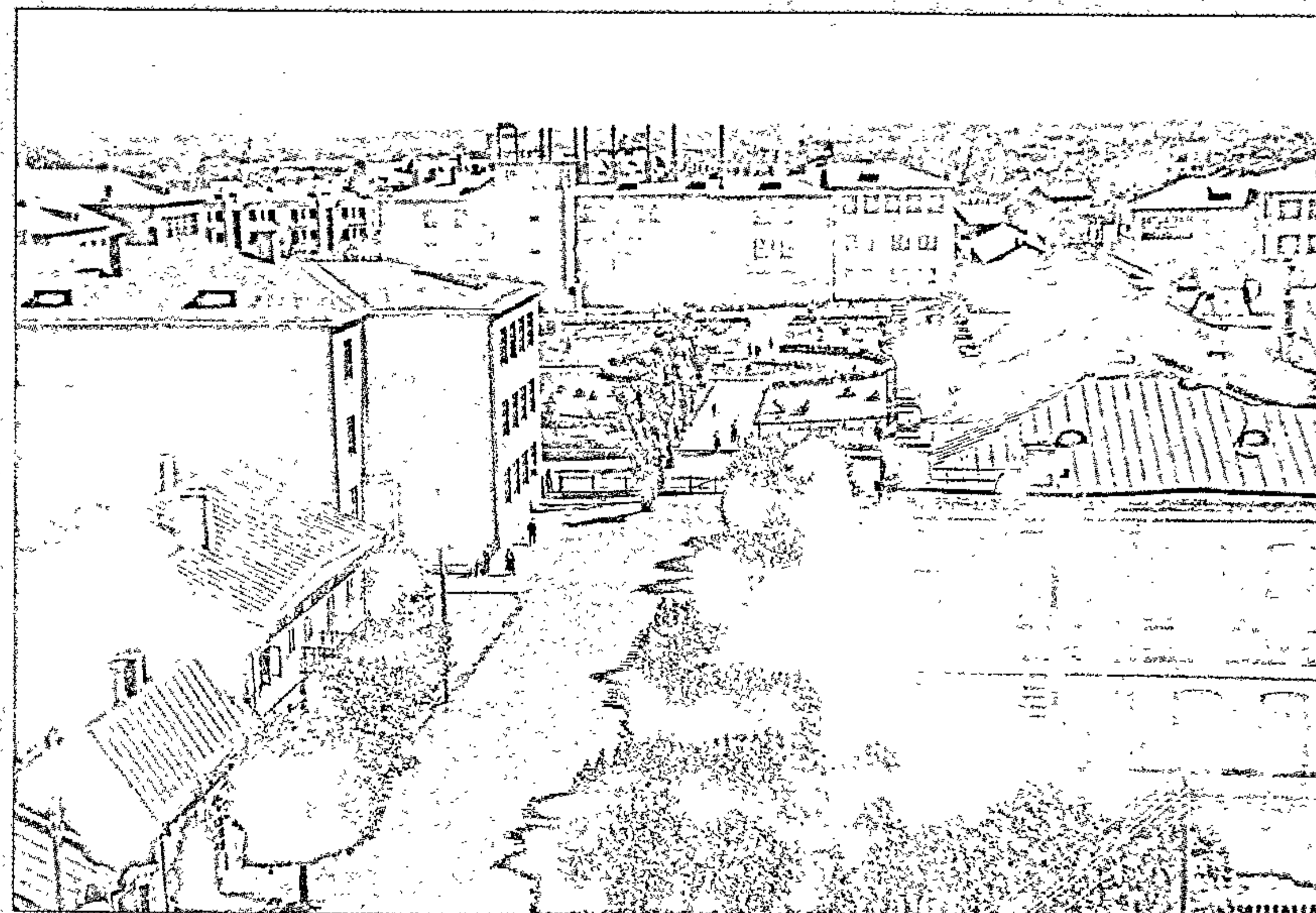

16

15,16. Панарама
Універсітэцкага гарадка.
1933 г.

Panorama of University Town,
1933

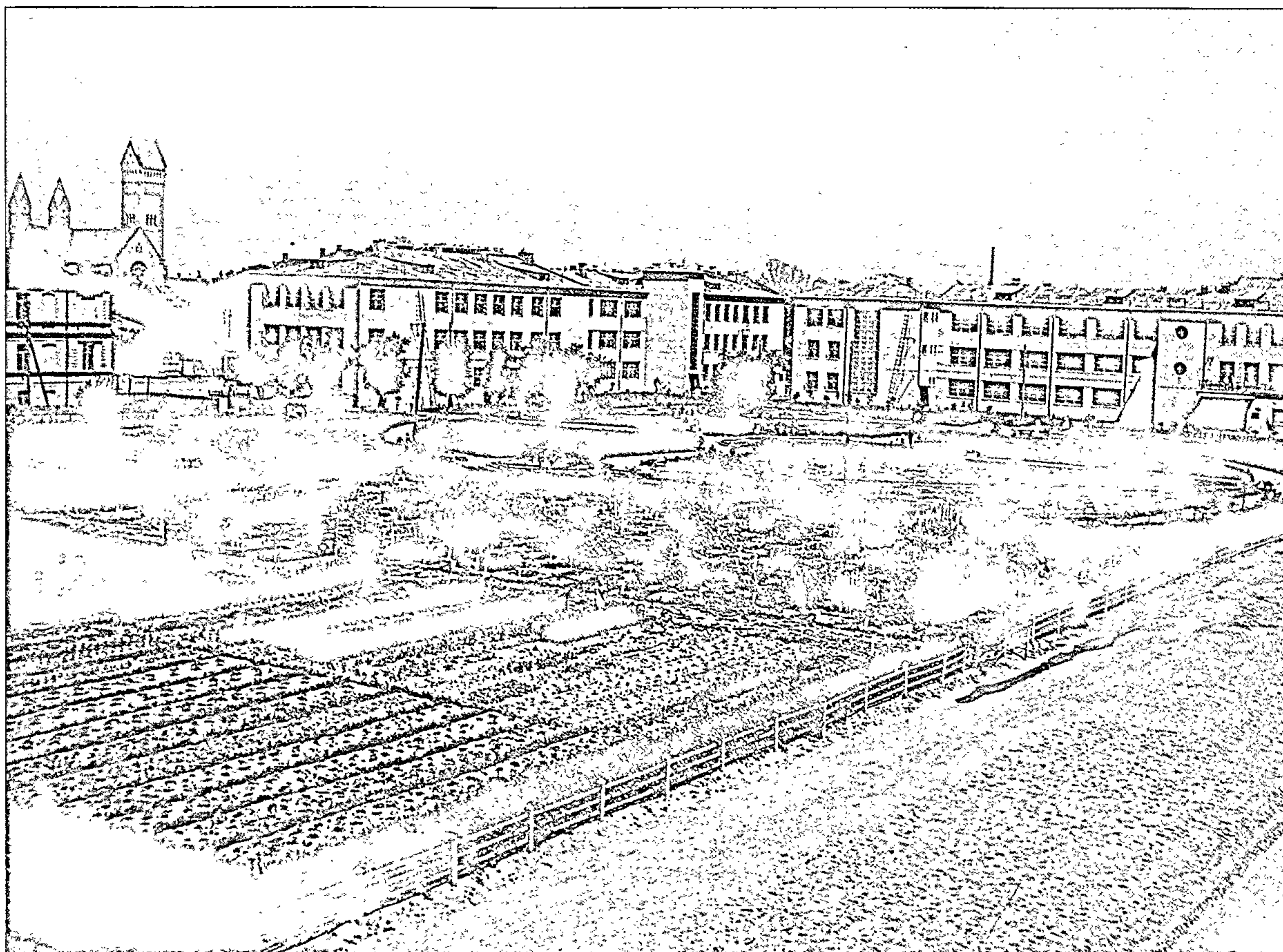

17



18

17. Від на Універсітэцкі
гарадок. 1936 г.

View of University Town,
1936

18. «Жыхары»
Універсітэцкага гарадка.
Канец 1930-х гг.

"Citizens" of University Town.
The end of the 1930s

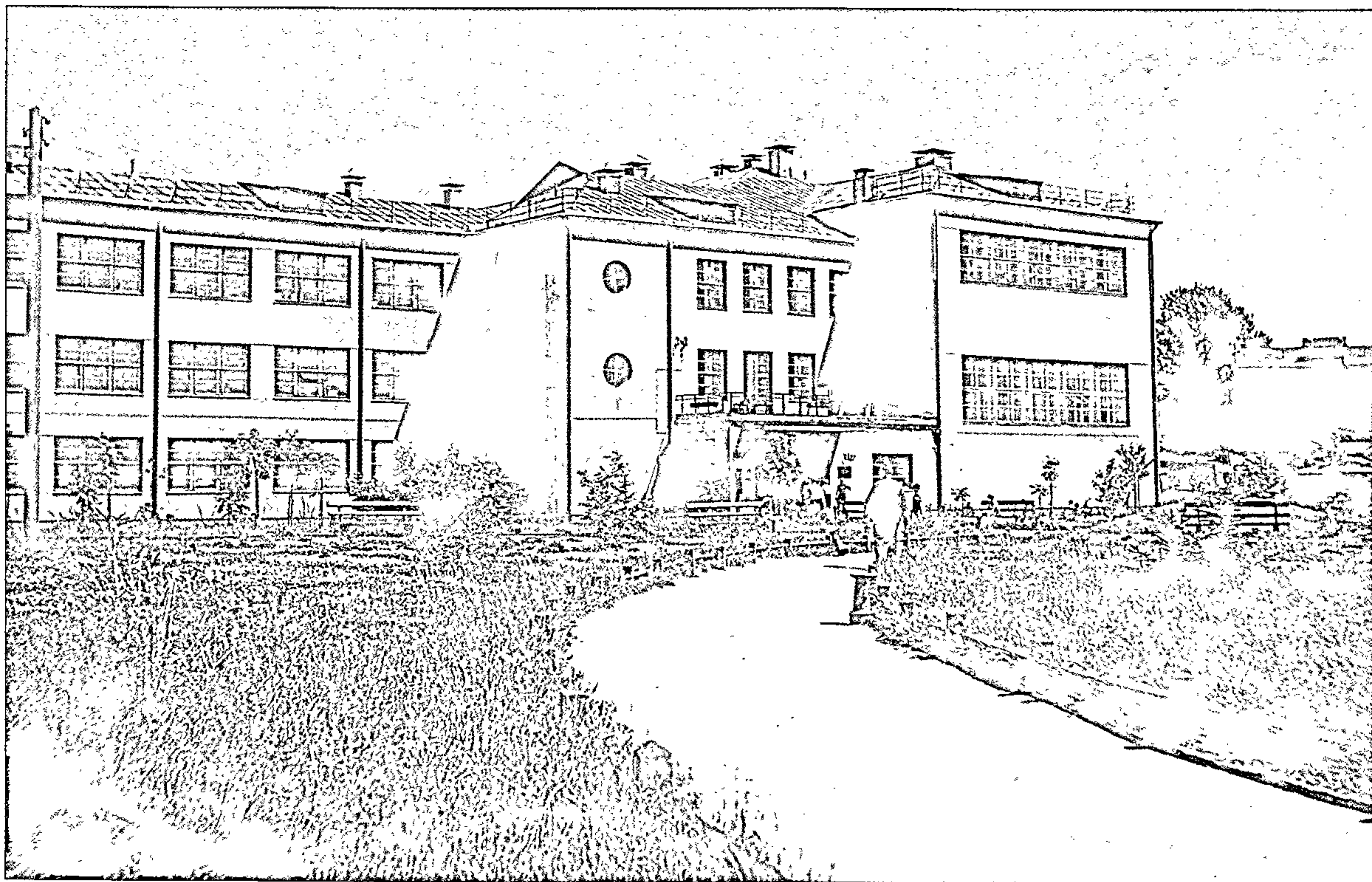

19

19. Будынак хімічнага
факультэта БДУ. 1936 г.
Belarusian State University
chemistry faculty building,
1936



20

20. Студэнты. Канец
1930-х гг.
Students in University Town.
The end of the 1930s

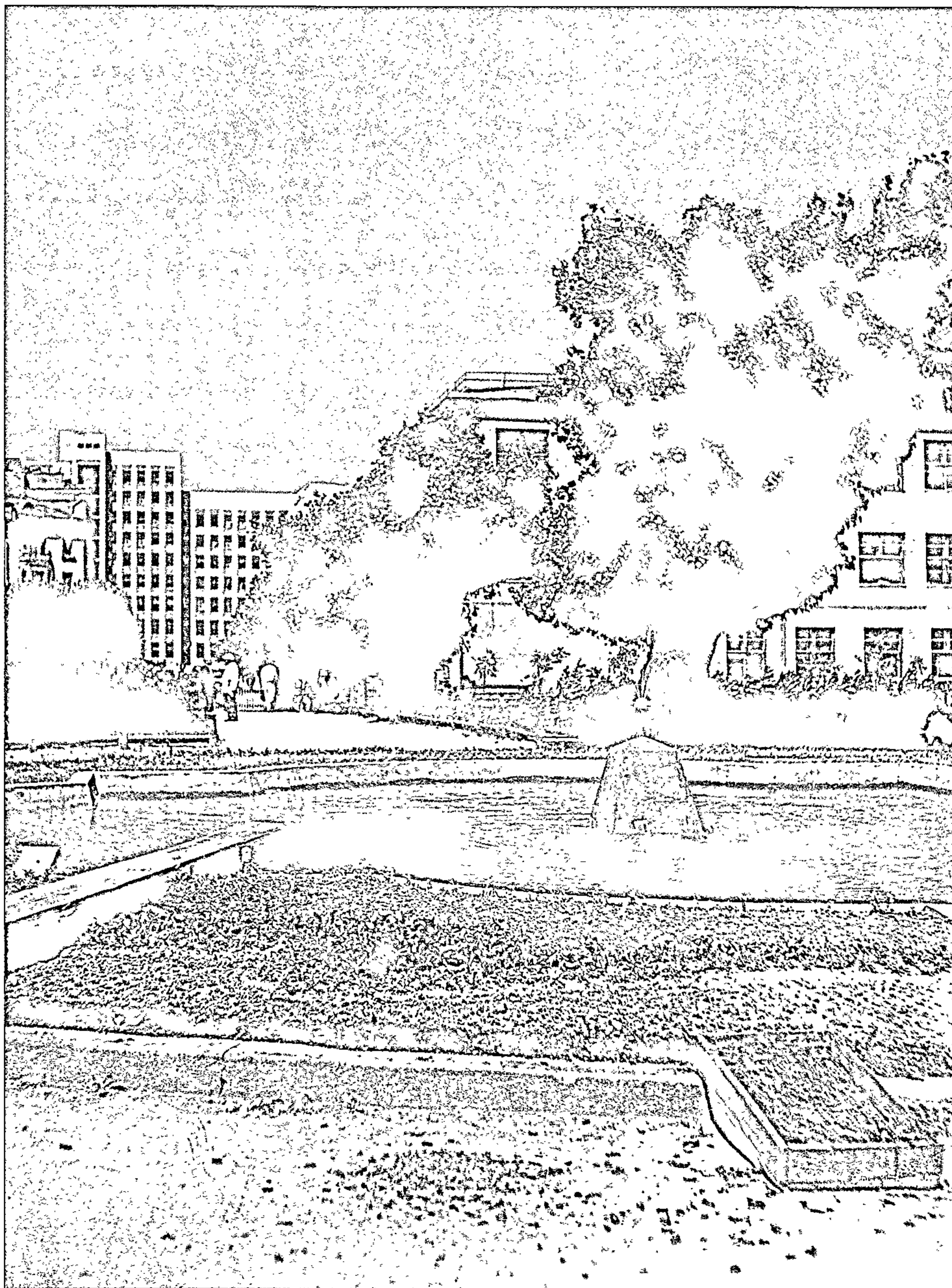

21

21. Універсітэцкі гарадок.
Від на Дом урада з боку
фонтана. 1936 г.

University Town. View of the
Government House, 1936

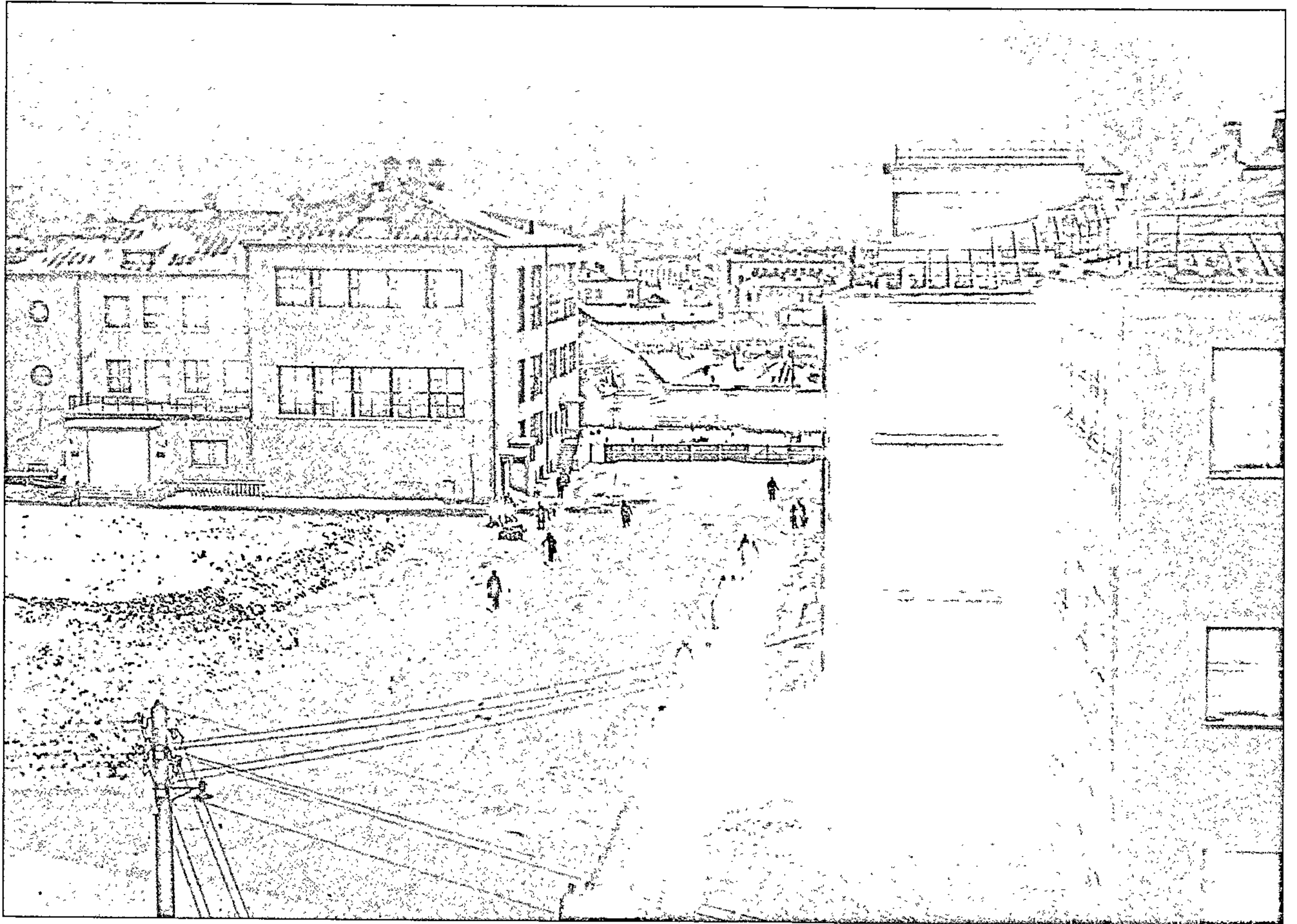

22

22. Будынак хімічнага
факультэта БДУ і частка
будынка анатамічнага
корпуса Медыцынскага
інстытута. 1933 г.

Belarusian State University
chemistry faculty building
and a part of Medical
Institute building, 1933

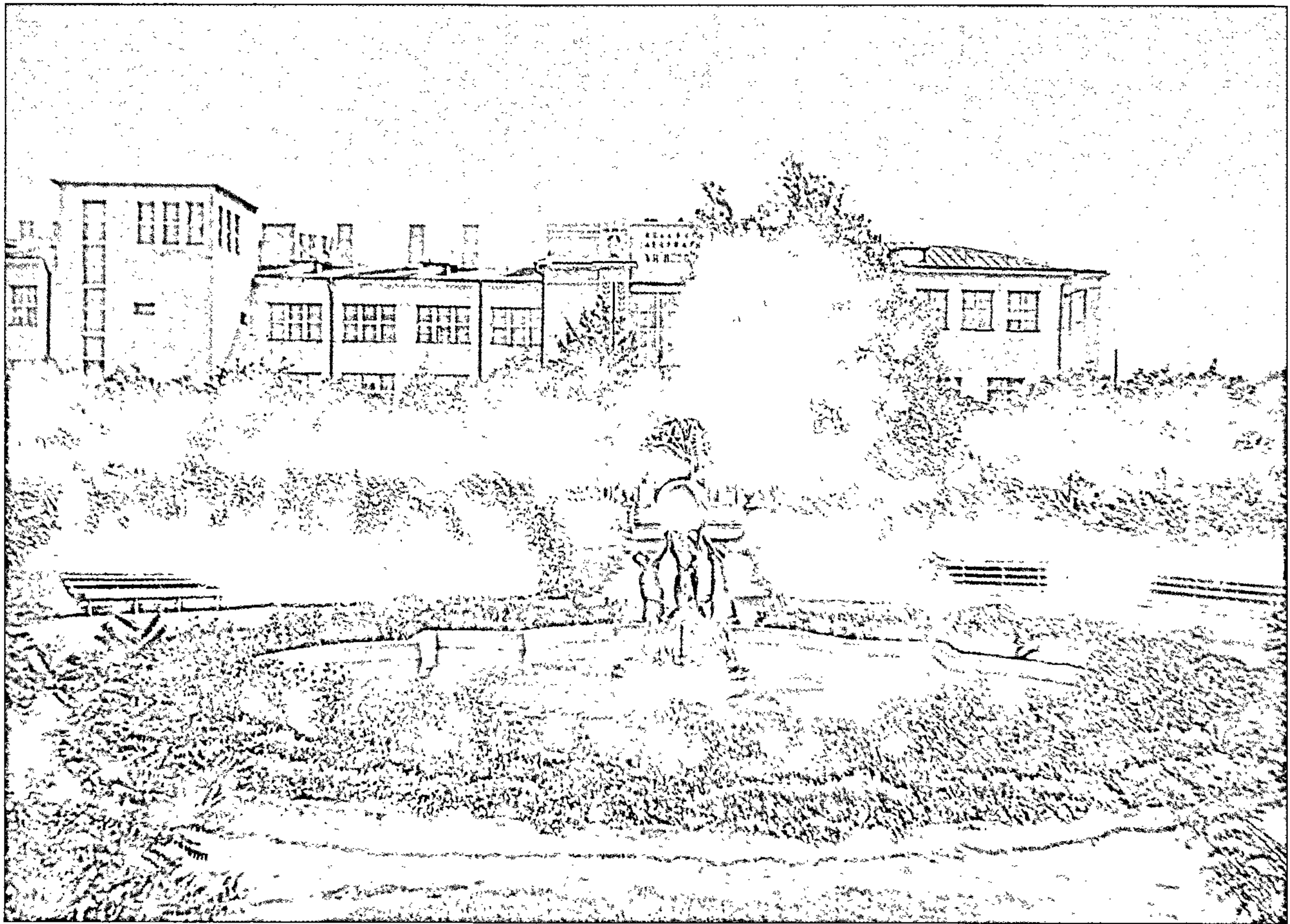

23

23. Фантан у скверы
Універсітэцкага гарадка.
1939 г.

Fountain in the public garden
of University Town, 1939



24

24. Земляробскі завулак
і Дом урада з боку
Універсітэцкага гарадка.
Верасень 1939 г.

Zemlyarobsky alley and the
Government House.
September 1939

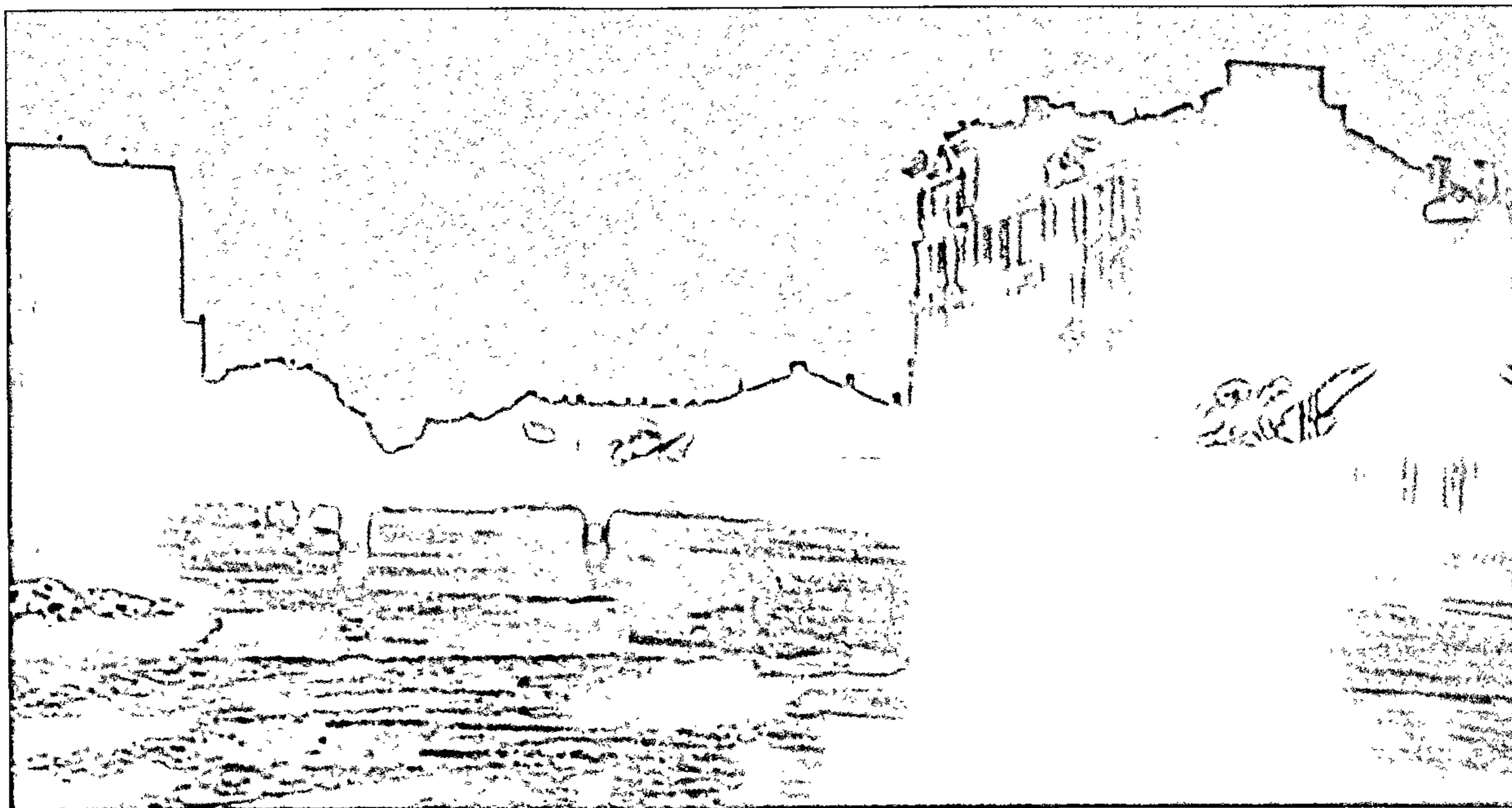

25

25. У гэтым месцы (адносна
Дома ўрада) пачынаўся
Земляробскі завулак.
1934 г.

Here, beside the
Government House,
Zemlyarobsky alley made
its start, 1934

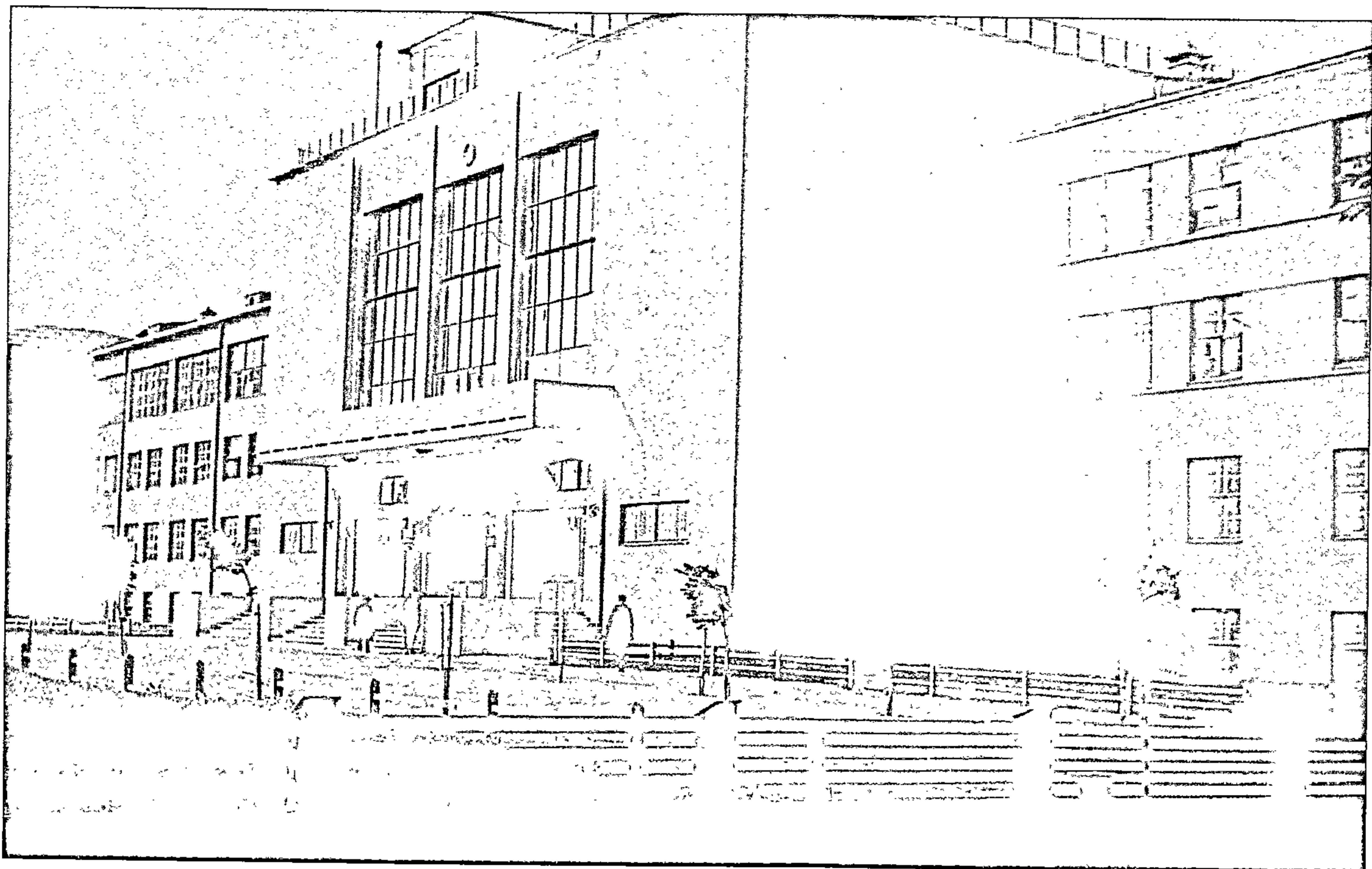

26

26. Галоўны корпус БДУ.
Захаваўся ў значна
перабудаваным выглядзе.
Зараз тут галоўны корпус
Беларускага дзяржаўнага
педагагічнага ўніверсітэта.
1934 г.

The main block of Belarusian
State University. Today,
Pedagogical University main
building is situated here,
1934

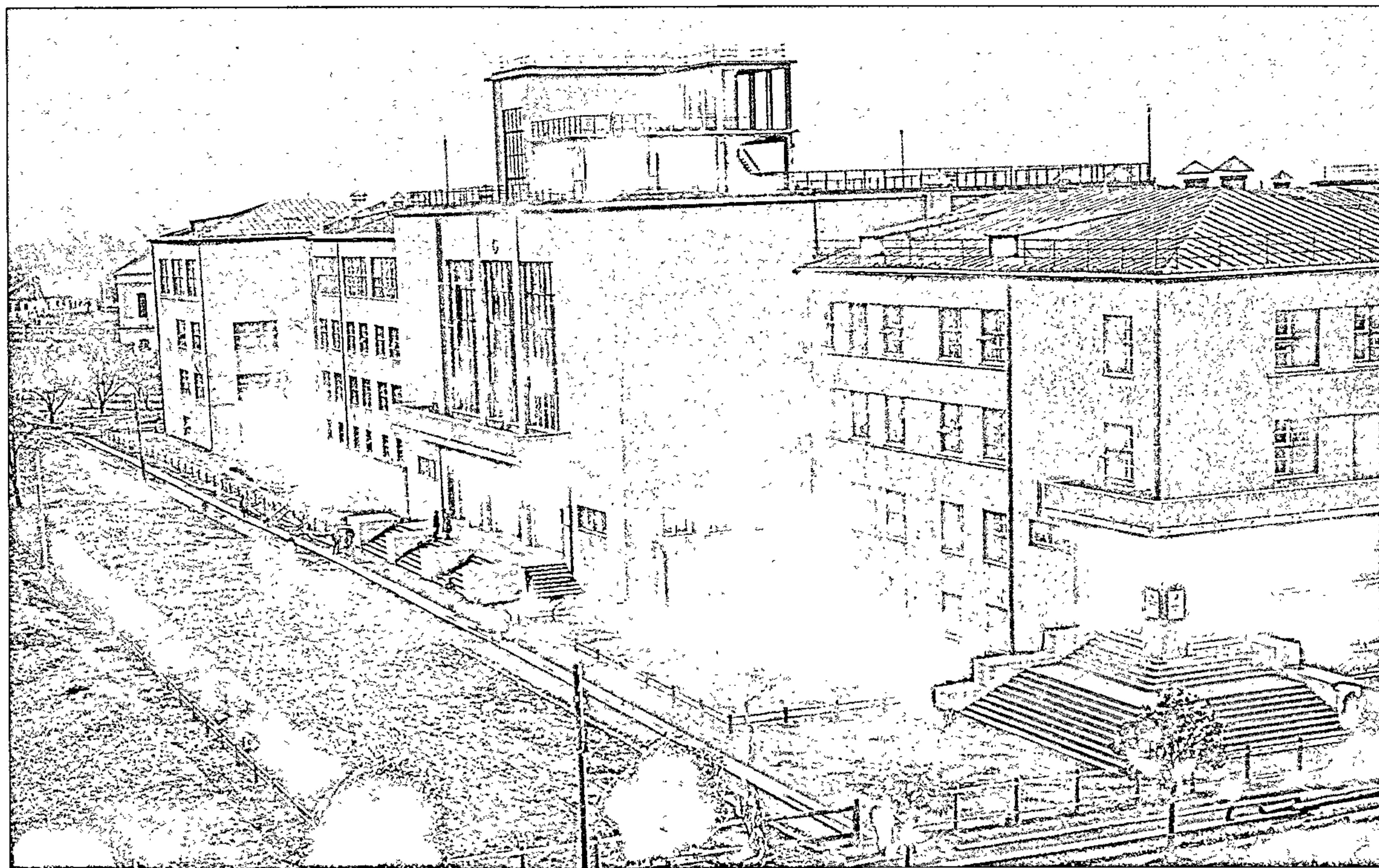

27

27. Галоўны корпус БДУ.
Двухпавярховы светлы
будынак на другім плане
дагэтуль захаваўся
ў першапачатковым
выглядзе. Зараз тут
рэктарат БДУ. Пачатак
1930-х гг.

Belarusian State University
main building. Beginning
of the 1930s

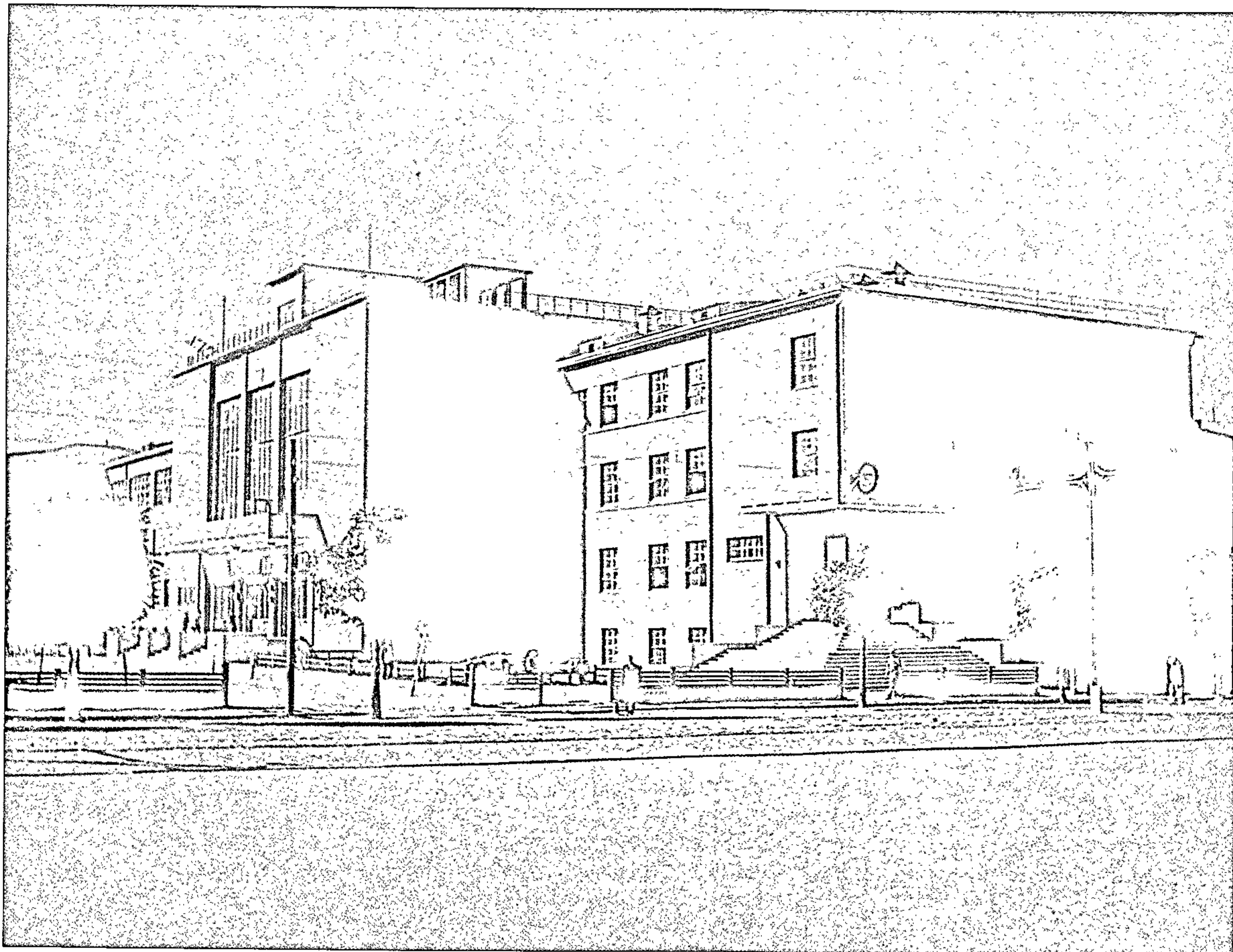

28

28. Галоўны корпус БДУ.
Від з боку Дома ўрада.
Сярэдзіна 1930-х гг.

Belarusian State University
main building. Side view
of the Government House,
1930s

29. Від ад галоўнага
корпуса БДУ ў бок Дома
ўрада. 1935 г.

View from the Belarusian
State University main building
to the side of Government
House, 1935

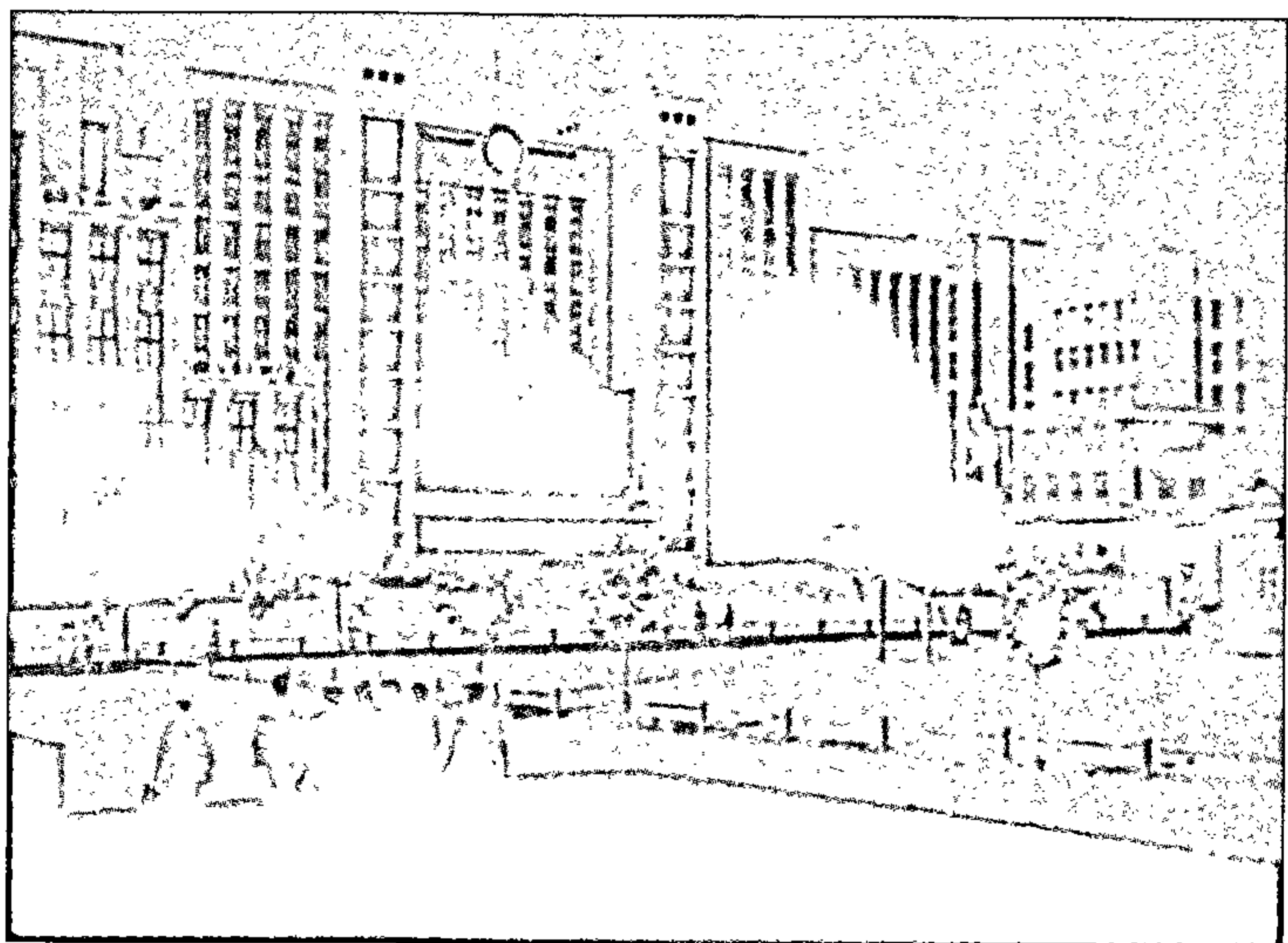

29

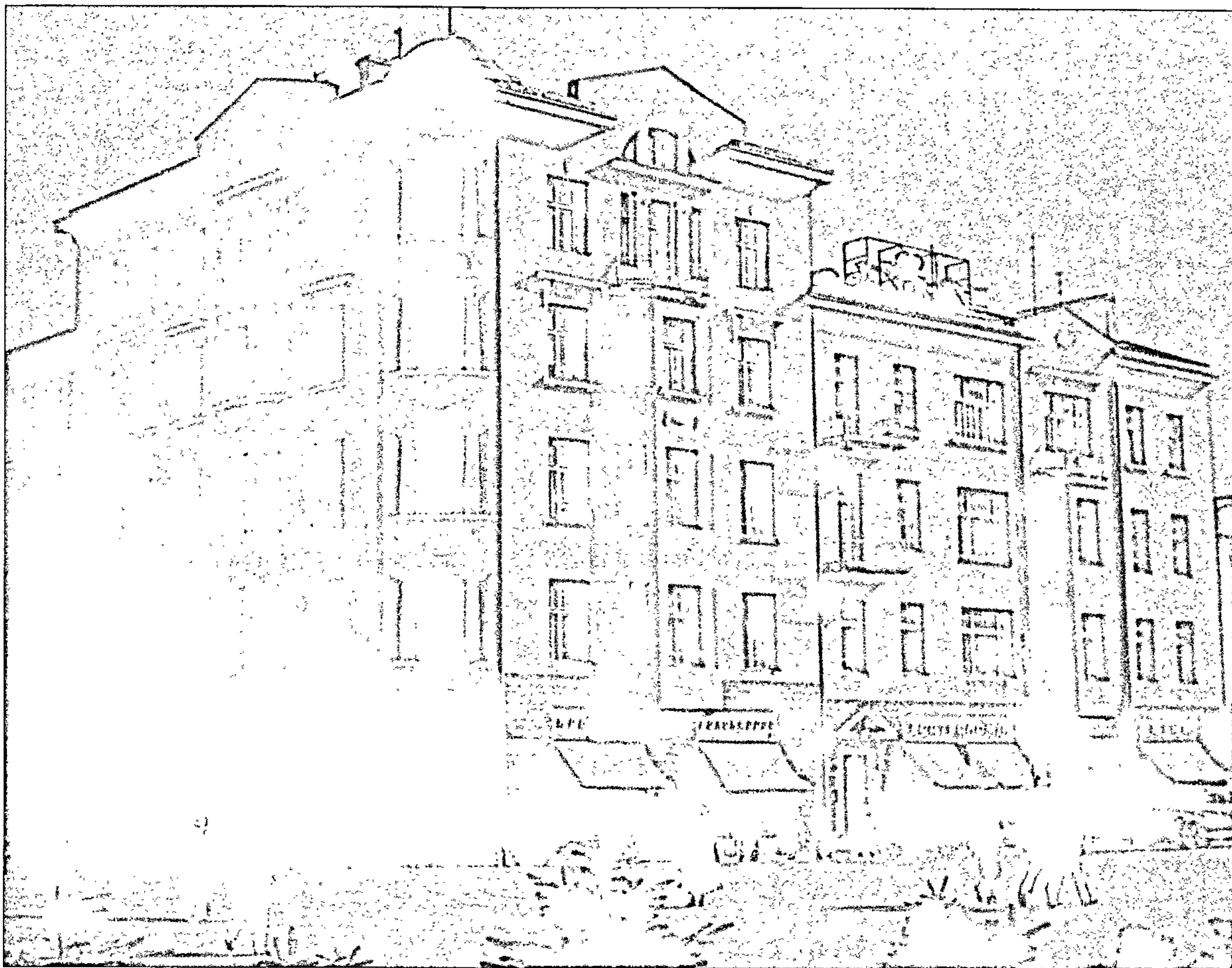

30



31

30. П'яціпавярховы будынак на рагу вуліцы Савецкай і Земляробскага завулка. Былы даходны дом Я. Кастравіцкай, пабудаваны ў 1904 г. У 1920-я гады — Дом металістаў. Знесены ў пасляваенны час. 1928 г.

Five-storey building at the corner of Savetskaya Street and Zemlyarobsky alley, 1928

31. Савецкая вуліца. 1920-я гг.

Savetskaya Street, 1920s

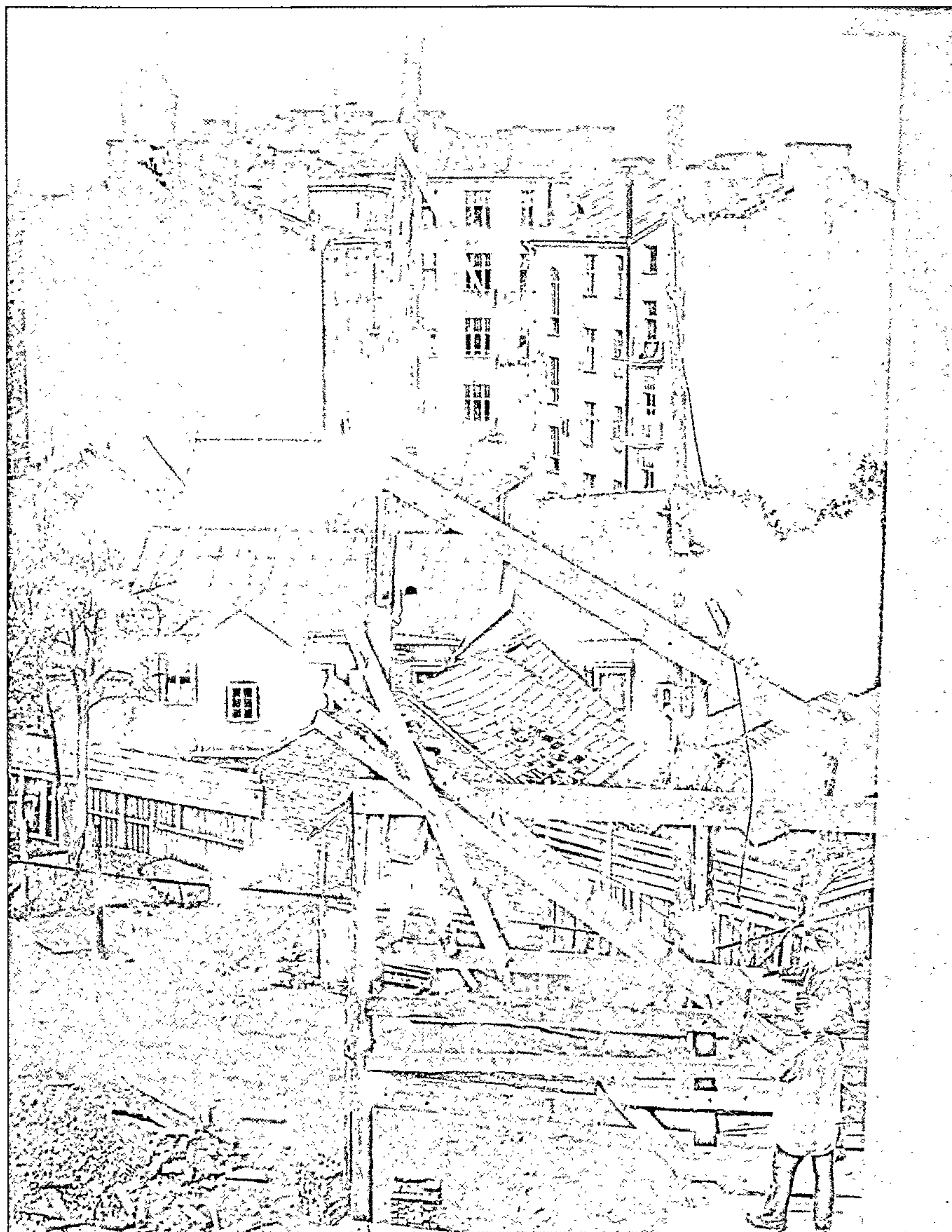

32

32. Дом металістаў з боку
Універсітэцкага гарадка.
1930 г.

The House of Metalists. Side
view of University Town, 1930



33

33. Будаўніцтва Дома ўрада. Замест пад'ёмных кранаў выкарыстоўвалі прыстасаванні, правераныя стагоддзямі. На здымку будаўнік і яго драўляная "каза", што вытрымала не адну тону цэглы. 1930 г.

Construction of the Government House, 1930

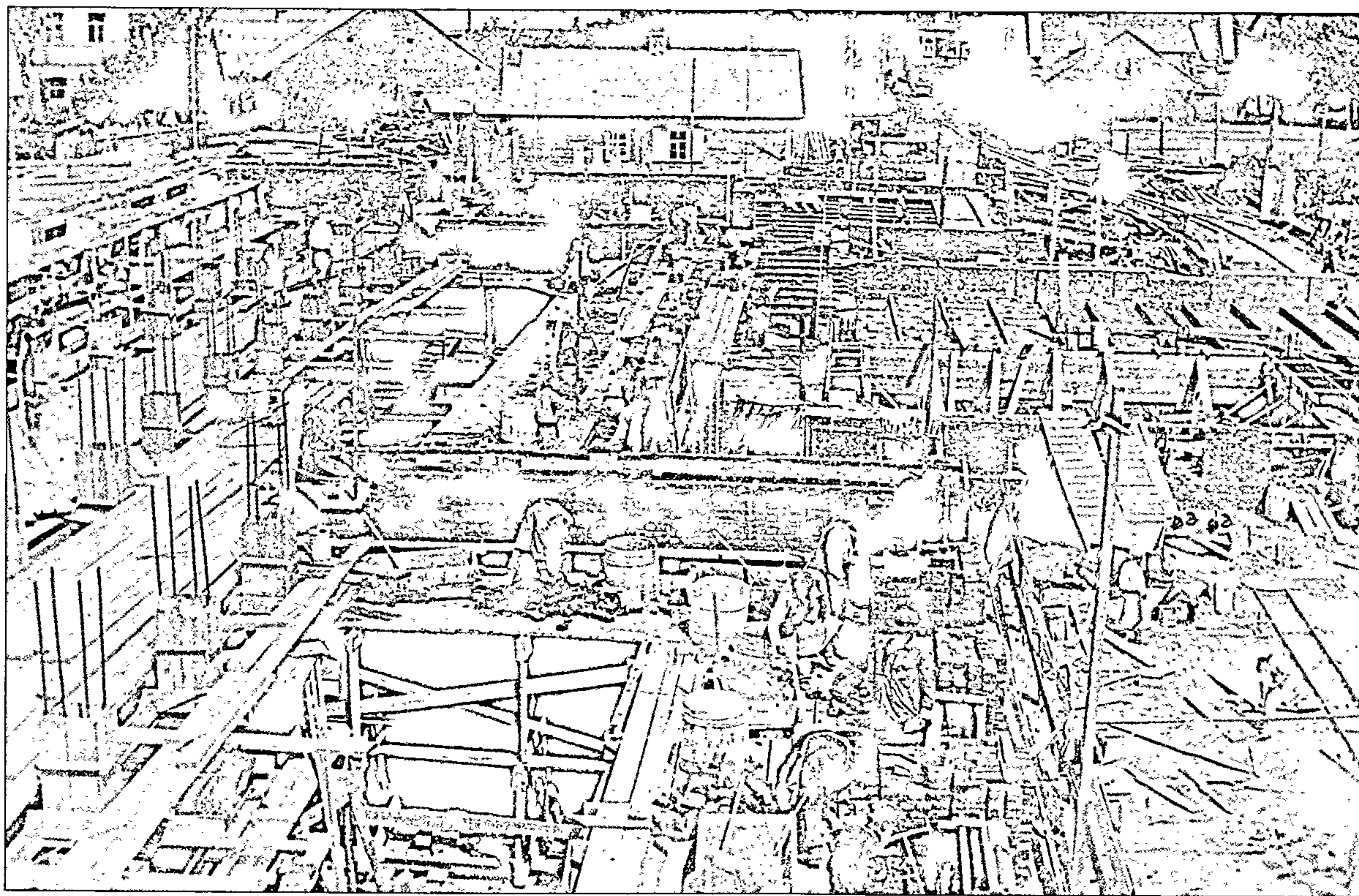

34

34. Пачатак будаўніцтва
Дома ўрада. 1929 г.

Beginning of construction
of the Government House,
1929

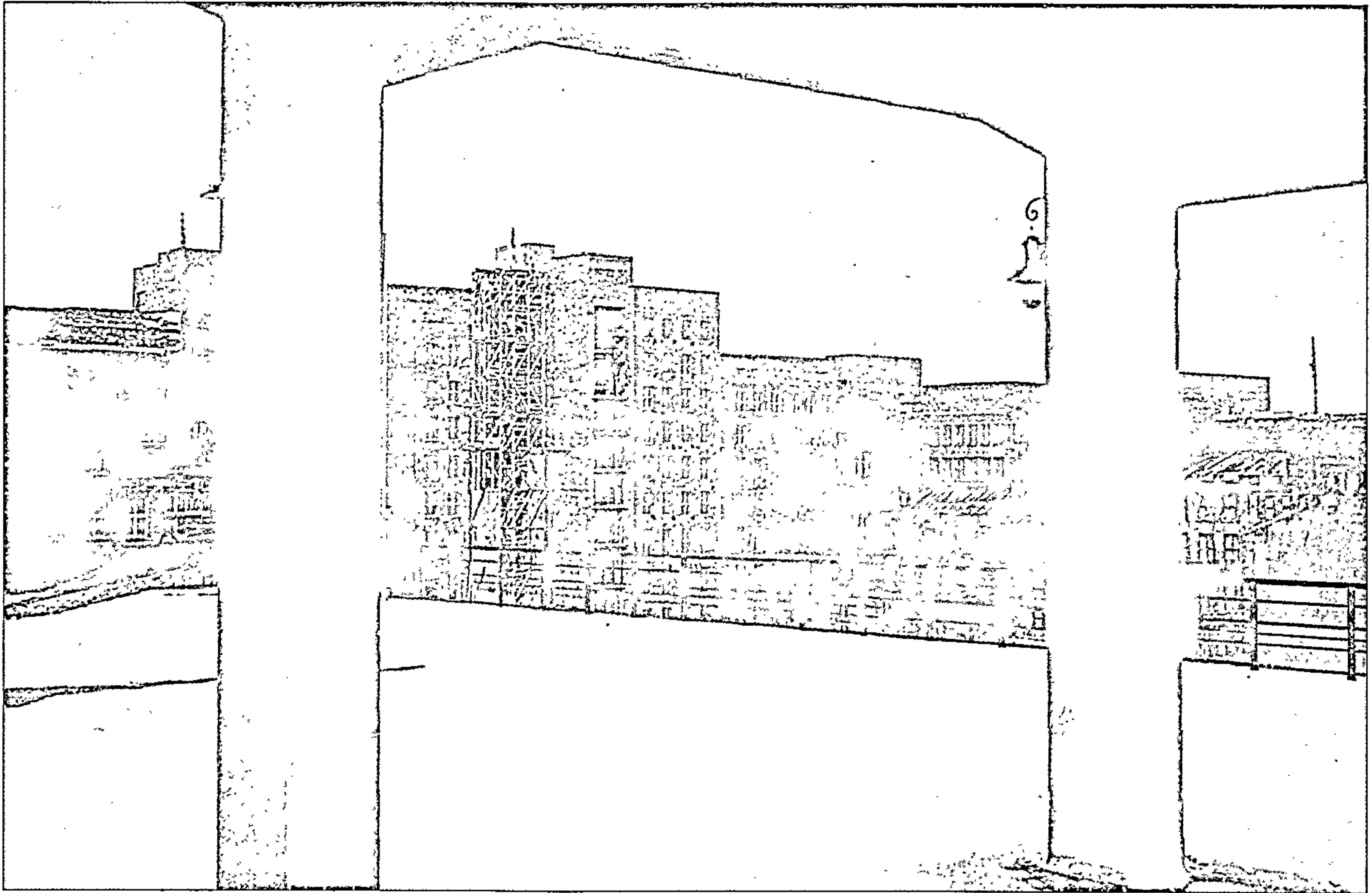

35

35. Будаўніцтва Дома
ўрада. Від з даху галоўнага
корпуса БДУ. 1933 г.

Construction of the
Government House. View
from the roof of Belarusian
State University main
building, 1933

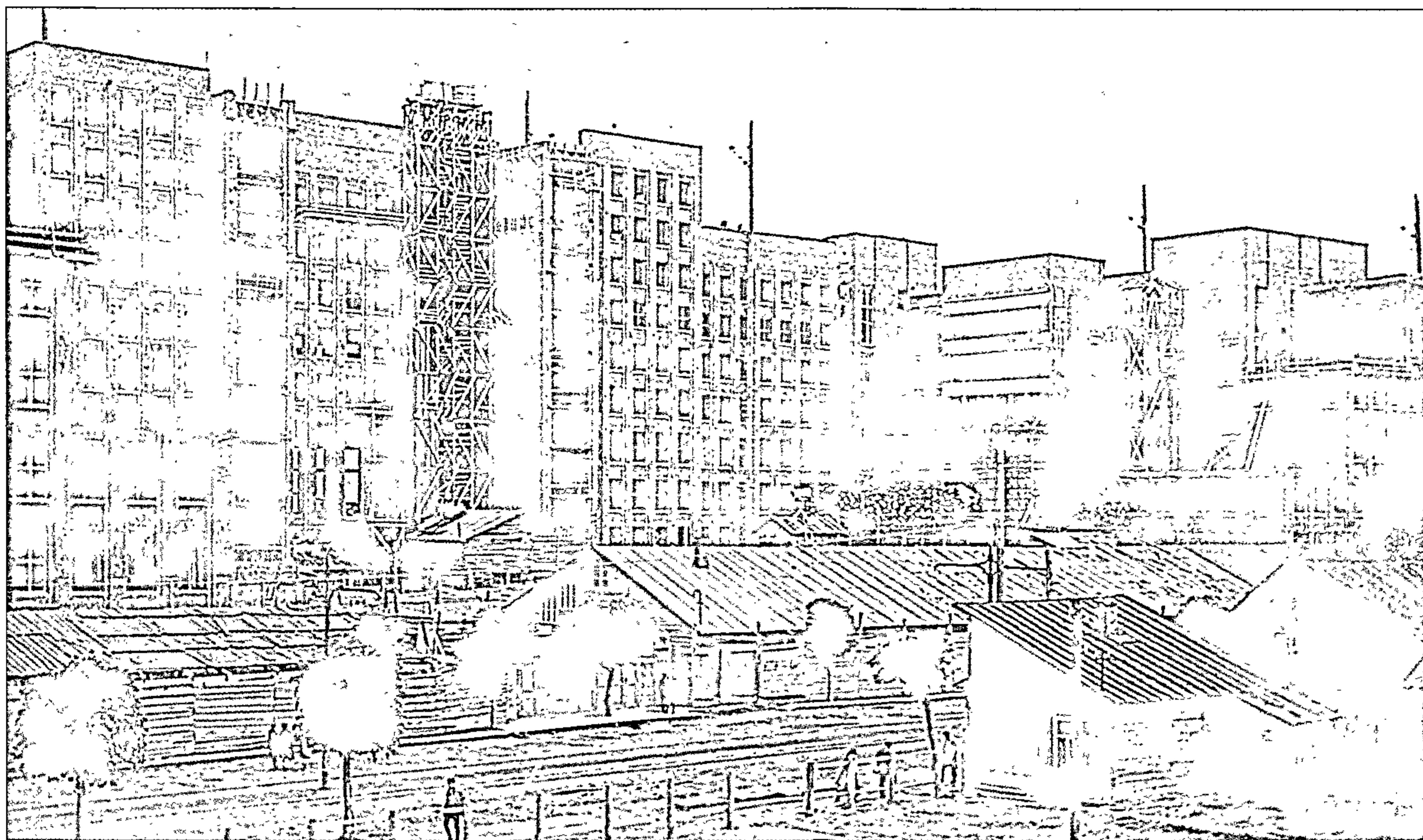

36

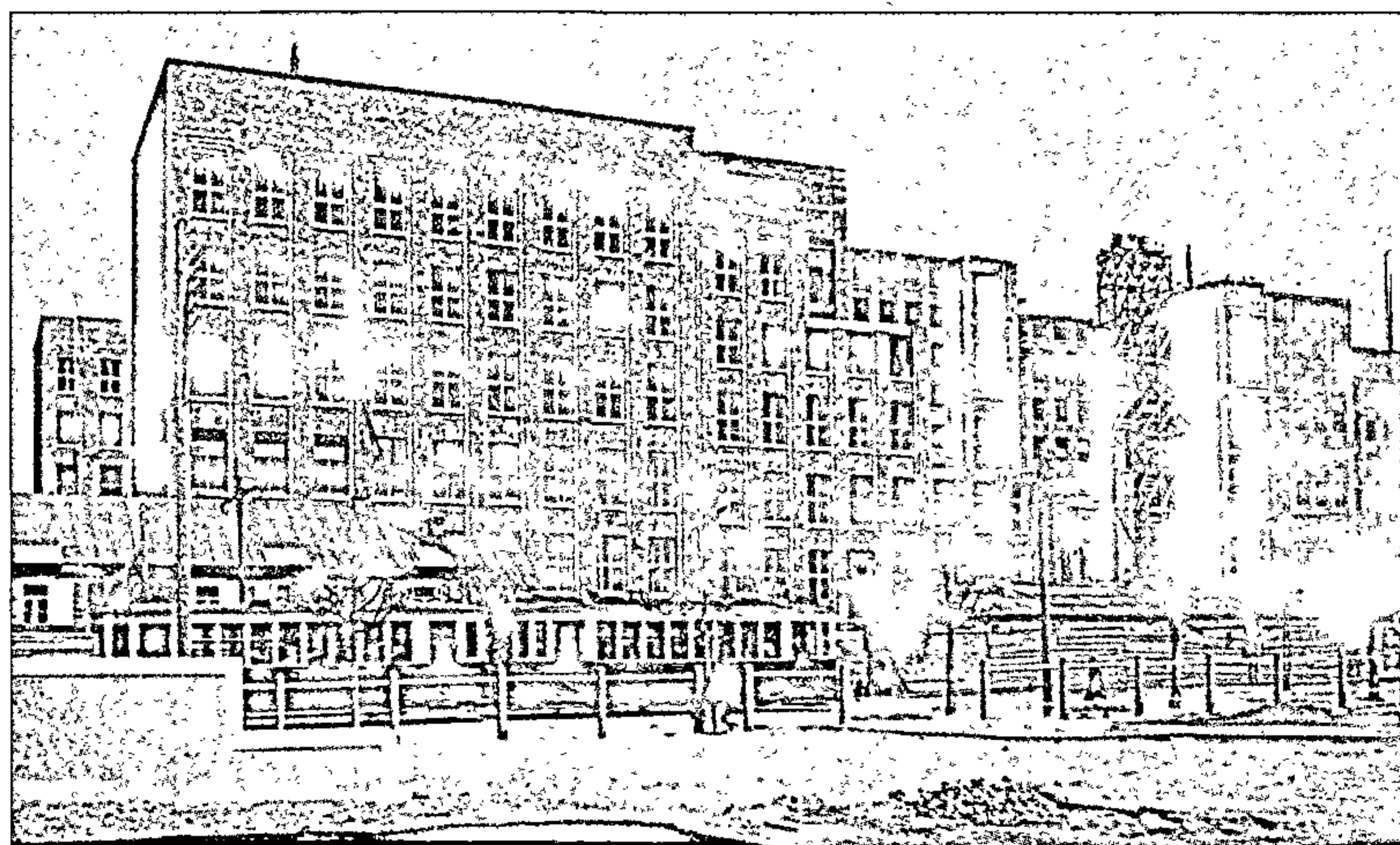

37

36. Будаўніцтва Дома ўрада. 1932 г.
Construction of the Government House, 1932.

37. Будаўніцтва Дома ўрада. 1932 г.
Construction of the Government House, 1932.

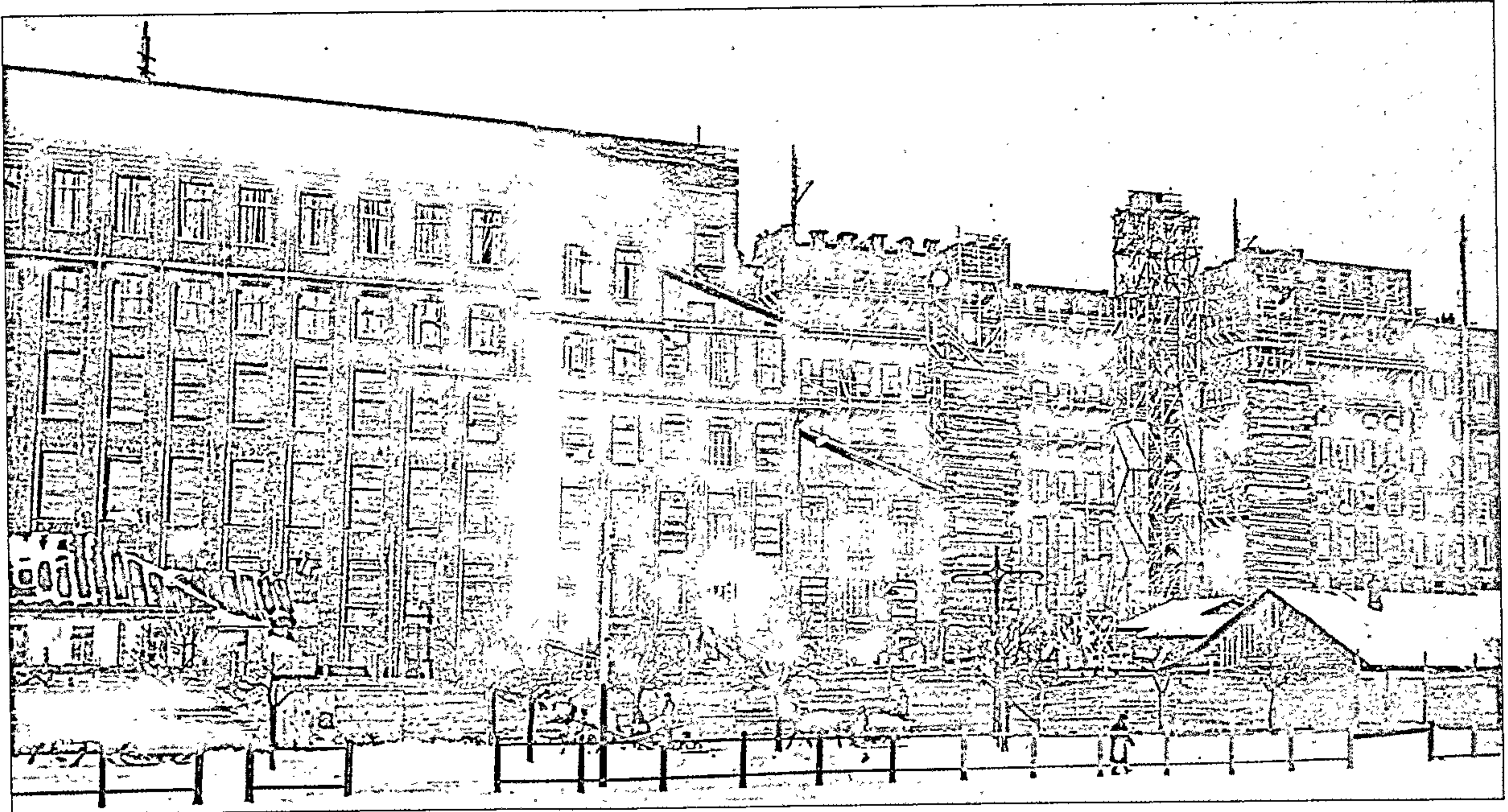

38

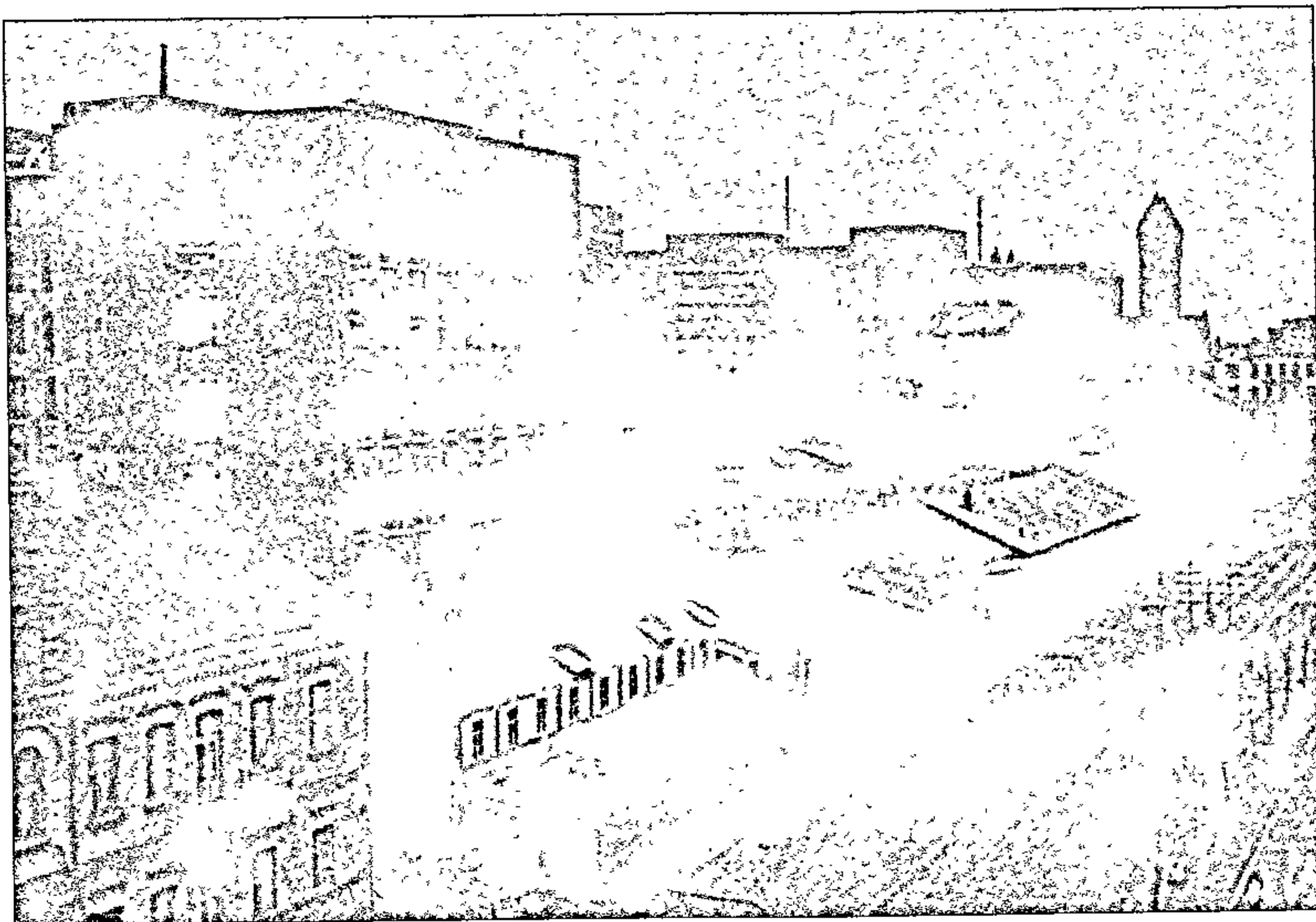

39

38. Будаўніцтва Дома ўрада. Гужавы транспарт — звычайная з'ява ў цэнтральнай частцы Мінска. 1932 г.

Construction of the Government House, 1932

39. Будаўніцтва Дома ўрада на Савецкай вуліцы. Воддаль бачны Чырвоны касцёл. 1932 г.

Construction of the Government House on Savetskaya Street. In the distance, Red Castle. 1932

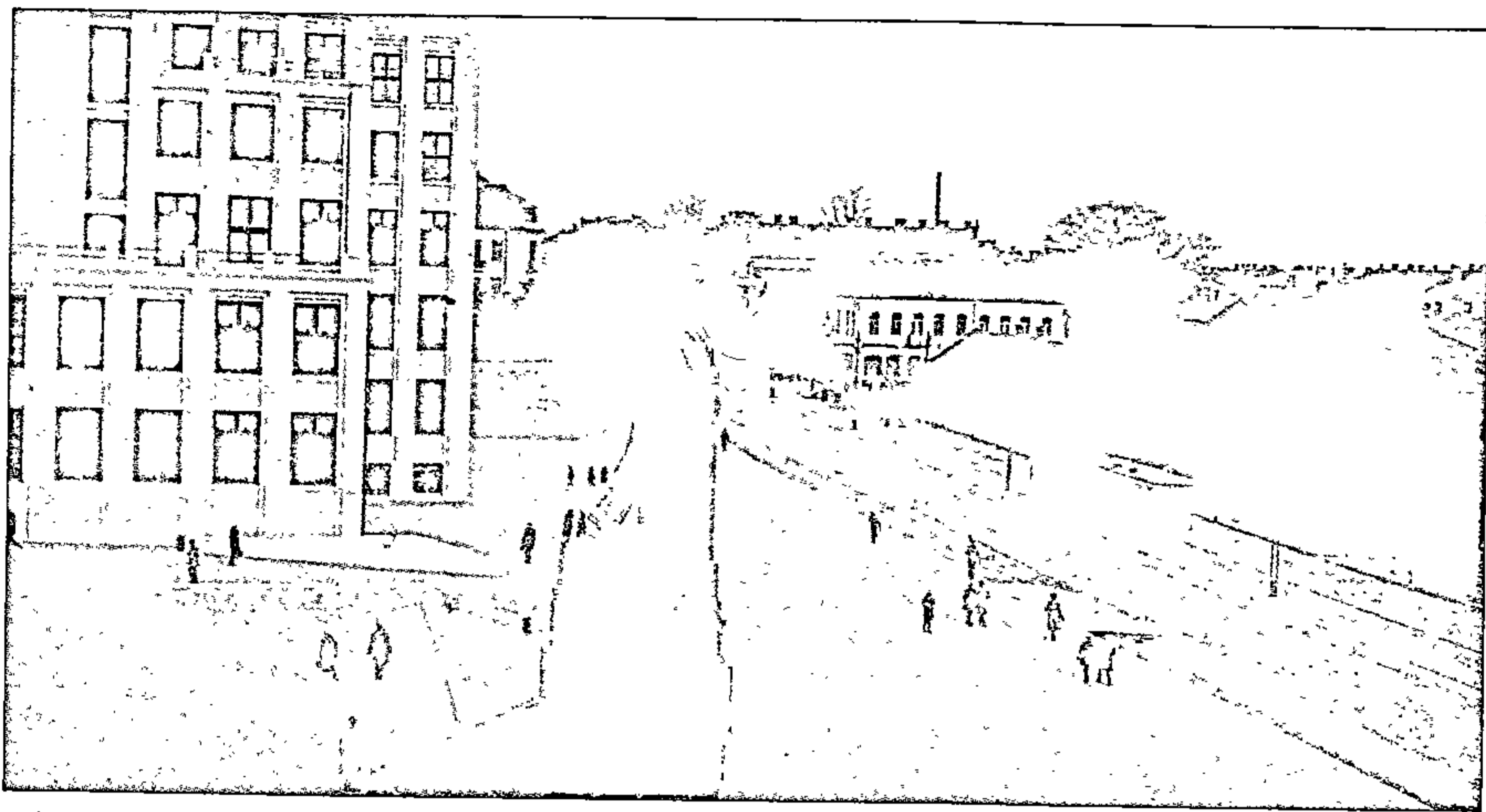

40

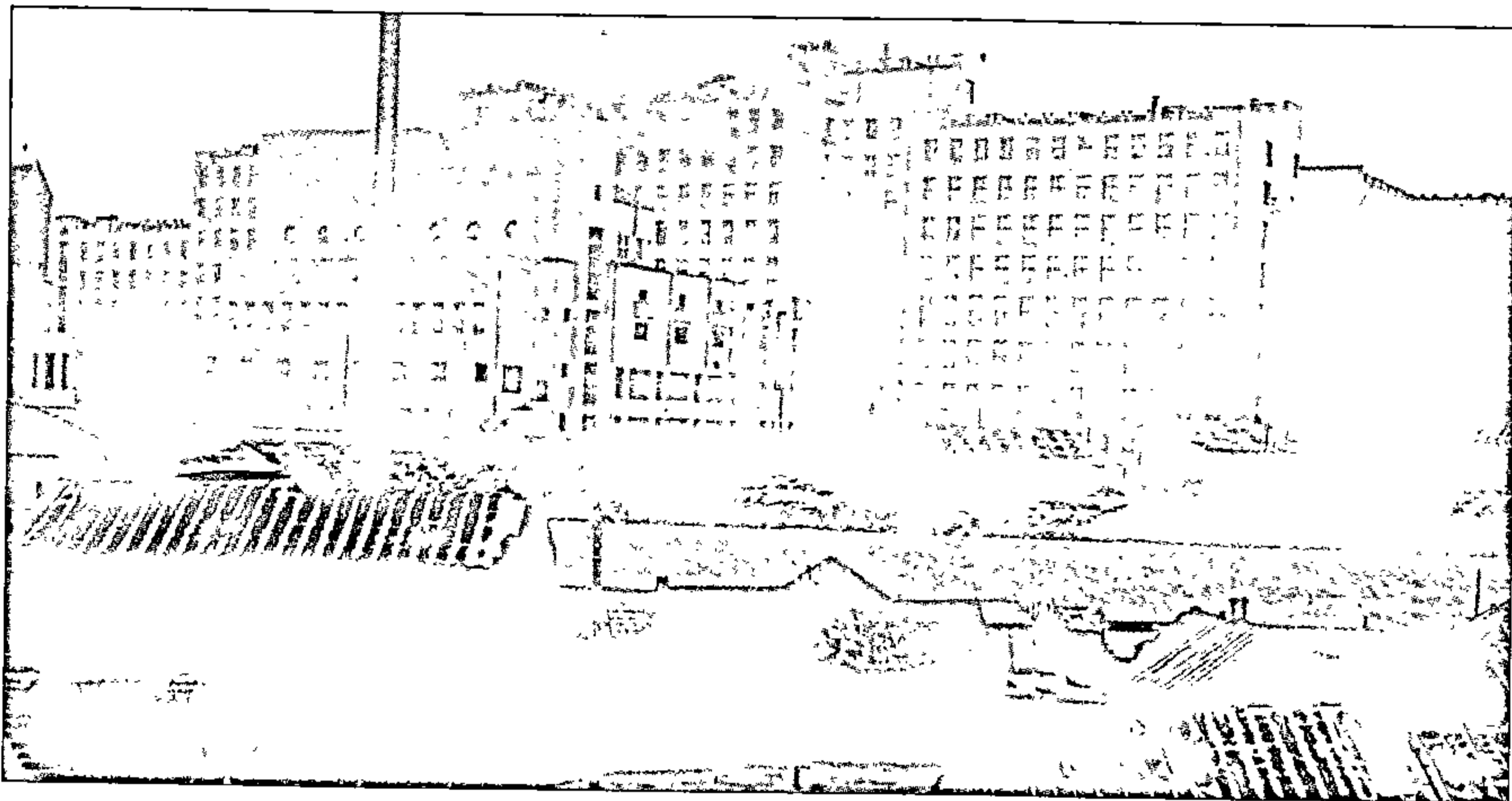

41

40. Помнік Леніну і
Савецкая вуліца. Від з окна
левага крыла Дома ўрада,
які адкрыўся 7 лістапада
1933 г. Кастрычнік 1935 г.

Monument to Vladimir Lenin
and Savetskaya Street. Left
wing view from the window
of the Government House.
October 1935

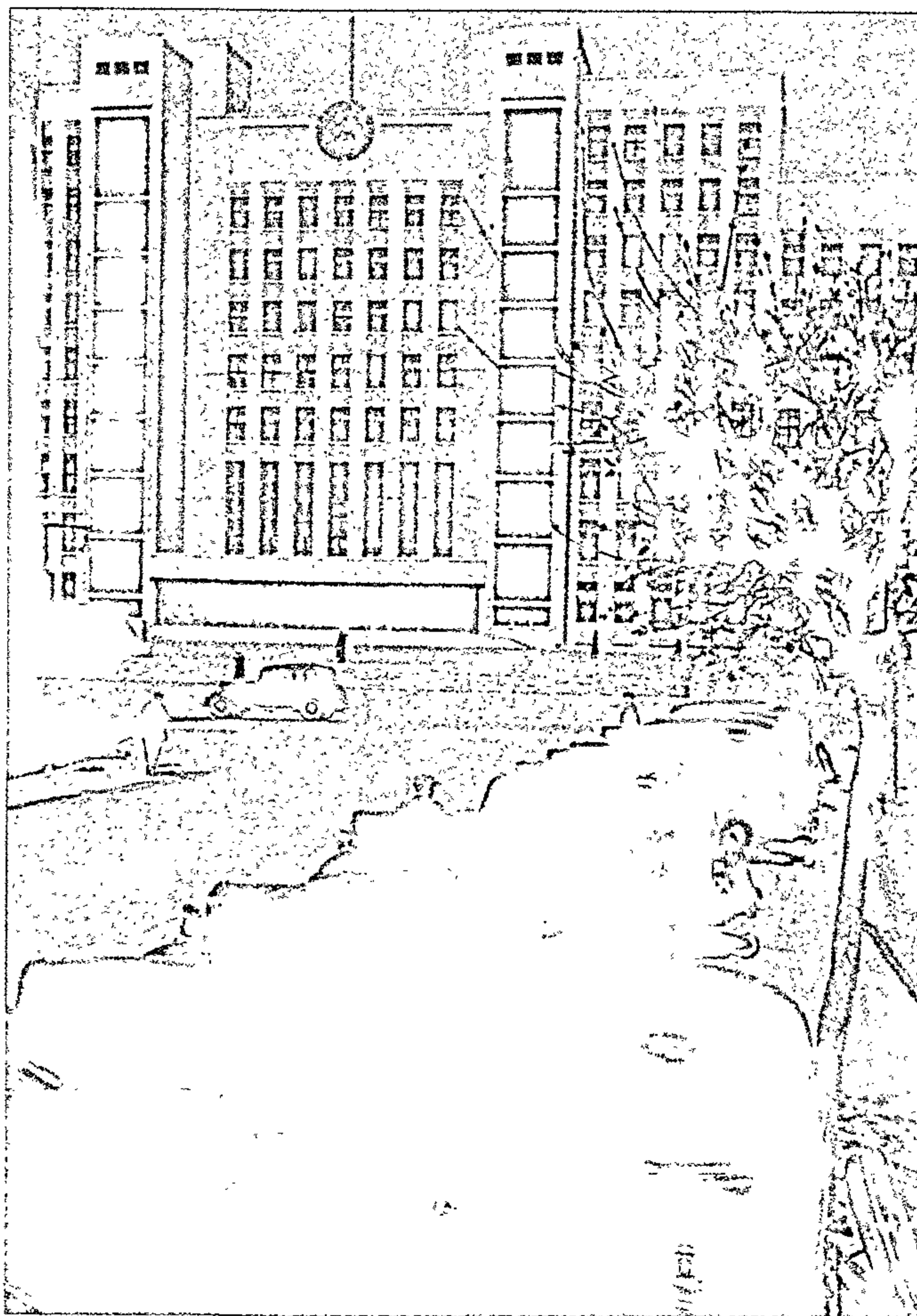

42

41. Дом урада з боку
вуліцы Нова-Маскоўскай
(Мяснікова). 1934 г.

The Government House. Side
view of Nova-Maskowskaya
Street (Myasnikova Street),
1934

42. Стаянка службовых
аўтамабіляў кіраўнікоў
БССР ля Дома ўрада.
1935 г.

Service car parking lot for the
Belarusian Soviet Socialistic
Republic authorities near the
Government House, 1935

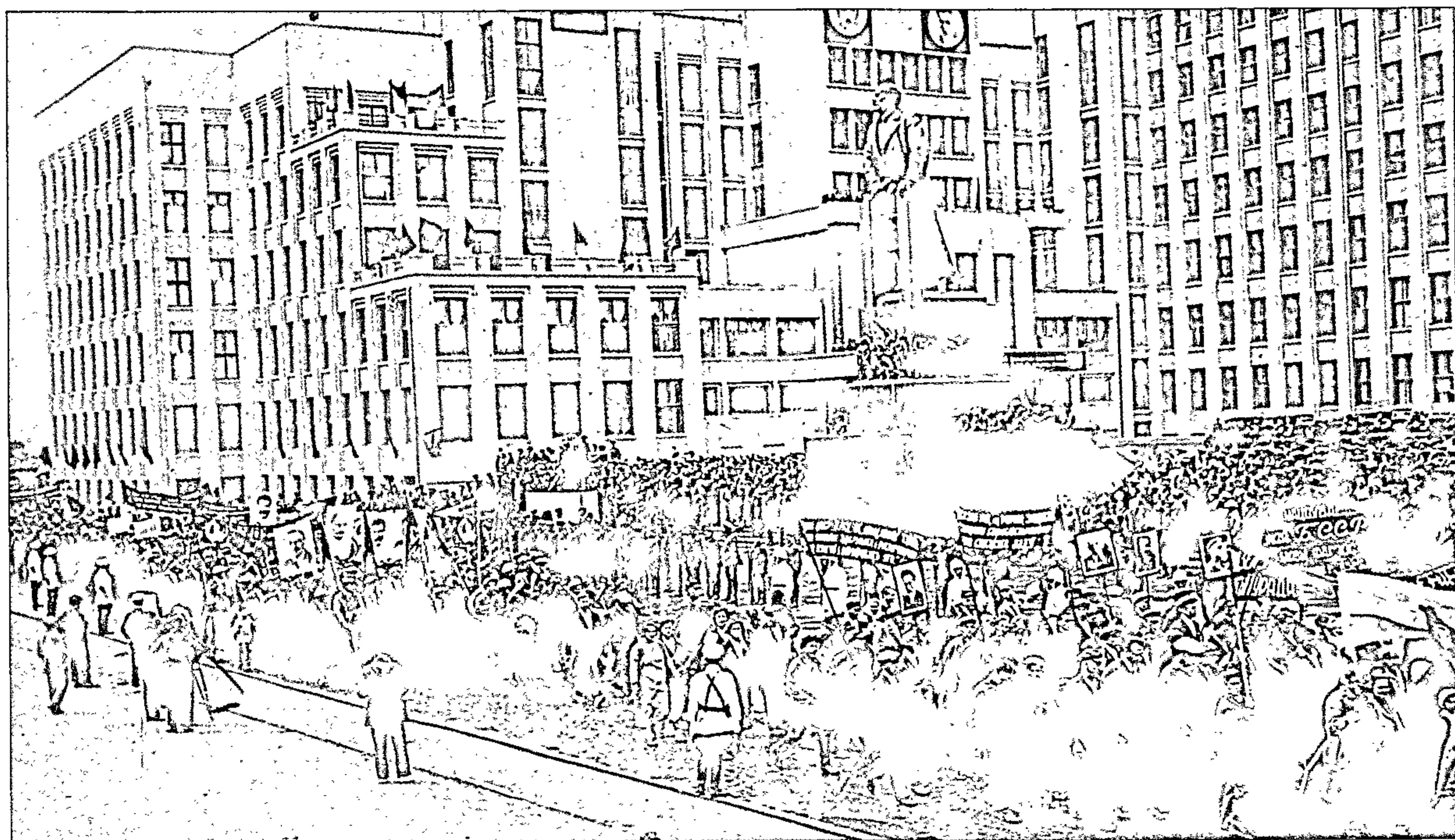

43



44

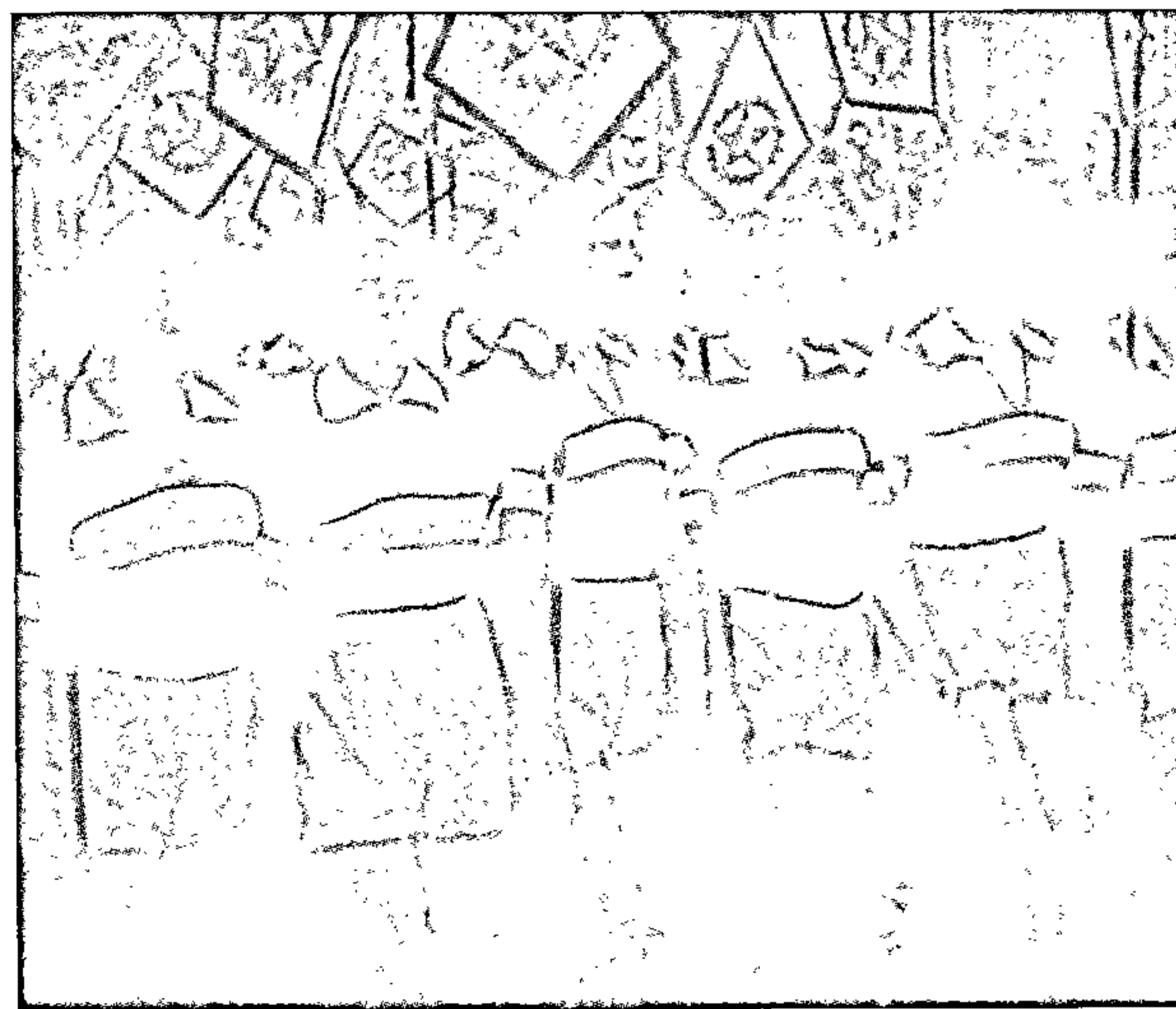

45

43, 44, 45. Дэманстрацыя
ля Дома ўрада. 11 ліпеня
1935 г.

Demonstration procession
near the Government House,
1935

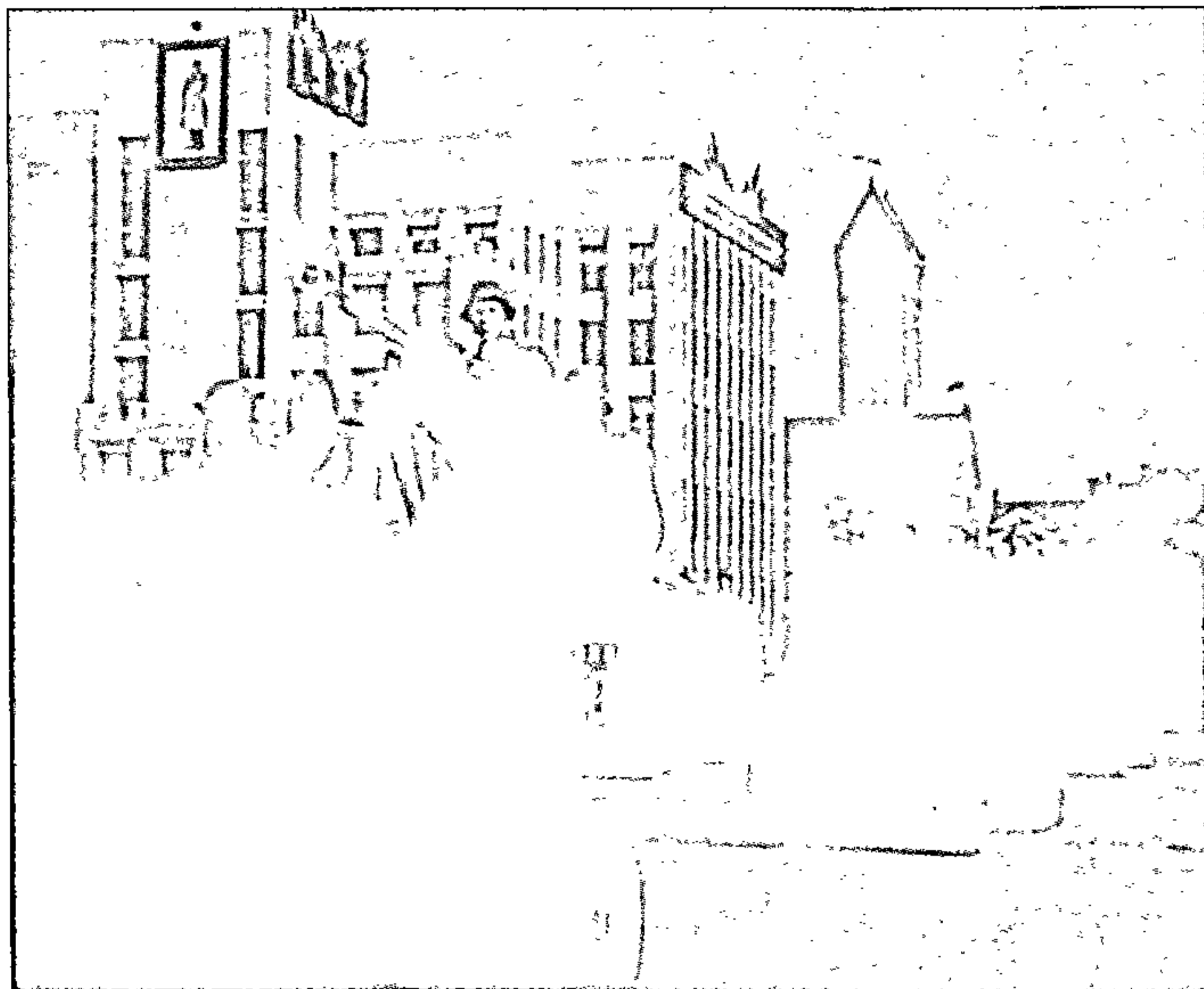

46



47



48

46,48. Вайсковы парад
ля Дома ўрада з нагоды
20-й гадавіны Кастрычніцкай
рэвалюцыі. 7 лістапада
1937г.

The military parade near the
Government House, devoted
to the 20th anniversary of
the October revolution, 7th
November 1937

47. На дэманстрацыі каля
Дома ўрада. 1937 г.

Demonstration procession
near the Government House,
1937

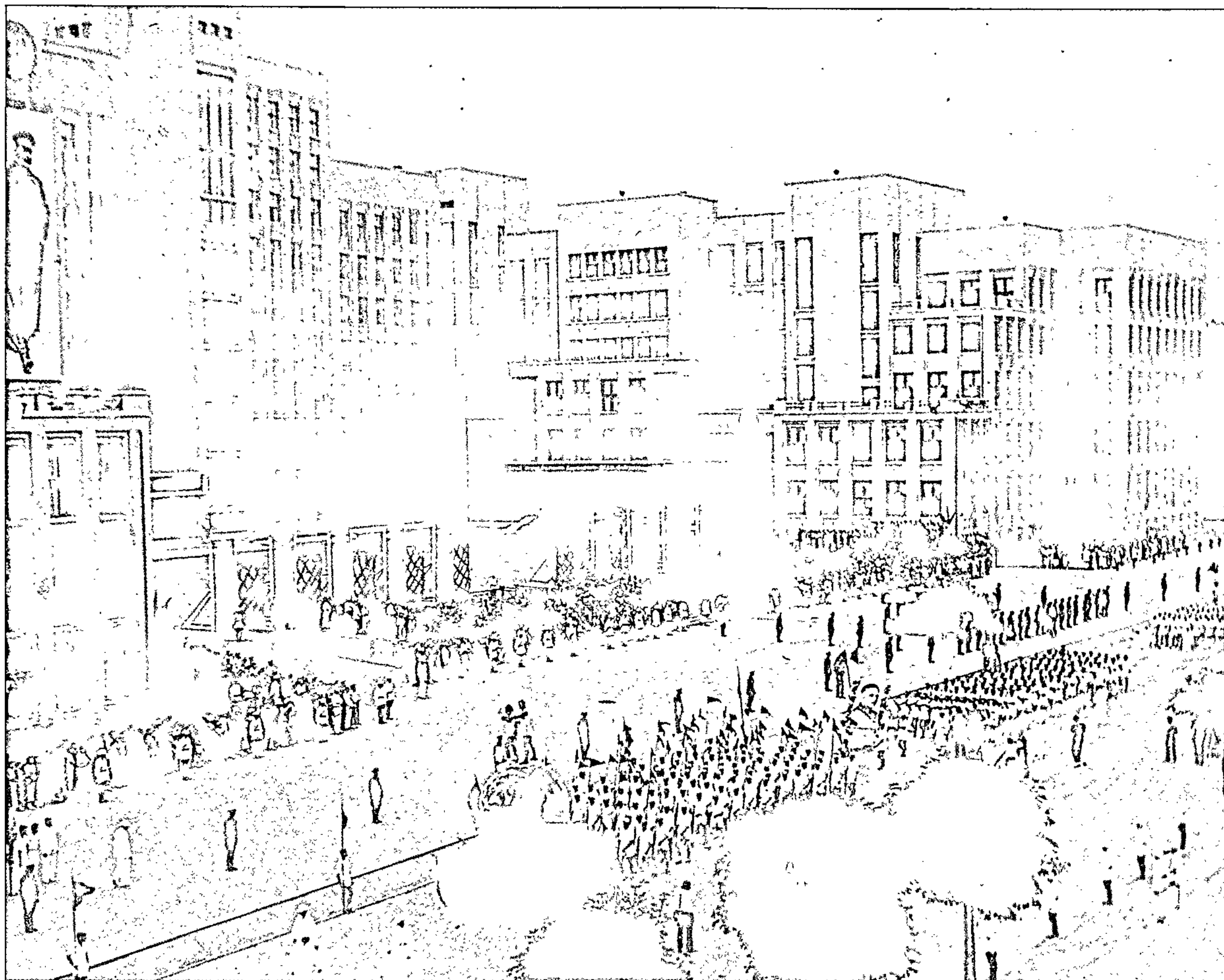

49

49. Парад фізкультурнікаў.
1939 г.

Parade of PE-sportsmen
in 1939



50



51



52

50, 51. На прыпынку
трамвая насупраць
Чырвонага касцёла. Канец
1930-х гг.

Tram stop in front of Red
Castle. The end of the 1930s

52. На дэманстрацыі каля
Дома ўрада. 1937 г.

It's demonstration near the
Government House, 1937

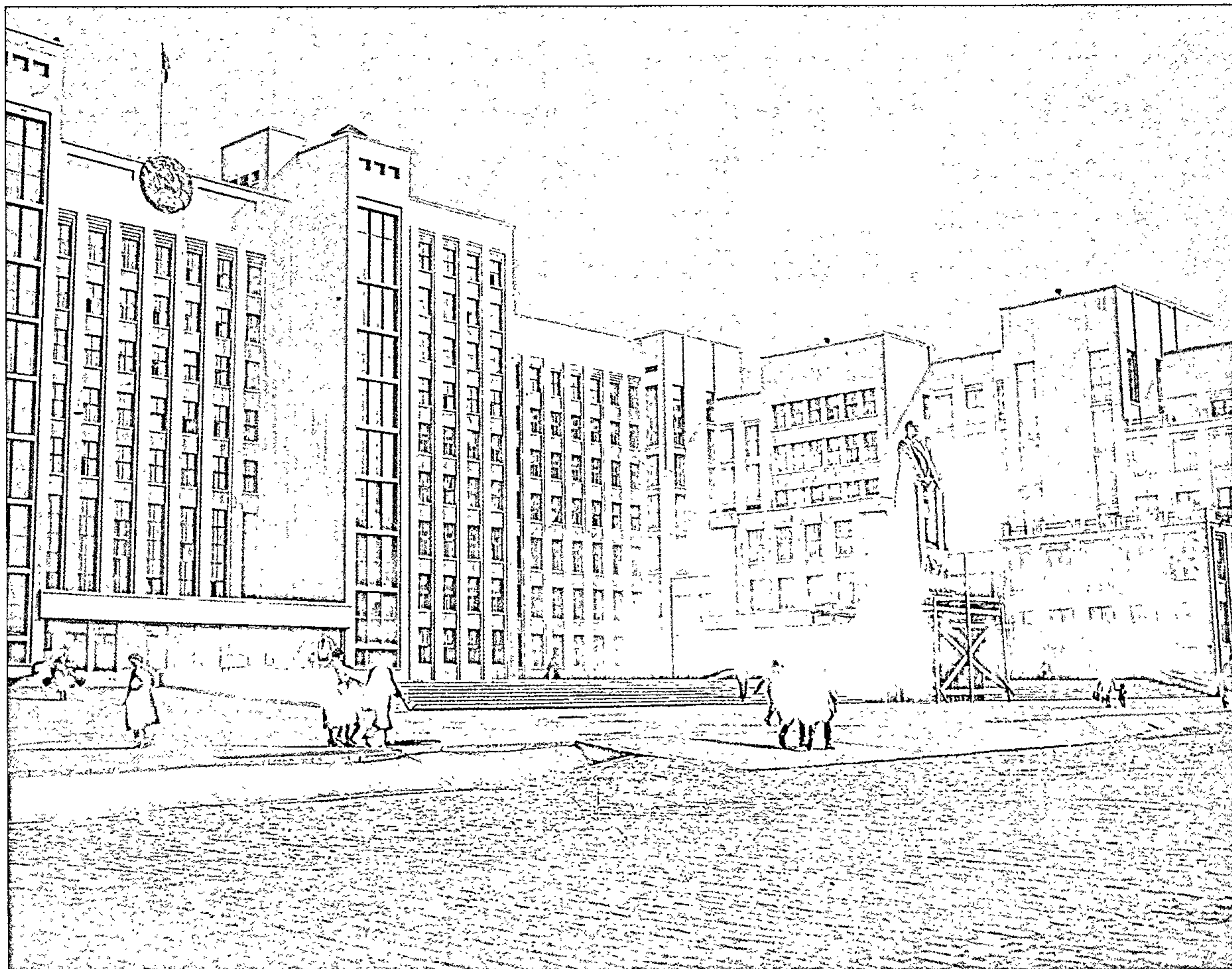

53

53. Дом урада. 1934 г.
The Government House,
1934

54. Транспарант на даху
Дома ўрада. 1930-я гг.
The placard is on the roof
of Government House:
«Workers of the world,
unite!», the 1930s

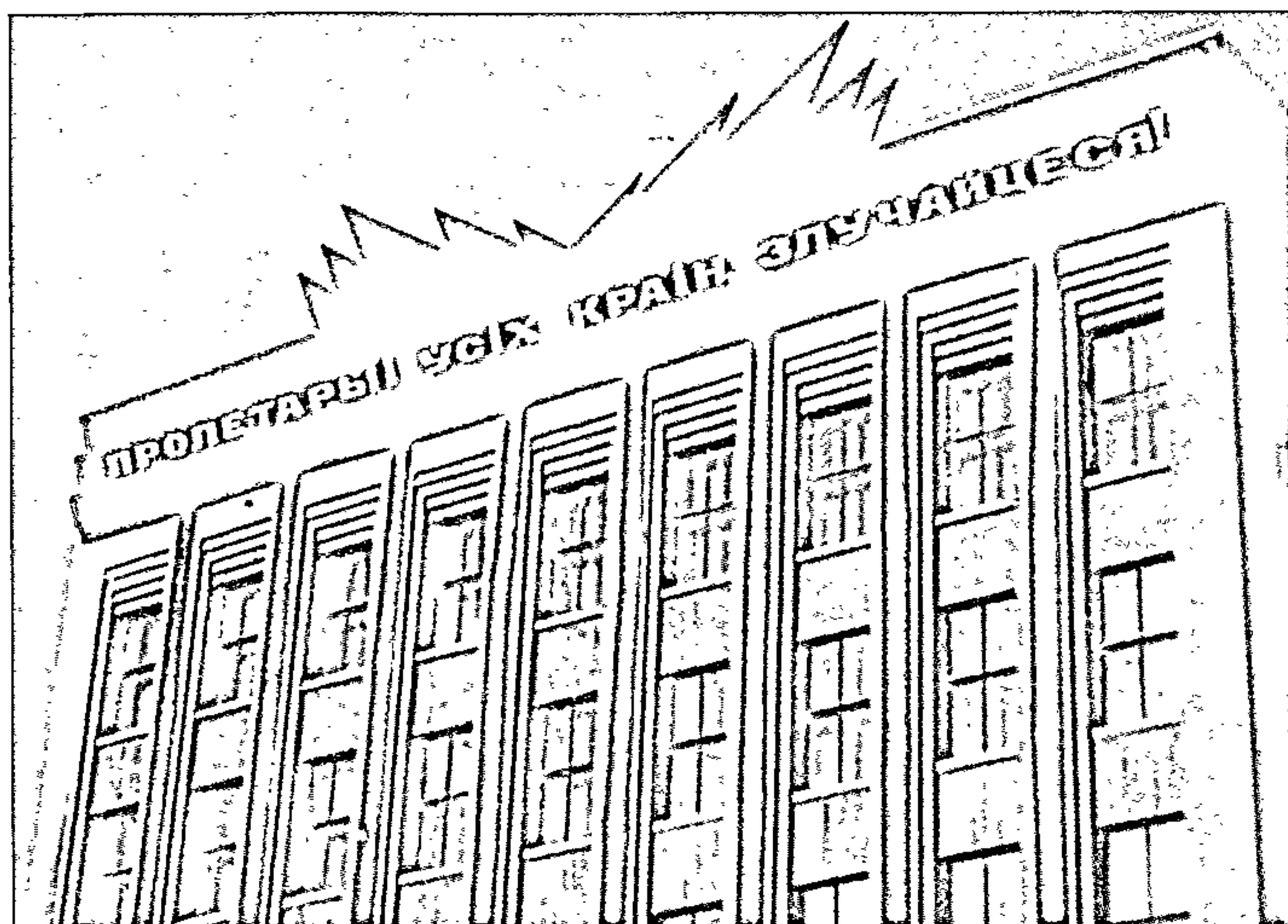

54

*Минский Горсовет отчитывается перед избирателями.
Минск до революции - грязный, убогий город, после Октября вырос в столицу, белорусский - большой благоустроенный центр.*

На снимке - Дом правительства БССР

Отто Гривовский

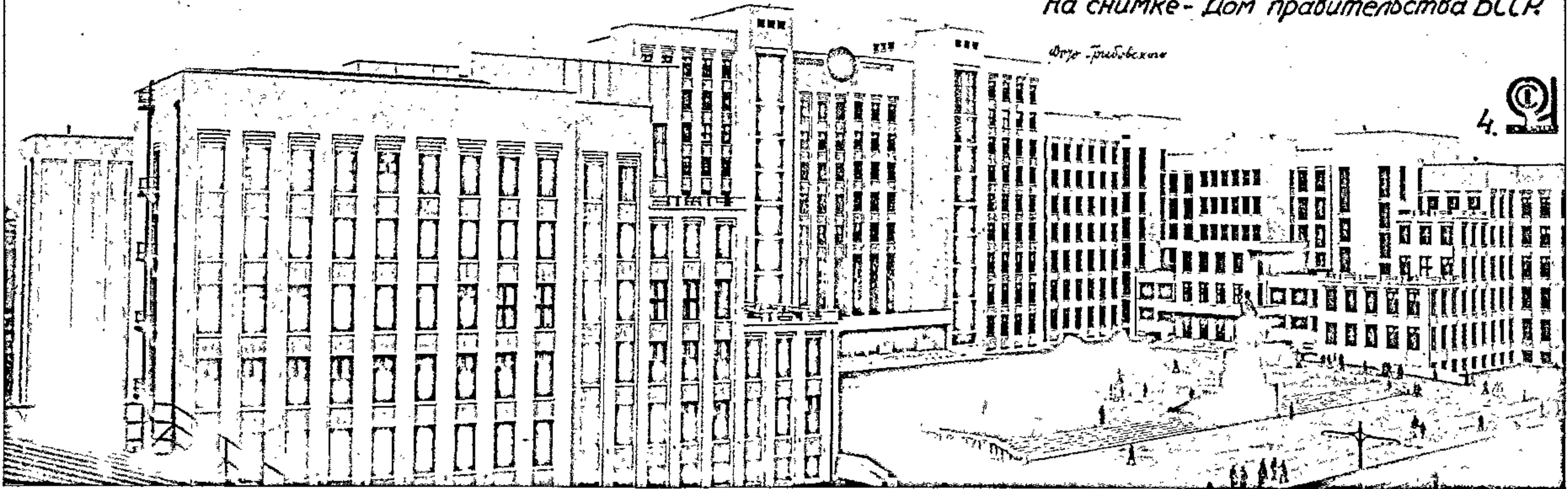

4.

55

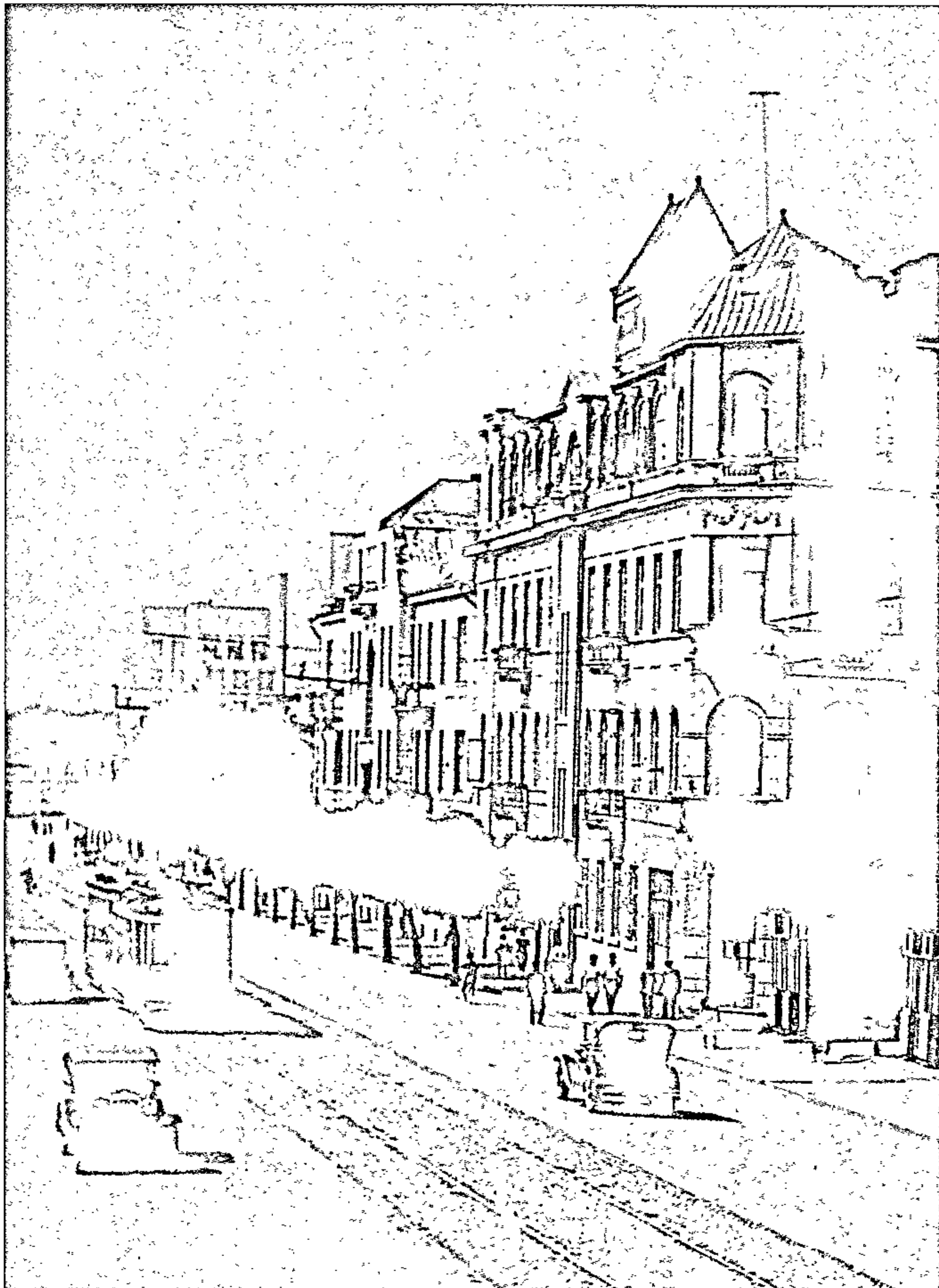

55. Дом урада. Від з даху галоўнага корпусу БДУ. 1937 г.

The Government House. View from the roof of Belarusian State University main building, 1937

56. Першы Дом Саветаў. Знаходзіўся на вуліцы Савецкай недалёка ад Дома ўрада. 1938 г.

The First Council House, 1938

56

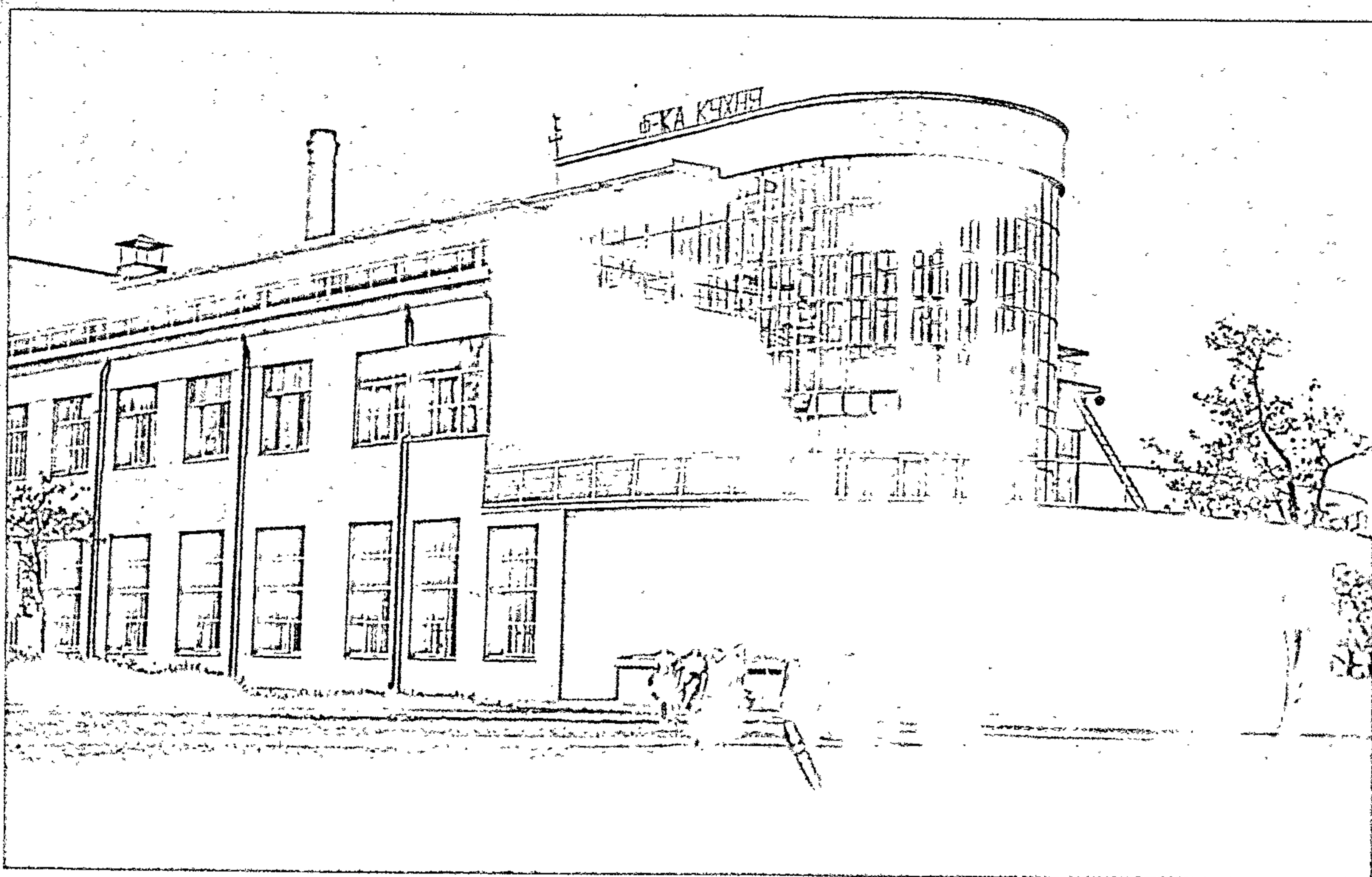

57

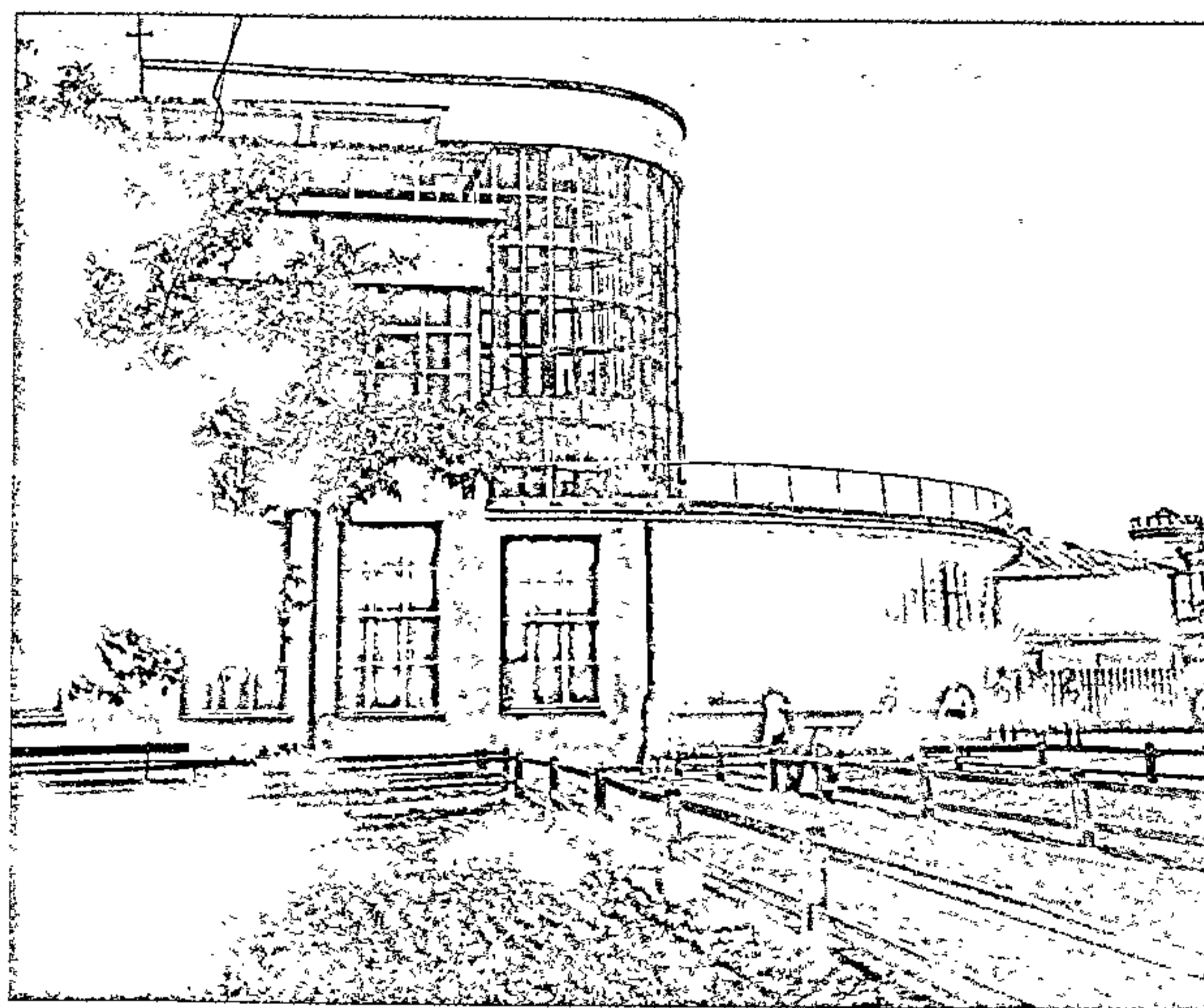

58

57,58. Фабрыка-кухня.
Пабудавана ў 1934 г.,
знаходзілася ў Свядлоўскім
тупіку. Зараз рэстаран
"Папараць-кветка". 1936 г.

The kitchen-plant. At present,
it is Paparats kvetka restaurant,
1936

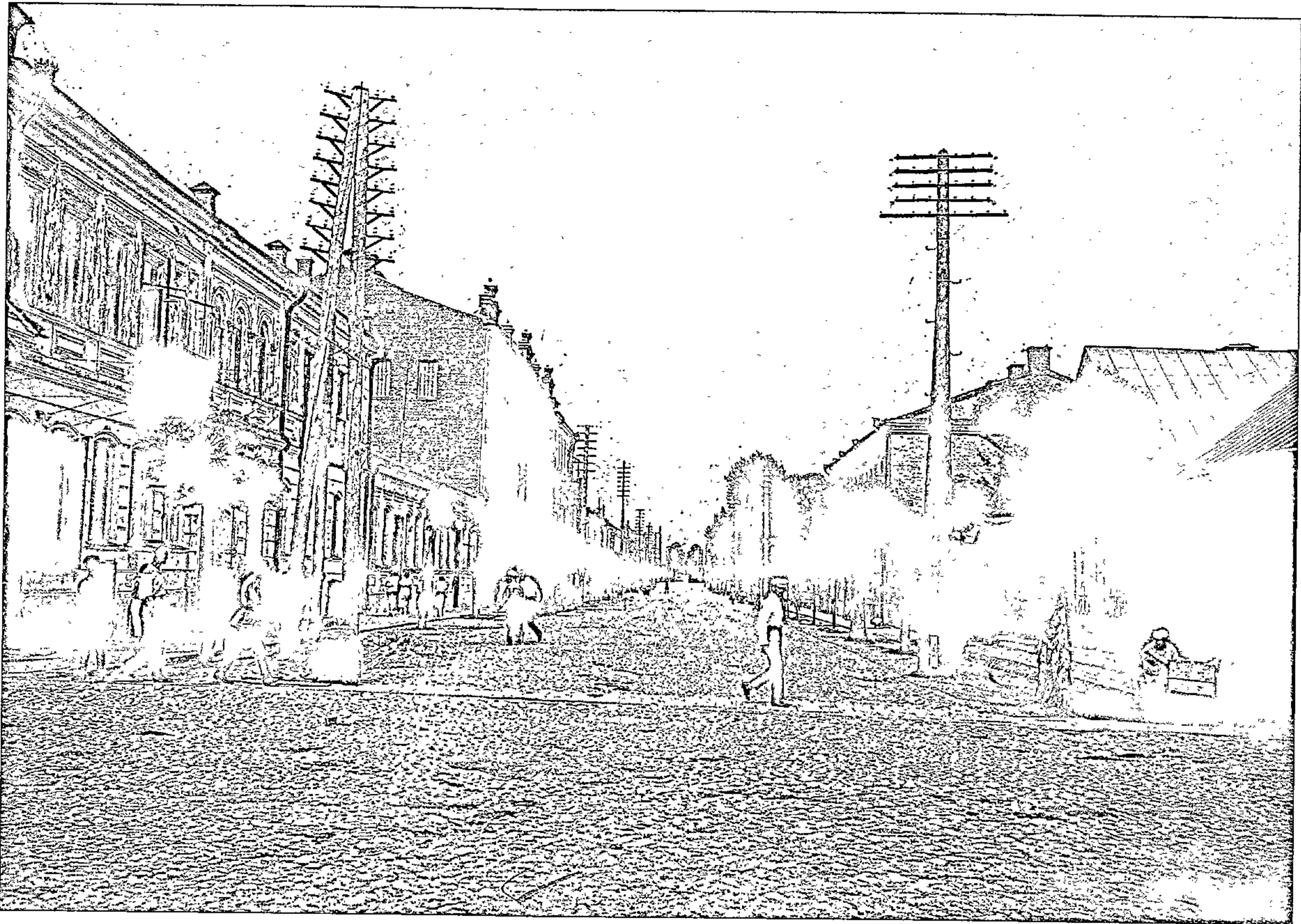

59



60

59. Пачатак вуліцы Карла Маркса. Злева дом № 1 – да 1924 г. дом Глухоўскага. Від з вуліцы Свядлоўскай. 1927 г.

Beginning of Karl Marx Street. View from Swardlowskaya Street, 1927

60. Ленінградская вуліца. 1940 г.

Leningradskaya Street, 1940

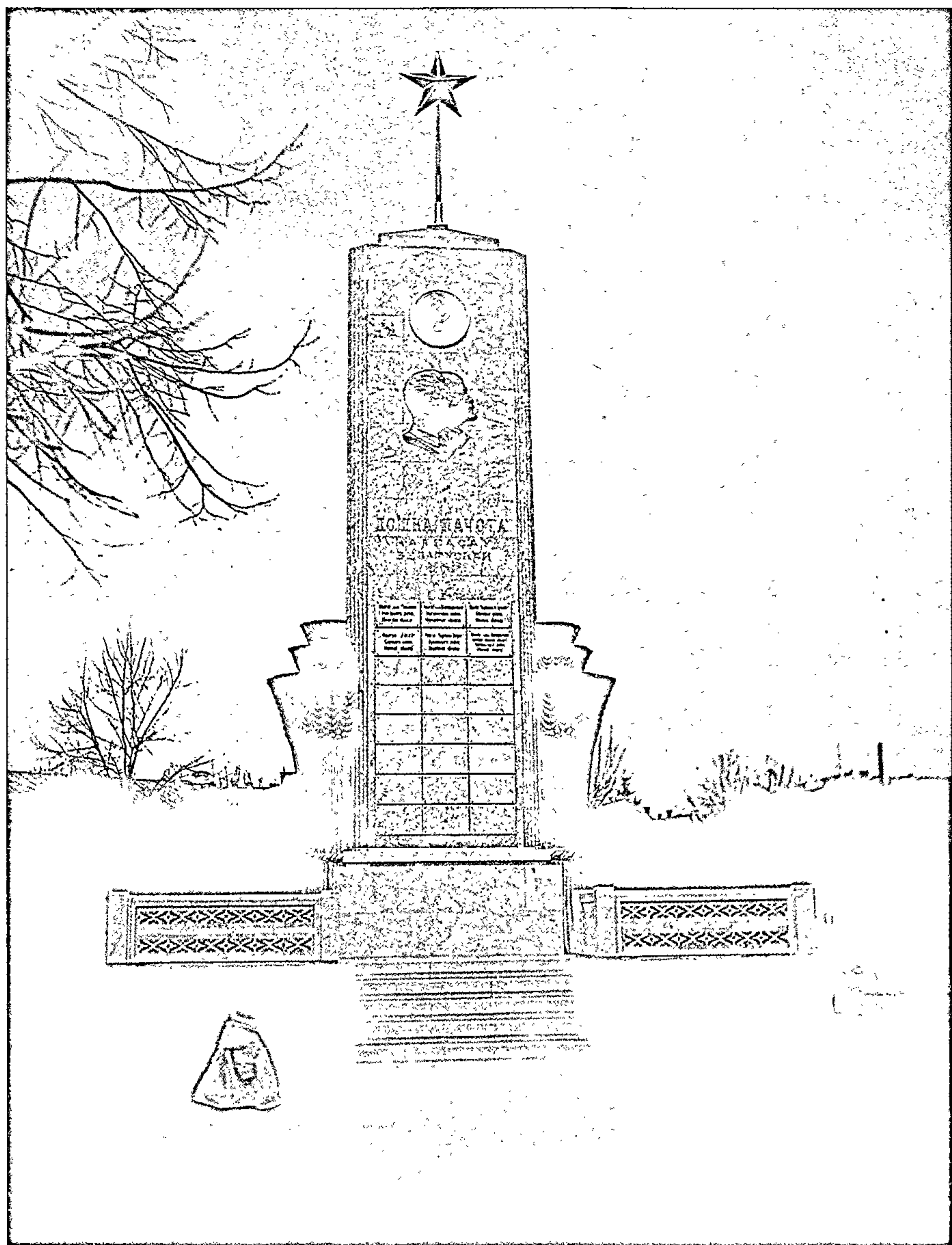

61

61. "Дошка гонару калгасаў" у скверы на рагу вуліц Ленінградскай і Свядлоўскай. 1940 г.

Honor Board of the kolkhozes in the garden at the corner of Leningradskaya and Svyardlowskaya Streets, 1940

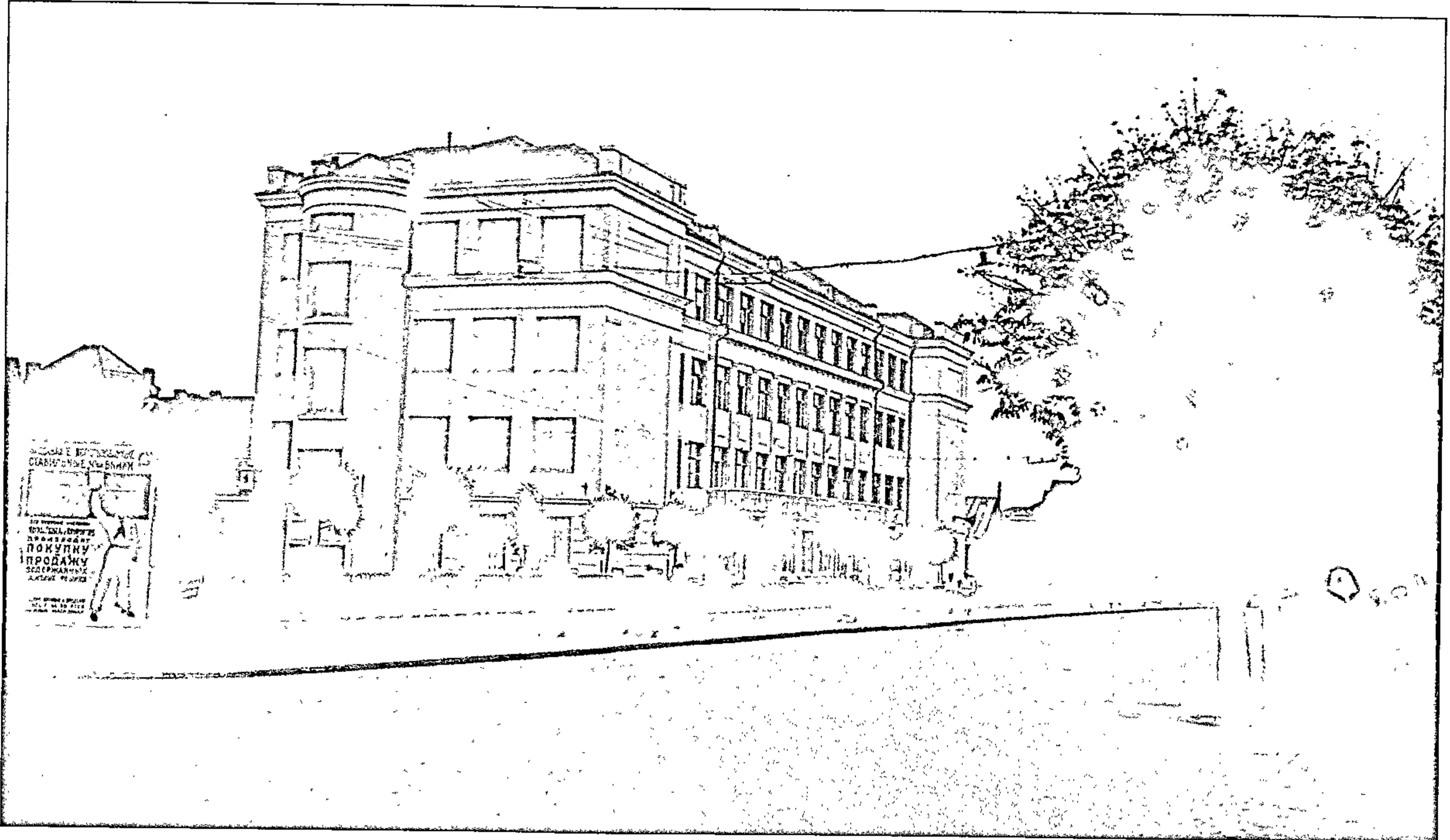

62

62. Перакрыжаванне вуліц К. Маркса—Ленінградскай і Святлоўскай. У цэнтры — "сталінская" школа № 47 — дзесяцігодка. Будынак захаваўся ў значна перабудаваным выглядзе, зараз у ім адзін з карпусоў Беларускага дзяржаўнага эканамічнага ўніверсітэта. Будынак на другім плане злева, з вежкай, захаваўся (на рагу вул. Кірава і Валадарскага). 1940 г.

Intersection of Karl Marx—Leningradskaya and Svyardlowskaya Streets. Now, one of Belarusian State Economic University buildings is situated here, 1940

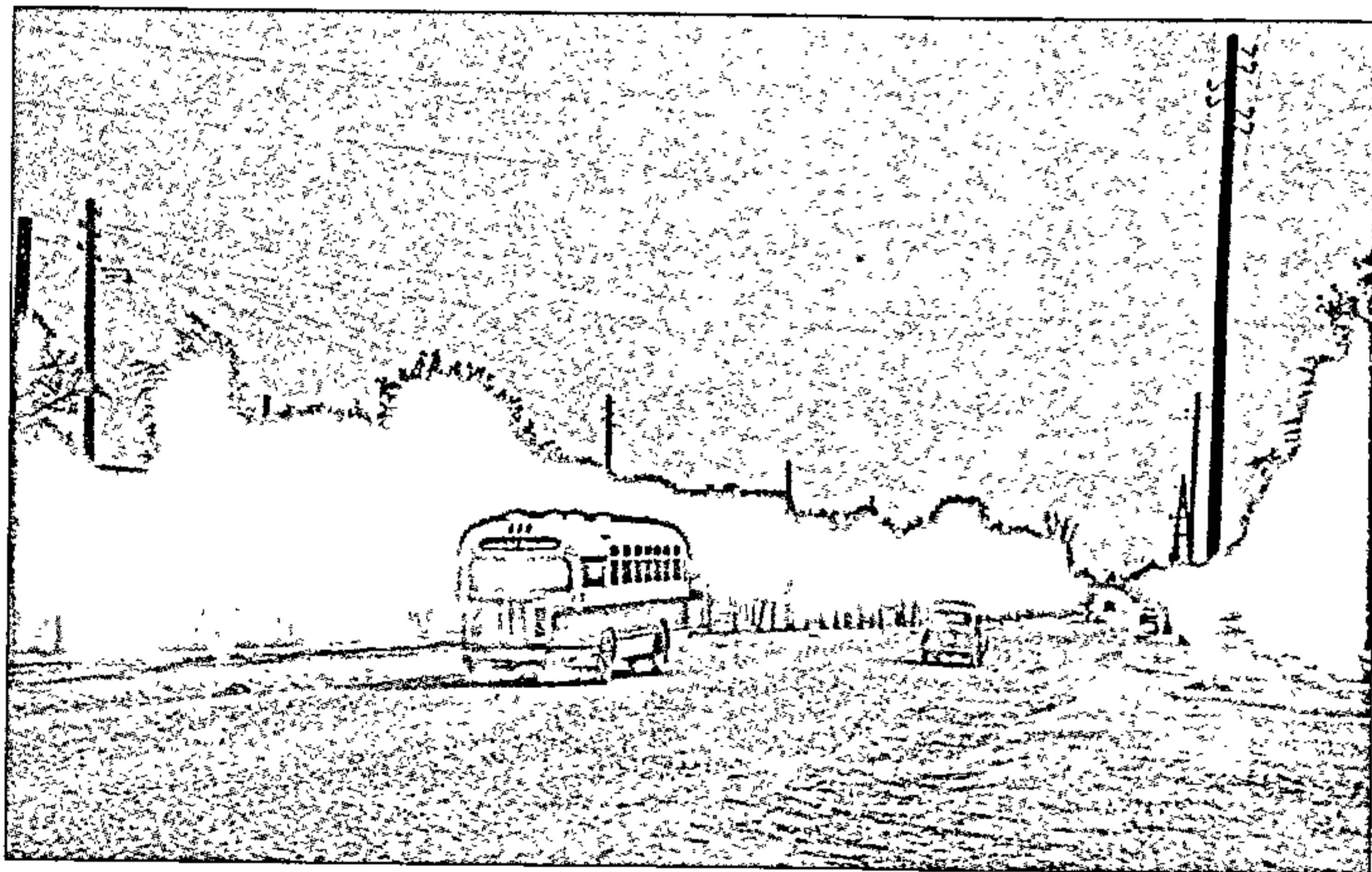

63

63. Дарога на Лошыцу (сёння вул. Маякоўскага). 1930-я гг.

Road to Loshytsa (now Mayakowsky Street), 1930s

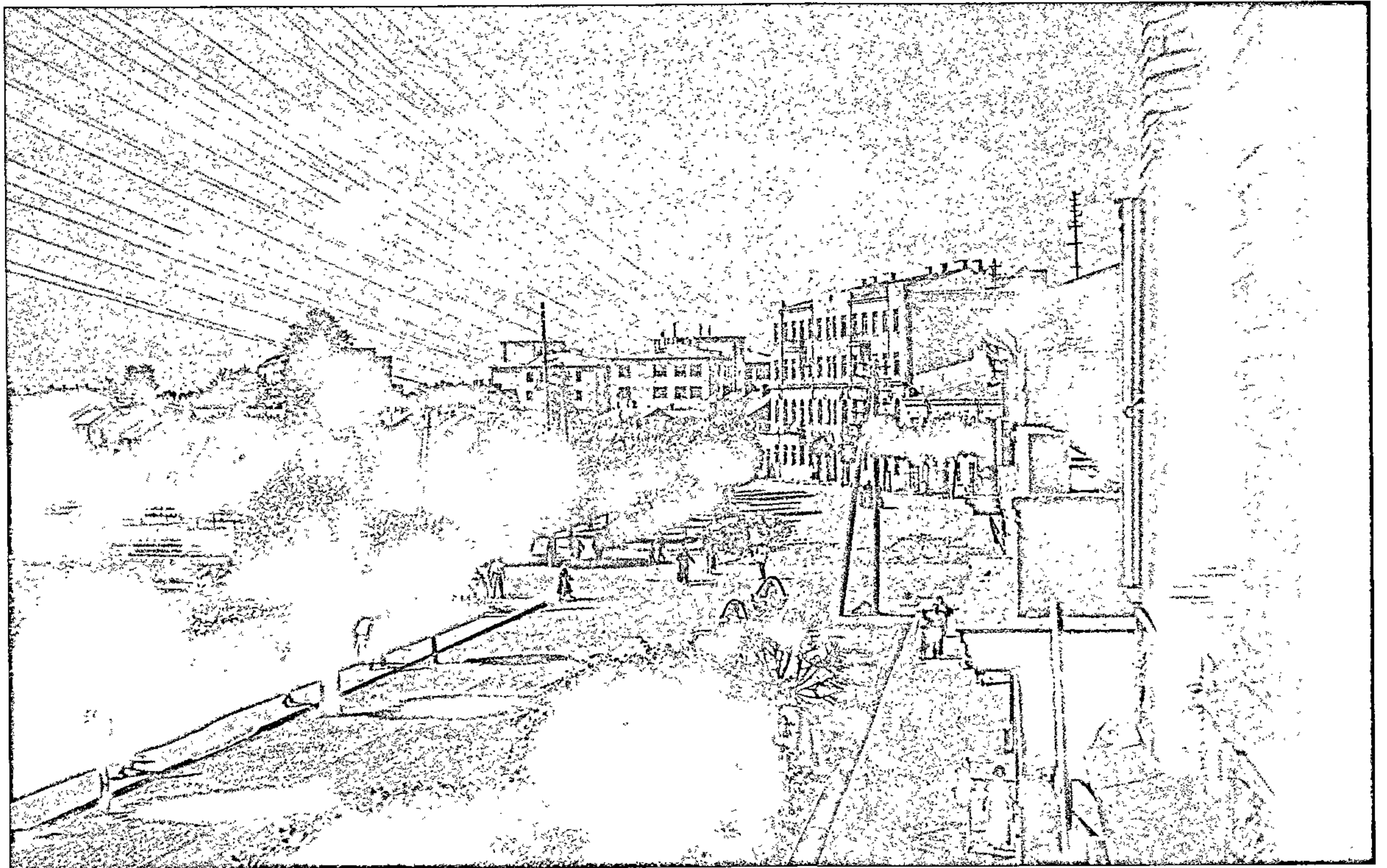

64

64. Від з вулицы К. Маркса
ў бок Ленінградскай.
1936 г.

View from Karl Marx Street to
the side of Leningradskaya
Street, 1936

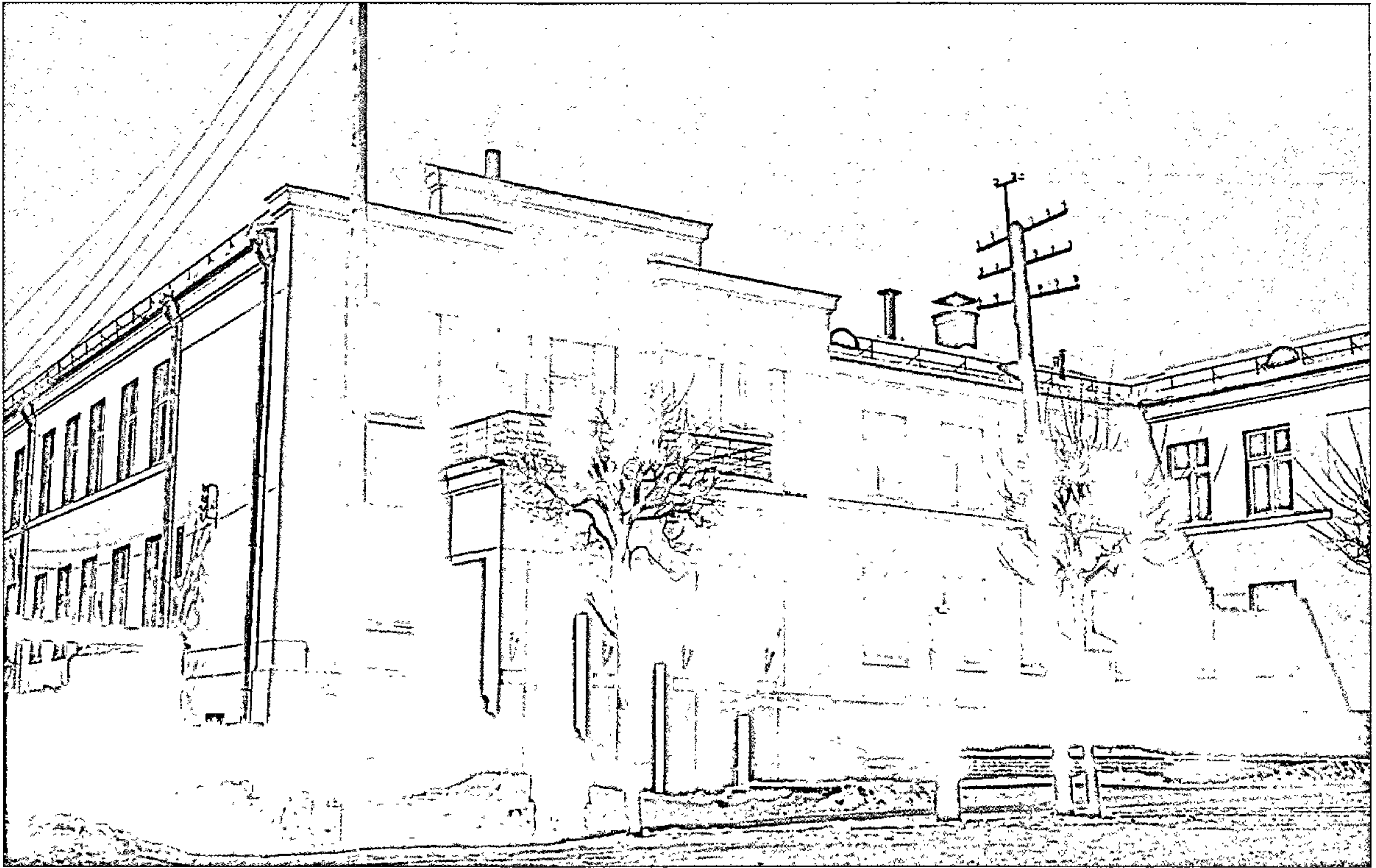

65

65. Інстытут фізіятрыі і артапедыі, больш вядомы як электраводалячэбніца. Знаходзіўся на вуліцы Валадарскага, № 16 (прыкладна ў раёне сённяшняга магазіна "Глобус"). 1932 г.

The Institute of Physical Therapy and Orthopedics. It was situated on Valadarsky Street, 1932



66

66. Вокладка часопіса
 "Чырвоная Беларусь".
 Парад часцей Мінскага
 гарнізона, прысвечаны
 X Усебеларускаму з'езду
 Саветаў. Дом на другім
 плане захаваўся,
 знаходзіцца за гасцініцай
 "Мінск" на вуліцы
 Валадарскага. Зараз гэтыя
 дзверы — уваход
 у гастраном. Люты 1931 г.

Cover of Red Belarus
 magazine. Parade devoted
 to the Tenth All-Belarusian
 Council Meeting. February
 1931

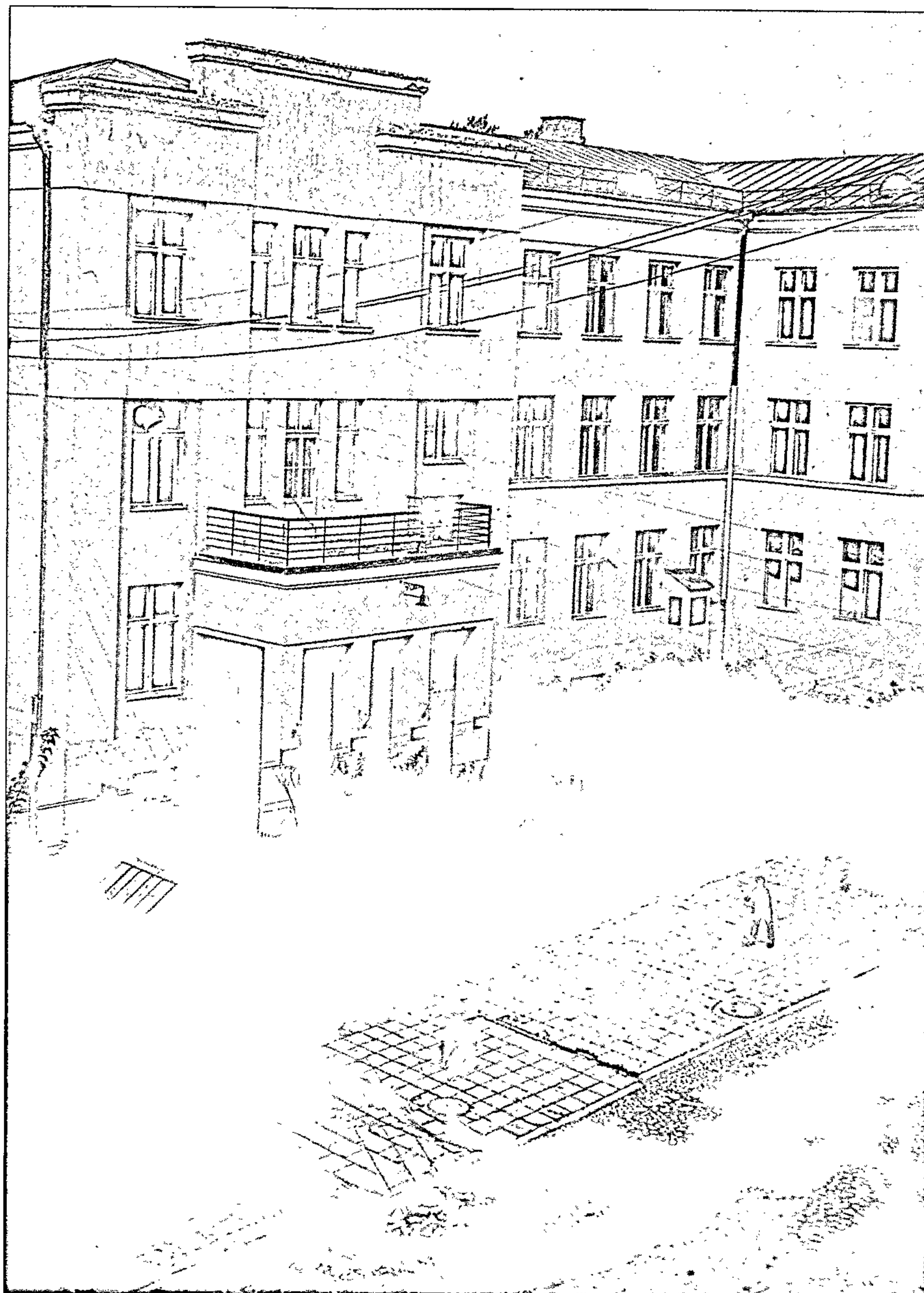

67

67. Псіханеўрадыспансер
на вуліцы Валадарскага,
№ 16 пасля надбудовы
аднаго паверха. 1938 г.

Psychoneurologic dispensary
on Valadarsky Street,
building 16, 1938



68

68. Пракладка трамвайных рэек па вуліцы Валадарскага. 1933 г.

Laying of tram battens on Valadarsky Street, 1933

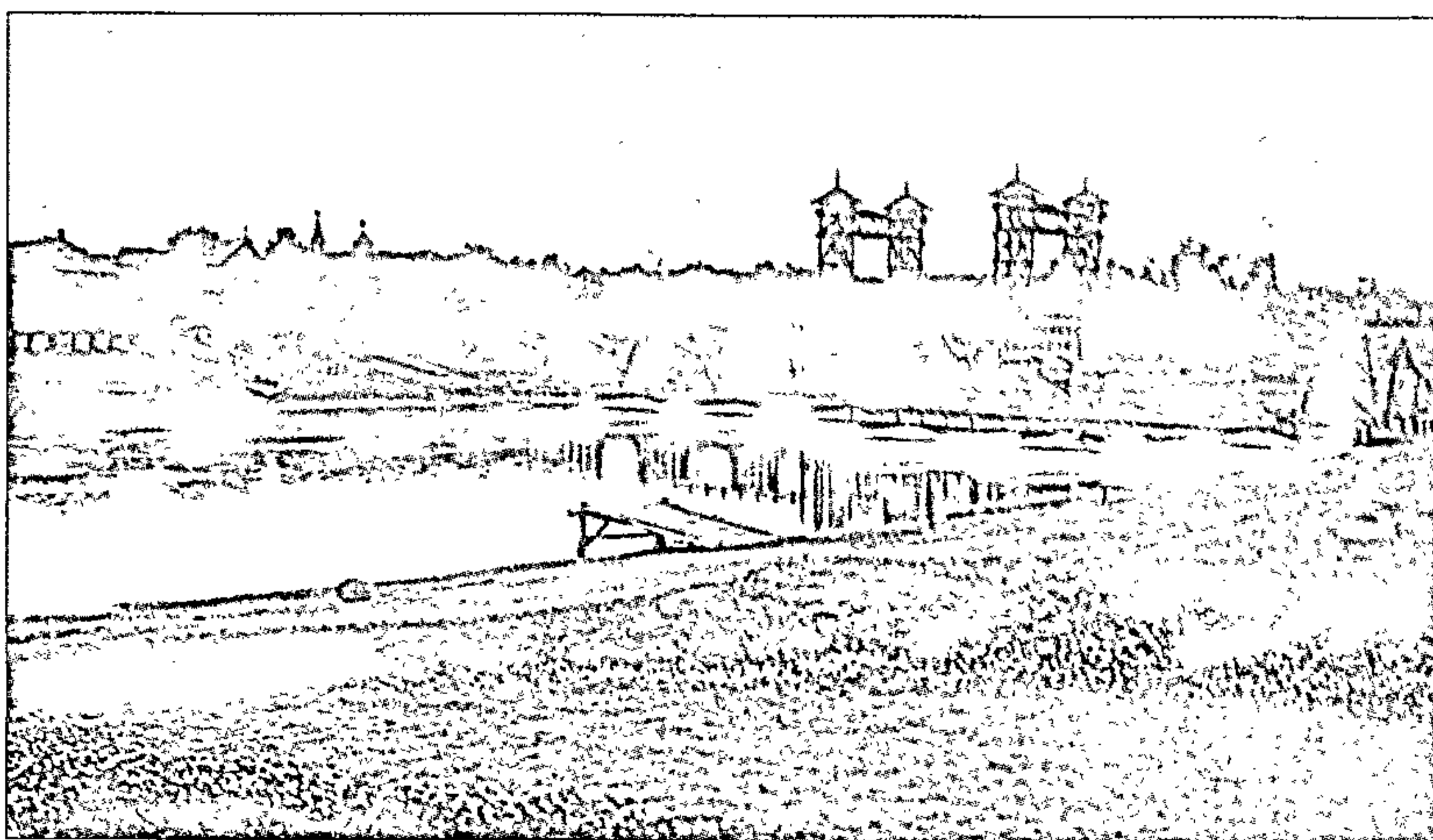

69

69. Пасёлак Дуброўка (сёння раён Камвольнага камбіната). 1926 г.

Dubrowka village (today, it is the region of Worsted Combine), 1926



70

70. Перакрыжаванне вуліц
Валадарскага і Савецкай.
Дом злева захаваўся –
знаходзіцца за гасцініцай
"Мінск" (на вуліцы
Валадарскага). Трамвай
на другім плане ідзе
па маршруту
Старажоўка—Вакзал.
1938 г.

Intersection of Valadarsky
and Savetskaya Streets,
1938

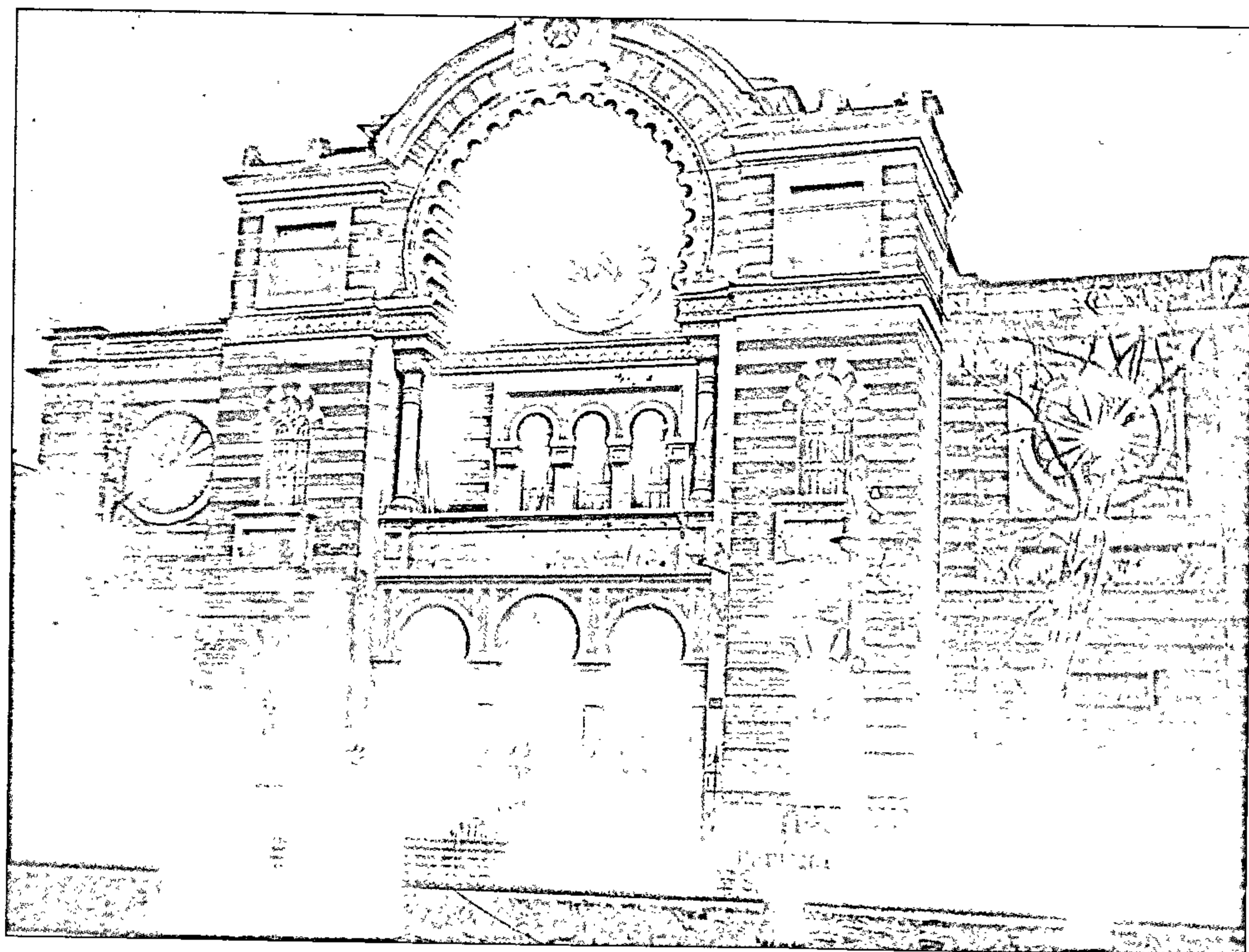

71

71. Былы будынак харальнай сiнагогі на вуліцы Серпухаўскай. Пабудавана ў канцы XIX ст. у маўрытанскім стылі. У 1923 г. пераабсталявана пад рабочы клуб, пазней на яго базе быў адкрыты Дом культуры сакратарыята ЦВК імя М.В. Фрунзе. У 1926 г. тут стаў працаваць кінатэатр "Культура". У 1920-я гады тут выступалі Уладзімір Маякоўскі, Ірма Яўнзем, Леанід Уцёсаў. У 1930-я гады ў будынку знаходзіўся Дзяржаўны яўрэйскі тэатр. Пасля вайны быў перароблены. Зараз тут Дзяржаўны рускі драматычны тэатр. 1929 г.

Chorus synagogue building on Serpukhawskaaya Street. Now, the State Russian Drama Theatre is situated here, 1929

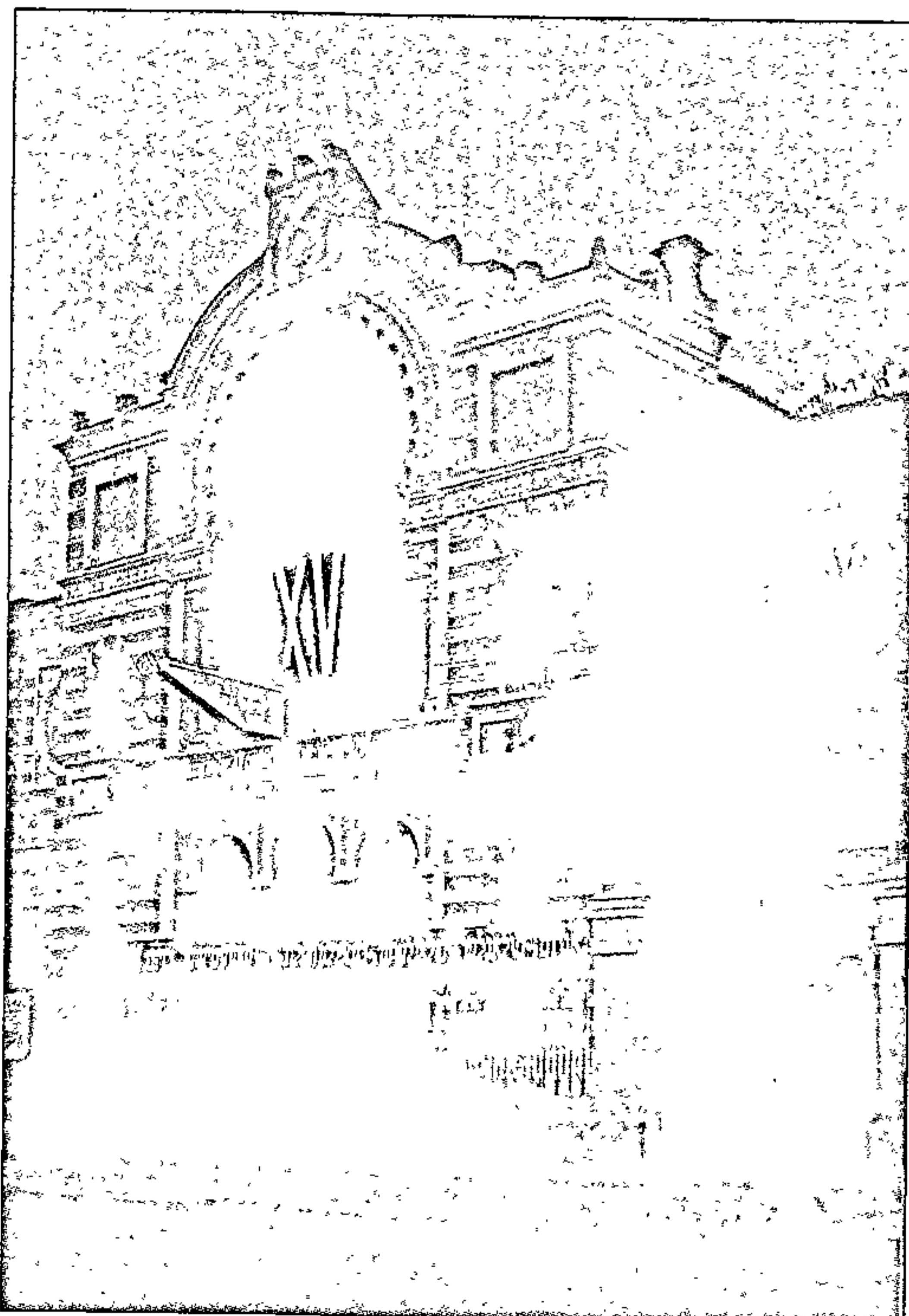

72



73

72. Дзяржаўны яўрэйскі
тэатр на вуліцы
Валадарскага. 1932 г.

The State Jewish Theatre,
Valadarsky Street, 1932

73. Мітынг каля
Дзяржаўнага яўрэйскага
тэатра, прысвечаны вайне
ў Іспаніі. 1936 г.

Mass-meeting near State
Jewish Theatre, devoted
to the war in Spain.
Inscription: "It's better to be a
Hero's widow than to be
coward's wife", 1936

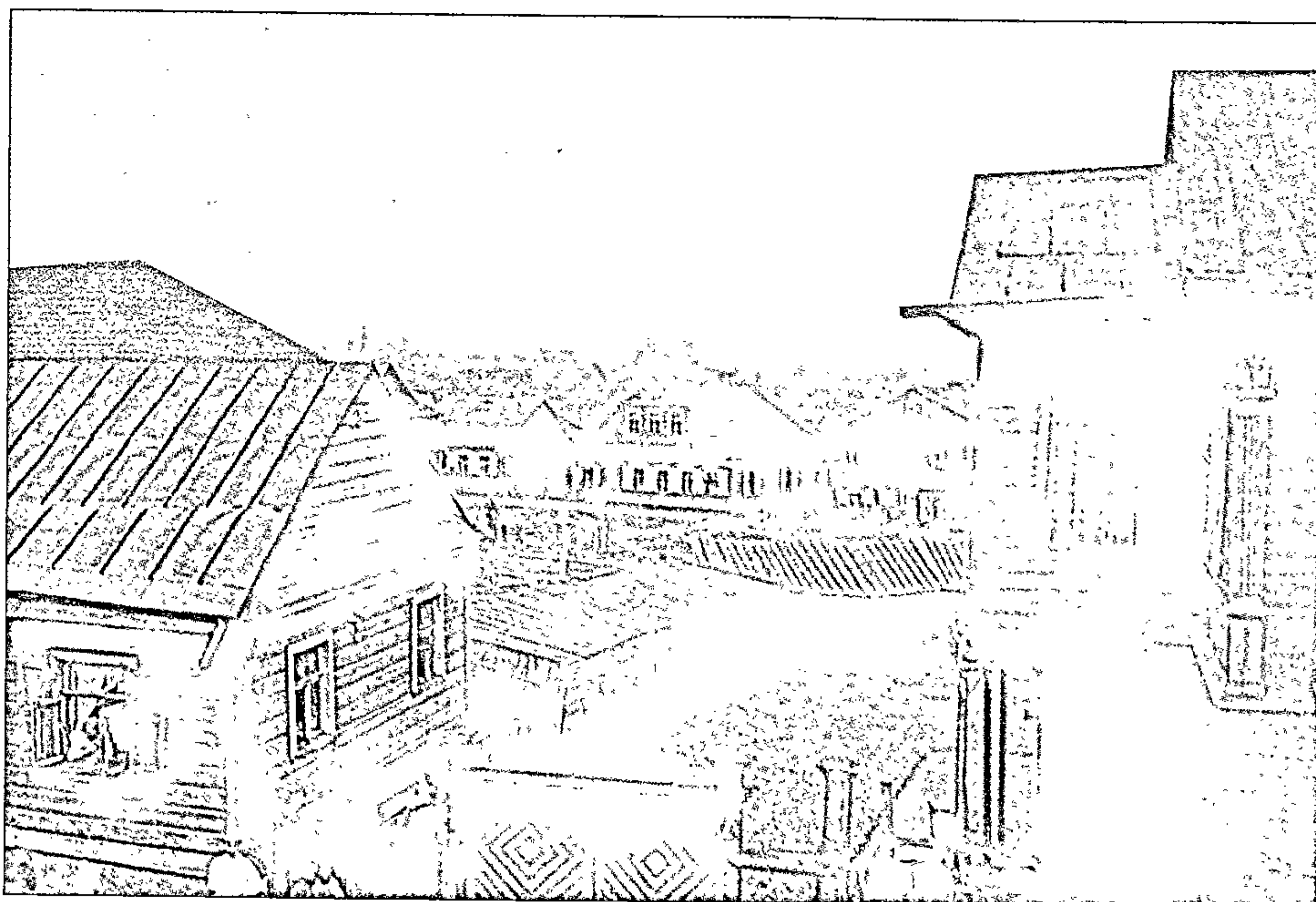

74

74. Татарская слабада. Від з Замкавай гары (ад плошчы Свабоды). 1926 г.

Tatar Slabada. View from the Castle's Mountain (from Svaboda Square), 1926



75

75. Касцёл на Кальварыйскіх могілках. 1920-я гг.

Castle on Kalvariyskaya churchyard, 1920s



76

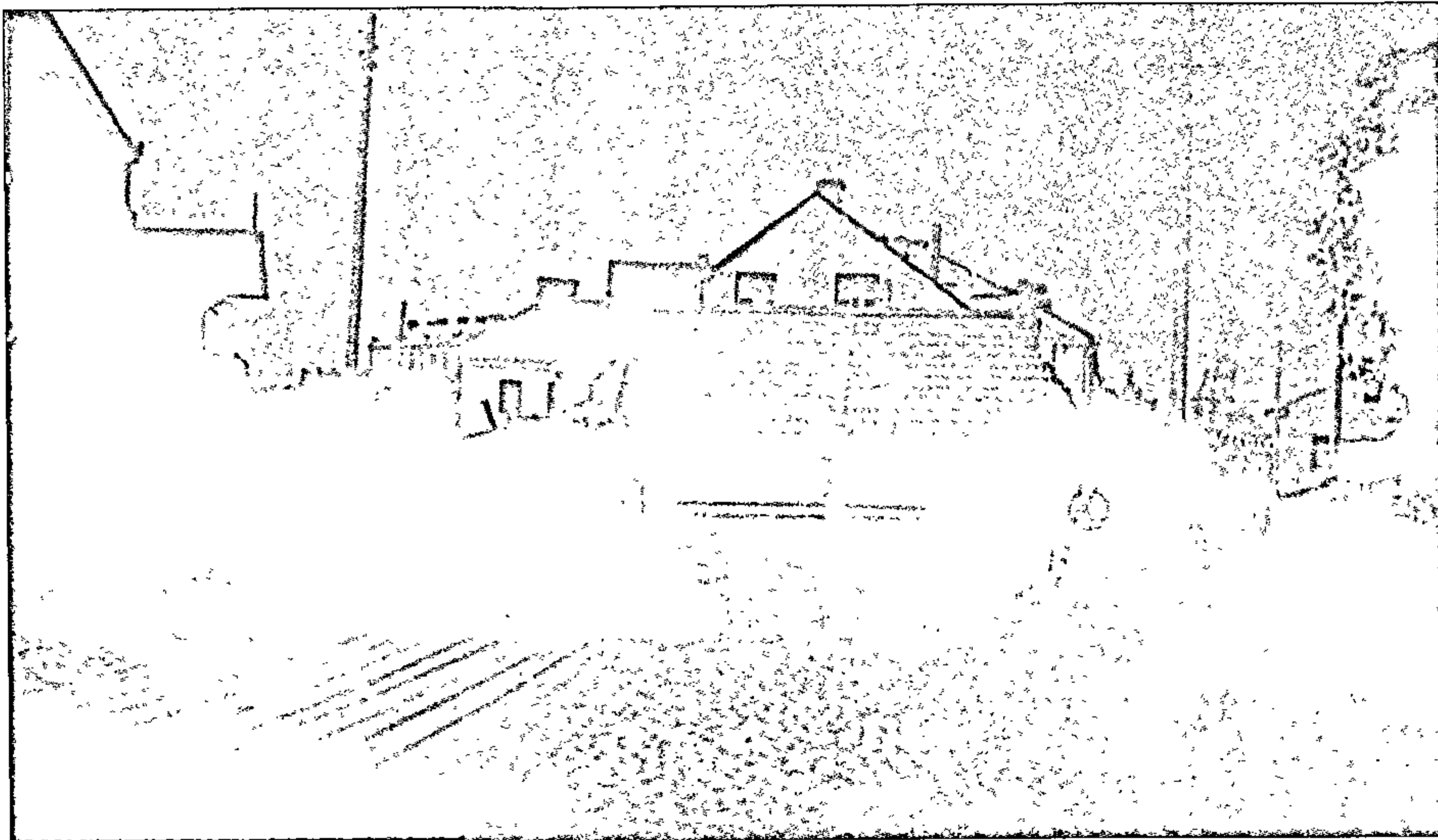

77

76. Драўляная маставая
на вуліцы Няміга. 1923 г.

Wooden pavement on
Nyamiga Street, 1923

77. Вуліца Няміга. 1926 г.

Nyamiga Street, 1926



78

78. Вуліца Дзям'яна
Беднага, былая
Казмадзям'янская. Ішла
ад Кафедральнага сабора
ўніз да Нямігі. 1931 г.

Dyamyan Bedny Street,
the former
Kazmadzyamyanskaya
Street, 1931



79

79. Жылы дом на рагу вуліц
Рэспубліканскай
і Рэвалюцыйнай. 1934 г.

Dwelling at the corner
of Respublikanskaya
and Revalutsyinaya Streets,
1934

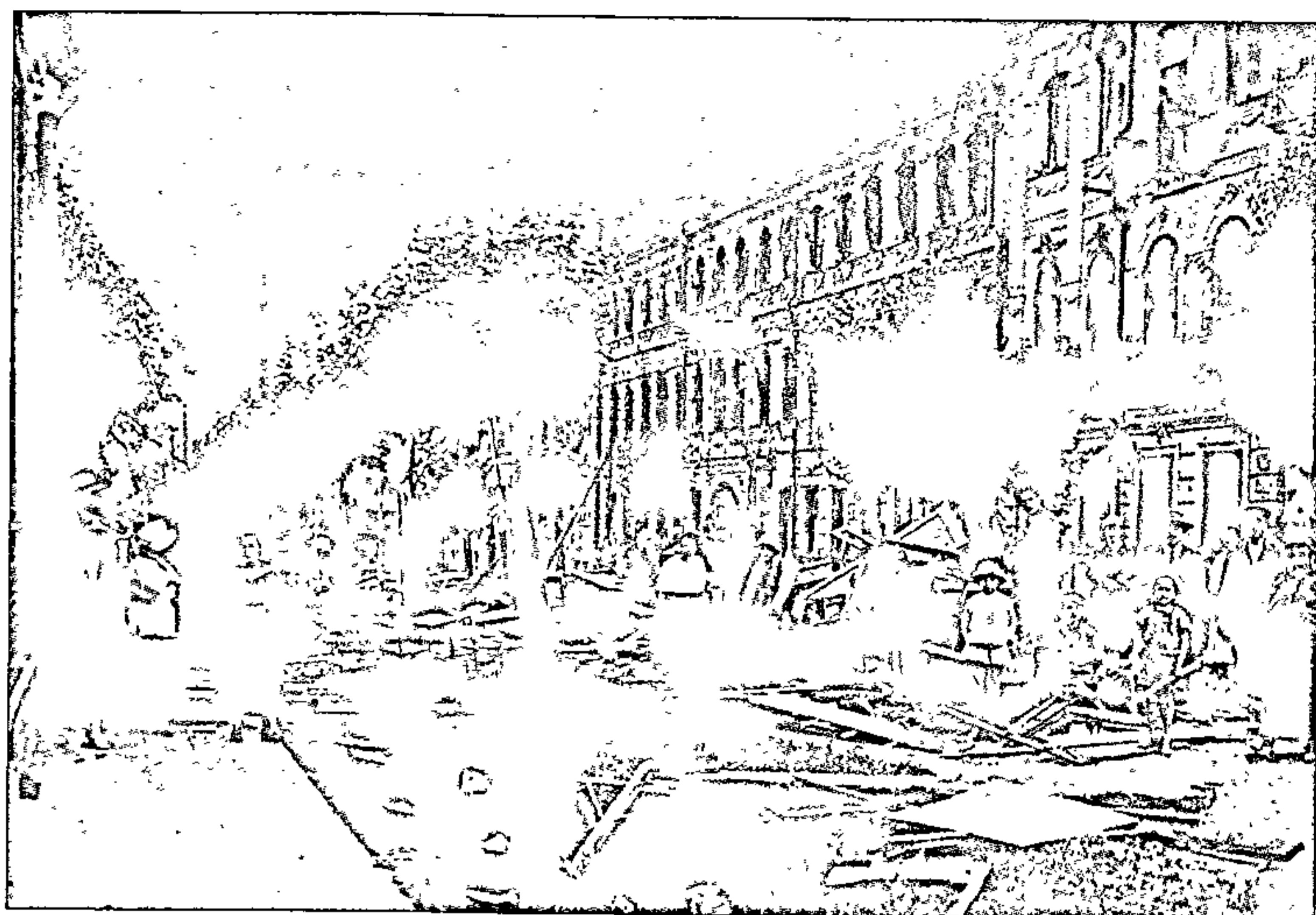

80

80. Участак вуліцы
Валадарскага ад вуліцы
К. Маркса да вуліцы Кірава
ў хуткім часе пасля
заканчэння ваенных
дзеянняў. 1920 г.

A part of Valadarsky Street
from Carl Marx Street
to Kirava Street, 1920

81. Будынак НКУС БССР
на вуліцы Савецкай. Зараз
будынак Міністэрства
ўнутраных спраў Рэспублікі
Беларусь на рагу
проспекта Скарыны і вуліцы
Гарадскі Вал. 1930-я гг.

Building on Savetskaya
Street. Today, it is the Ministry
of Internal Affairs of the
Republic of Belarus building
at the corner of Skaryna
Avenue and Garadsky Val
Street, 1930s

81

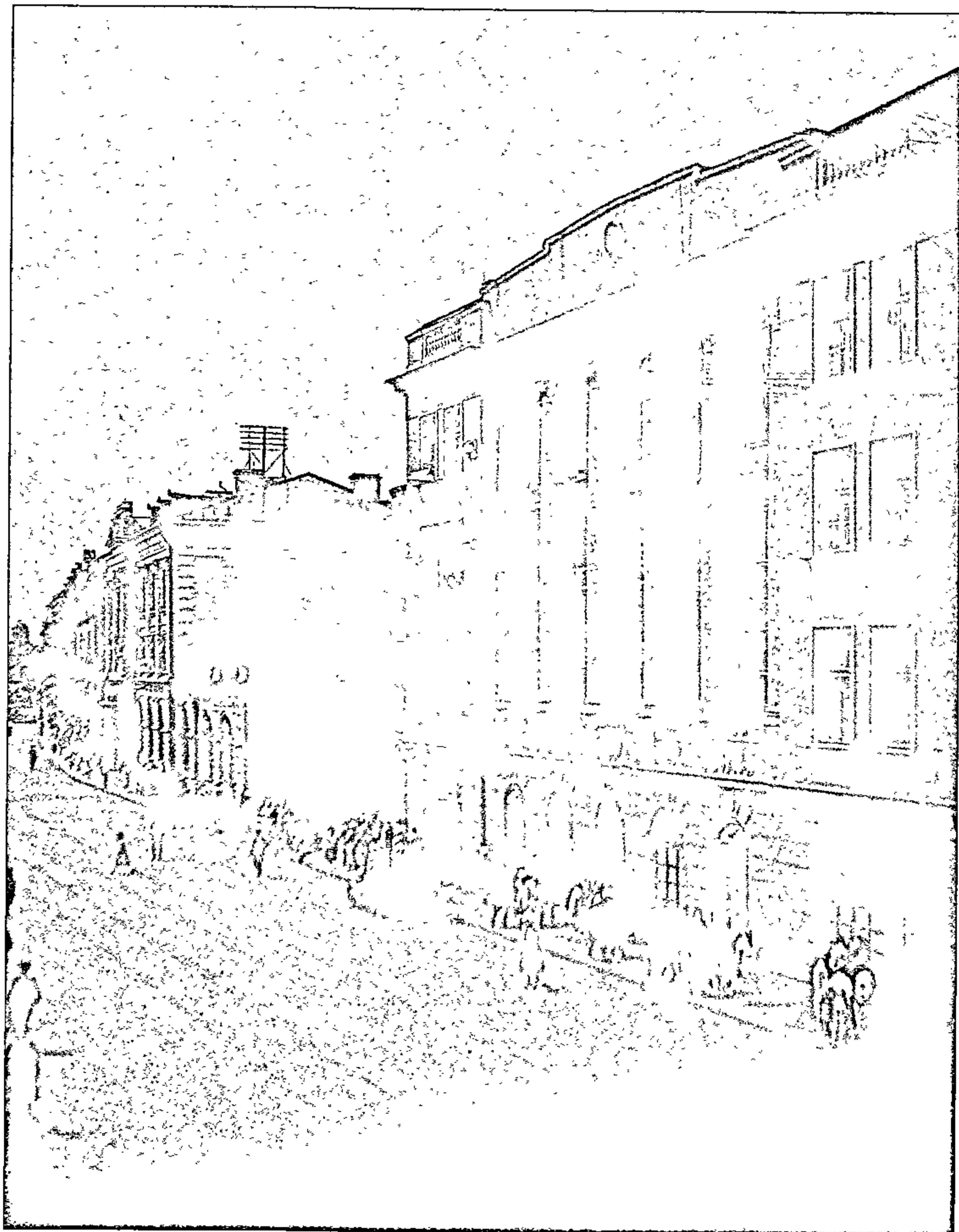

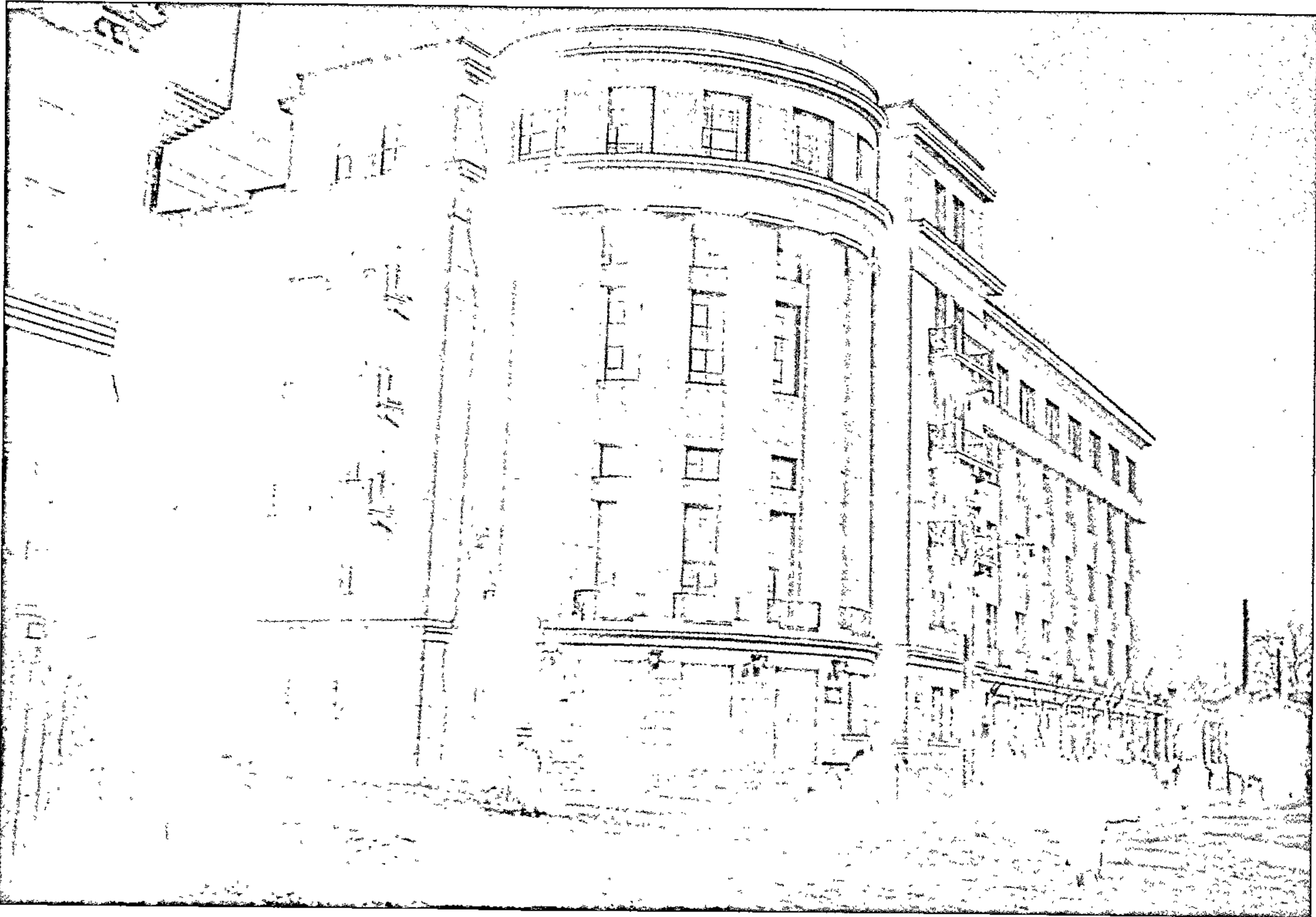

82



83

82. Гасцініца "Беларусь"
на рагу вуліц Валадарскага
і Кірава, зараз — гасцініца
"Свіслач". 1940 г.

Belarus hotel at the corner
of Valadarsky and Kirava
Streets. Now, it is Svslach
hotel, 1940

83. Гасцініца "Беларусь".
Від з вуліцы Валадарскага.
1940 г.

Belarus hotel. View from
Valadarsky Street, 1940

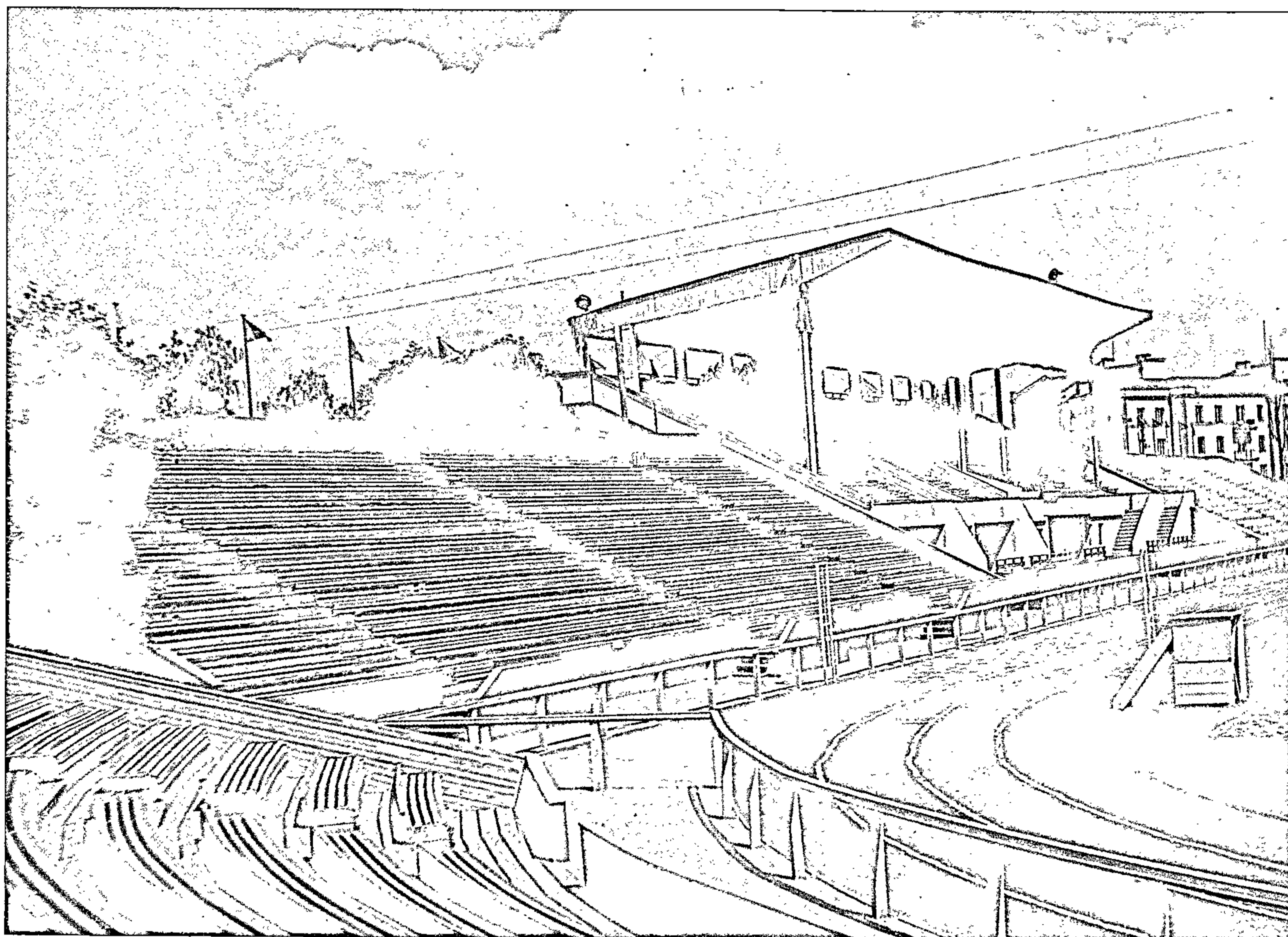

84

84. Стадыён "Дынама" —
трыбуна з урадавай ложай
(адкрыўся 12 чэрвеня
1934 г.). Дом на заднім
плане захаваўся
(знаходзіцца на рагу вуліц
Кірава і Камсамольскай).
1936 г.

Dynamo stadium — a tribune
with the governmental box,
1936

85. Гледачы на стадыёне
«Дынама». 1936 г.

Spectators on Dynamo
stadium, 1936

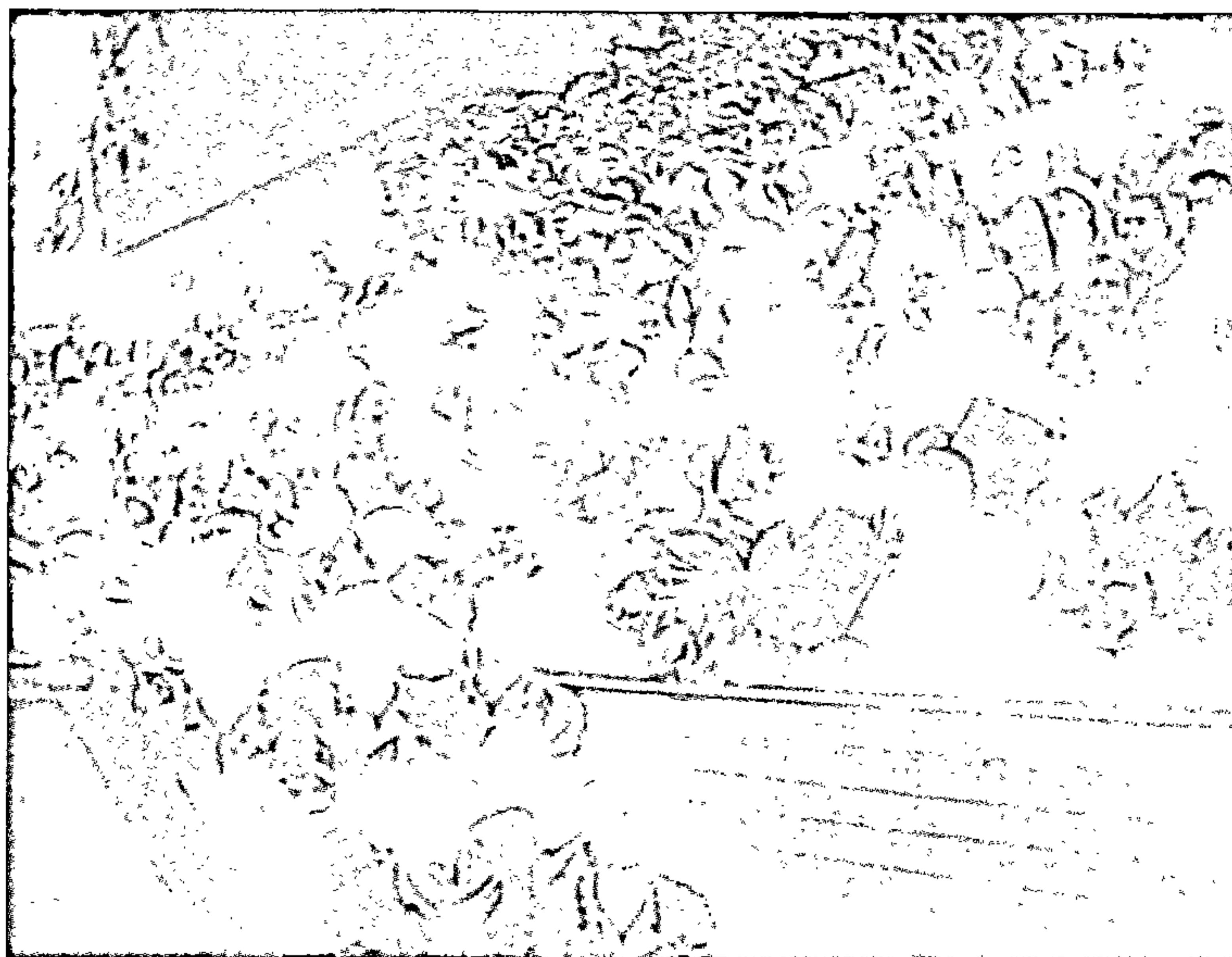

85

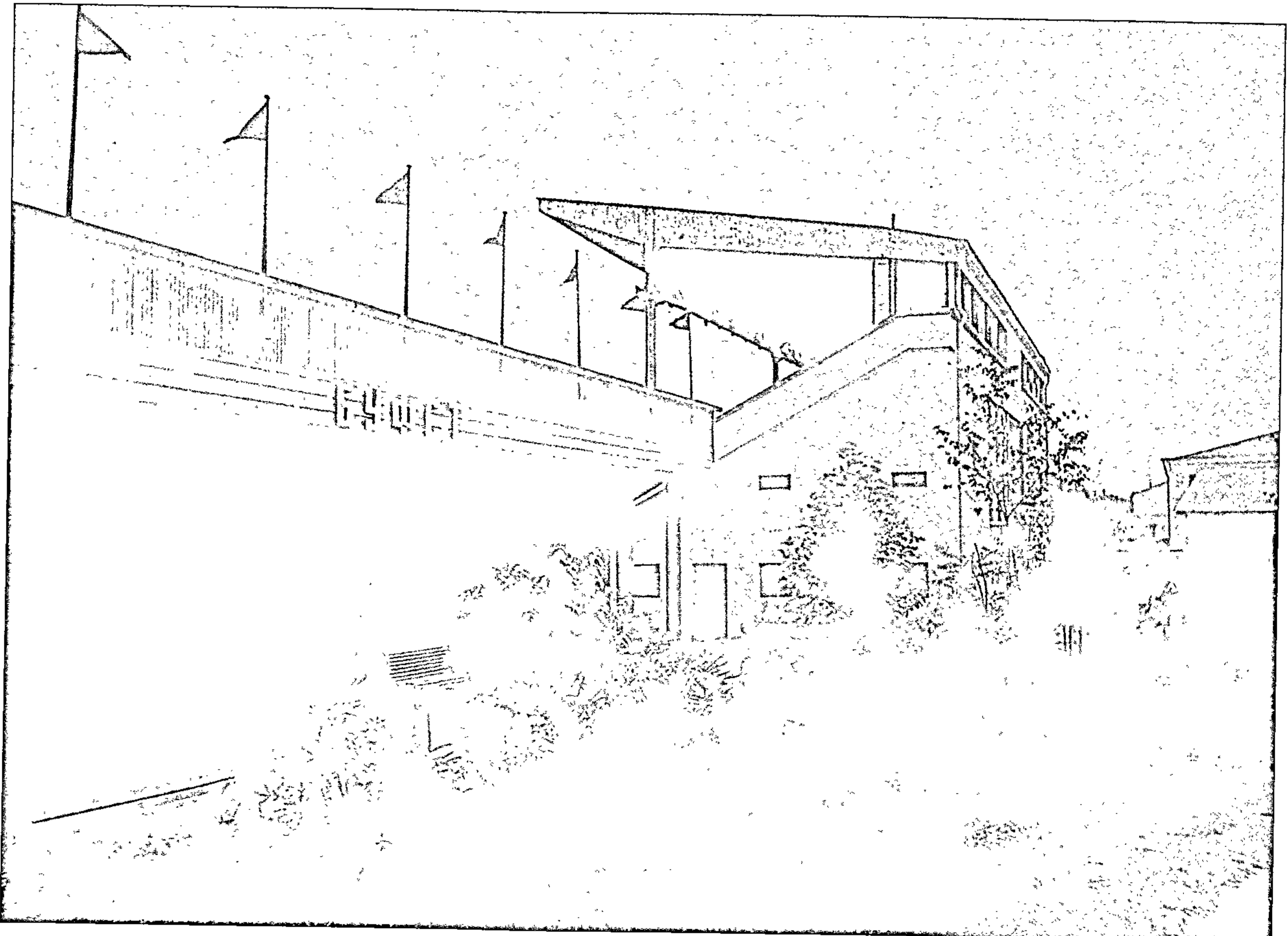

86

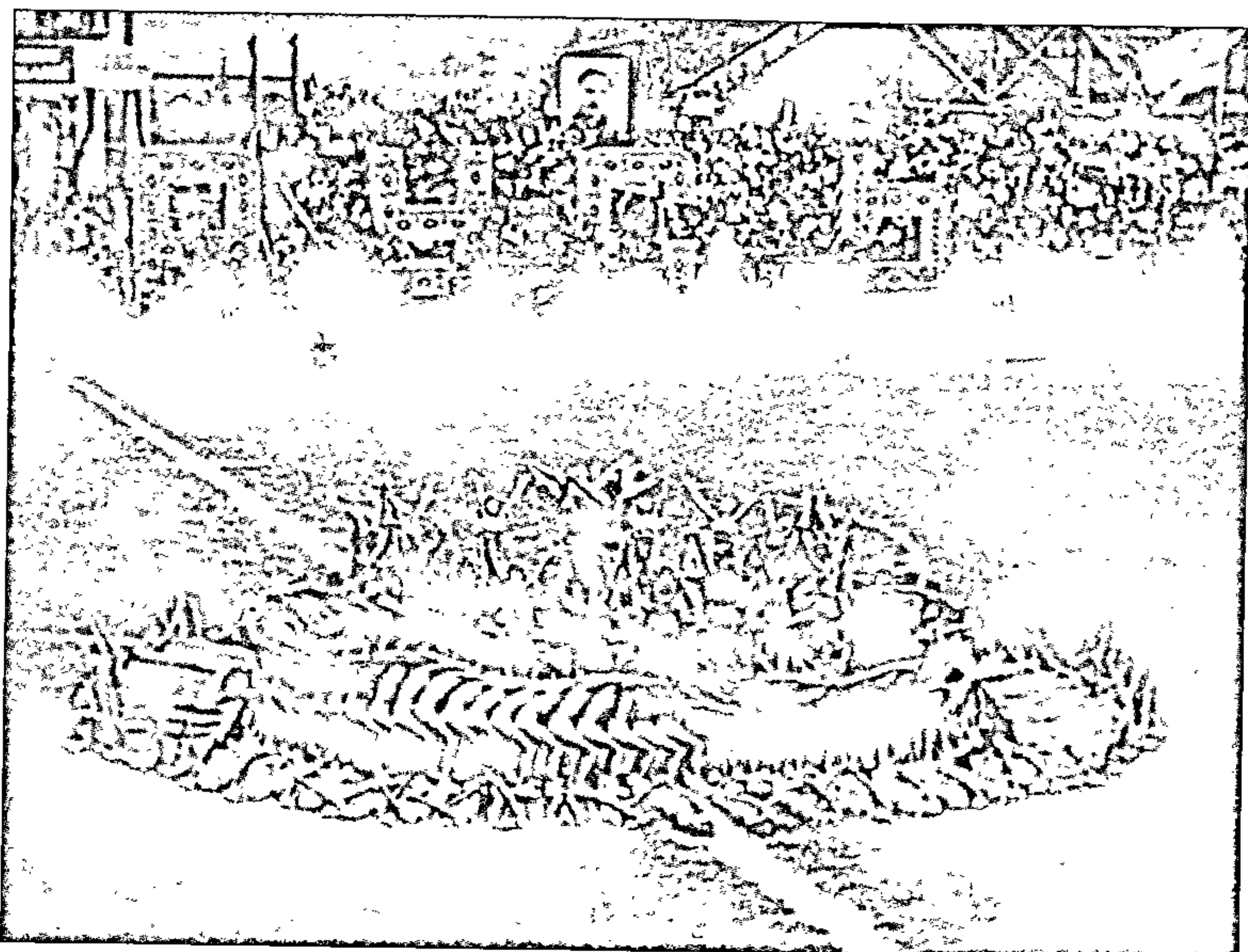

87

86. Буфет на стадыёне
"Дынама". 1938 г.

Snack bar on Dynamo
stadium. 1938

87. Вядомая спартыўная
фігура «Ваза» ў выкананні
мінскіх прыхільнікаў спорта.
Стадыён «Дынама». 1936г.

The famous figure "Vase"
made by Minsk sportsmen.
Dynamo stadium, 1936



88

88. Валейбольная пляцоўка
на стадыёне "Дынама".
1936 г.

Volleyball yard on Dynamo
stadium, 1936

З ХРОНІКІ ПАВОДКІ У МЕНСКУ.



89

89. Ад разліваў Свіслачы
цярпелі ў большасці
нізінныя раёны, нахштальт
Ляхаўкі. Штогод увесну
прэса адлюстроувала
вынікі паводкі (з часопіса
"Чырвоная Беларусь",
№ 10, 1931 г.).

Svislach flood, 1931

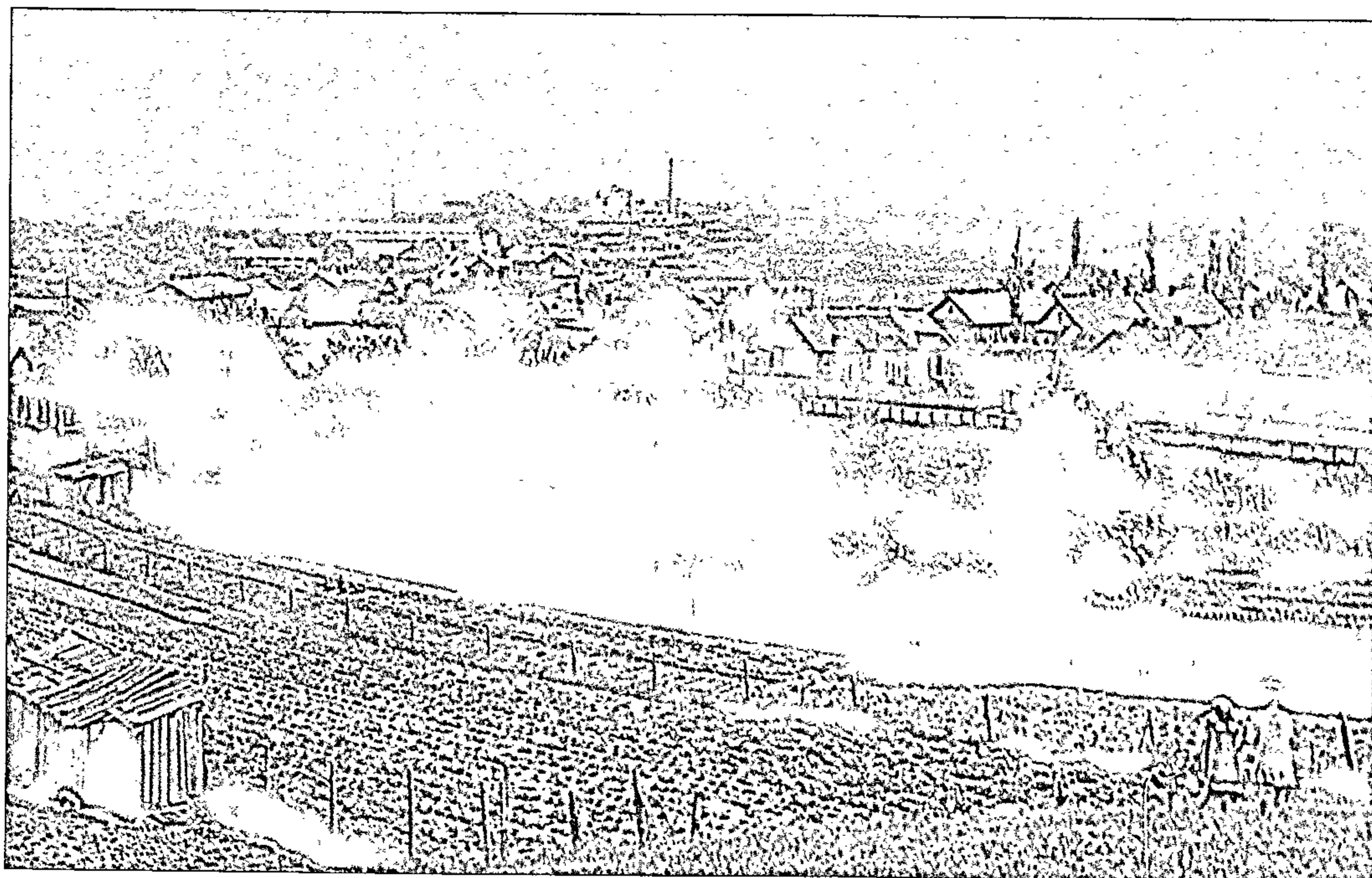

90

90. Ляхаўскі раён. Від на вуліцы Беларускую (на пярэднім плане) і Ніжне-Ляхаўскую (цяпер Кастрычніцкая). Удалечыні дражджавы завод "Чырвоная зорка" і гарбарны "Большавік". Здымак зроблены з гары, дзе ў пачатку 1930-х гг. пачалі будаваць стадыён "Дынама". 1920-я гг.

Lyakhawsky region. View of Belaruskaya Street (on the foreground) and Nizhne-Lyakhawskaya Street (now Kastychnitskaya Street), 1920s

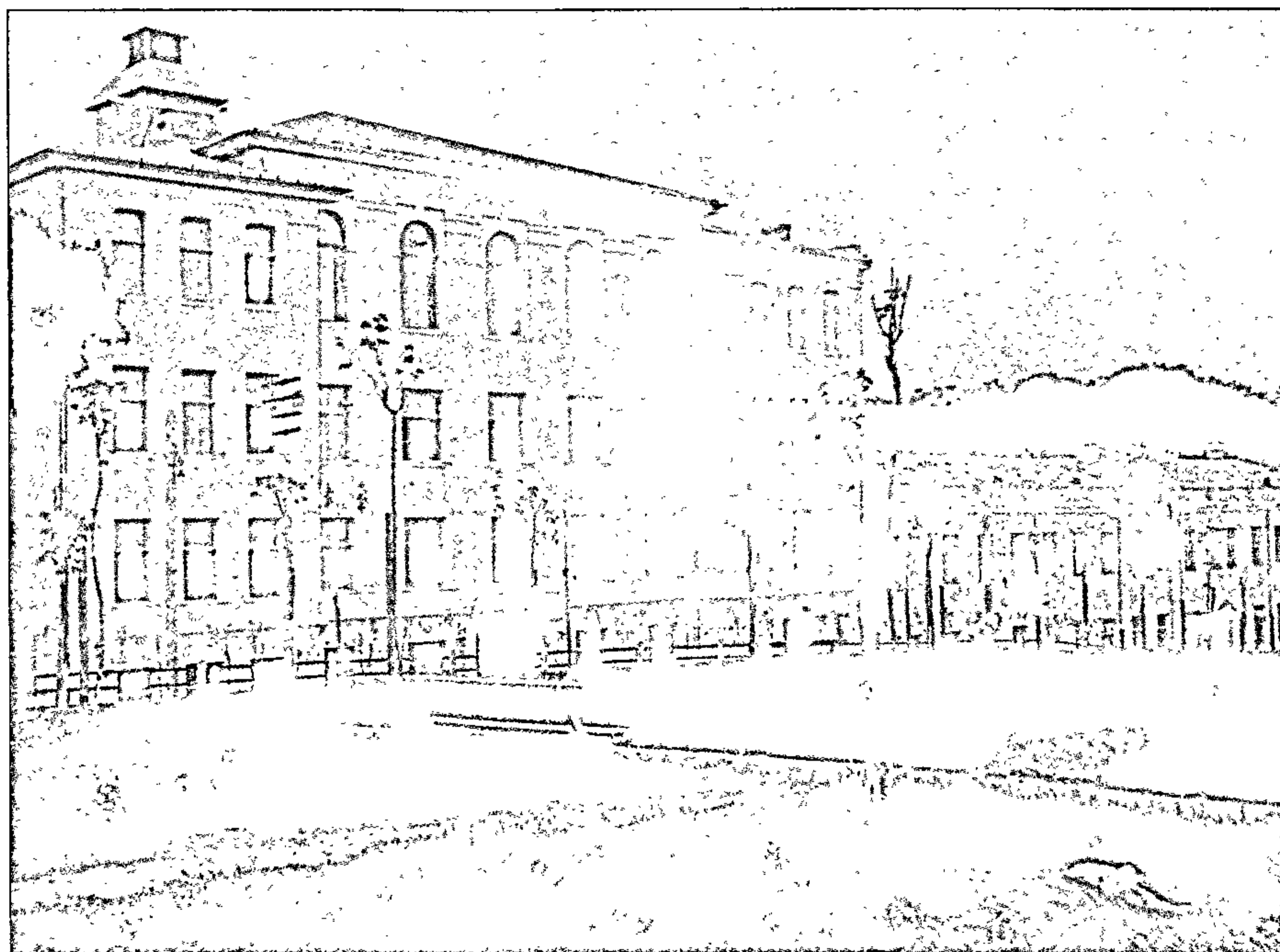

91

91. Вуліца Універсітэцкая
(з 22 снежня 1934 г. — імя
Кірава). Від з боку гары,
на якой пазней пабудавалі
стадыён "Дынама". Дом
злева захаваўся
ў першапачатковым
выглядзе. 1927 г.

View of Universitetskaya
Street (now Kirava Street),
1927

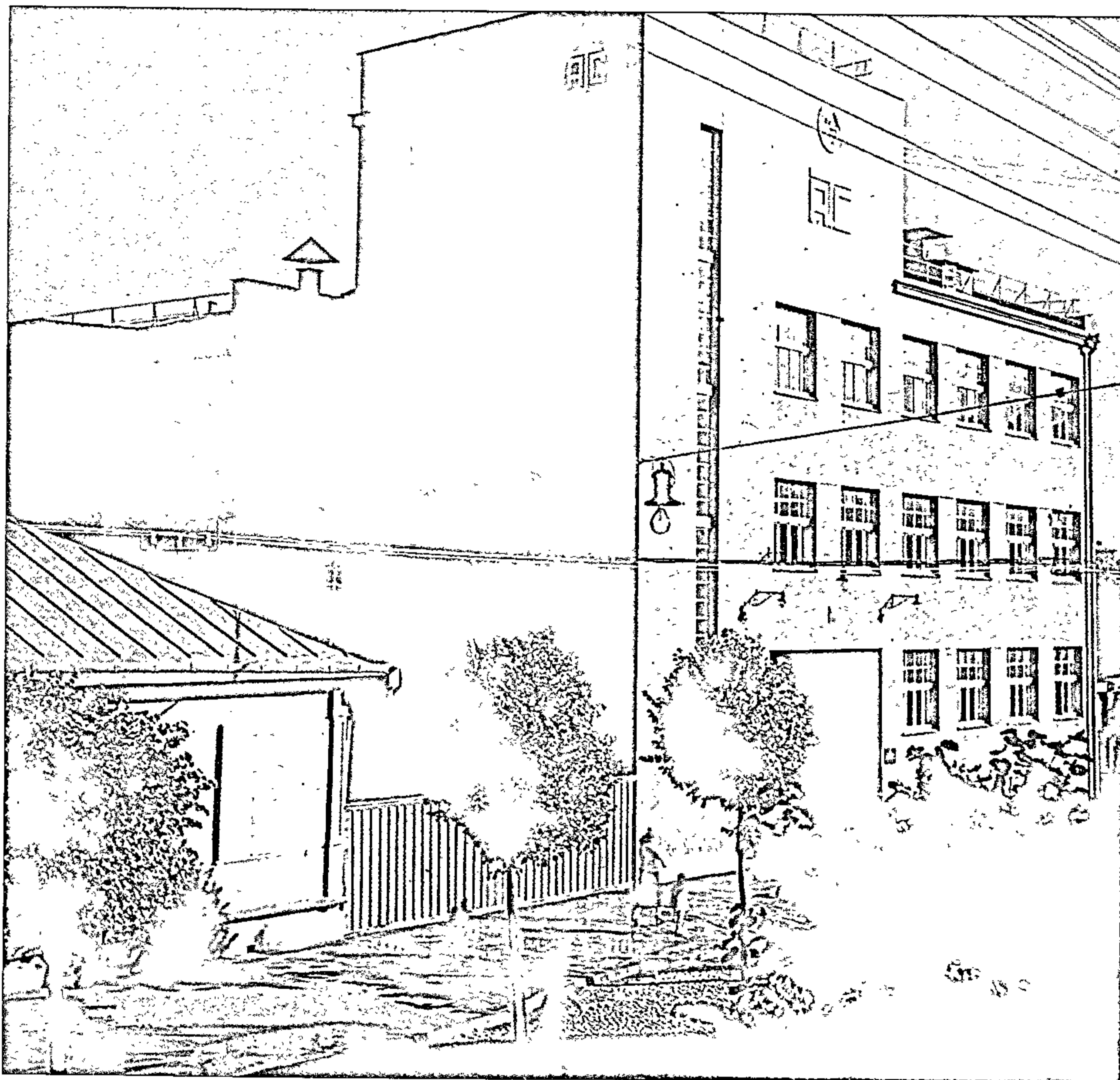

92

92. Аўтаматычная
тэлефонная станцыя.
Здадзена ў эксплуатацыю
ў лістападзе 1932 г.
Знаходзілася на вуліцы
К. Маркса недалёка
ад перакрываўвання
з вуліцай Валадарскага.
Разбурана ў час вайны.
Цяпер на гэтым месцы жылы
дом, на першым паверсе
якога ашчадны банк.
1934 г.

Automatic telephone station.
It was situated on Karl Marx
Street, not far from
intersection with Valadarsky
Street, 1934



93

93. Асфальтаванне вуліцы
К. Маркса побач з АТС.
1936 г.

Asphalt laying on Karl Marx
Street, 1936



94

94. Вуліца К. Маркса.
Удалечыні відаць дамы
на вуліцы Ленінградскай.
1930-я гг.

Carl Marx Street.
Leningradskaya Street
buildings are seen
in the distance, 1930s



95

95. Вуліца К. Маркса.
 У другім будынку справа
 ў 1920-я — пачатку 30-х
 гадоў размяшчаўся
 Цэнтральны Камітэт
 Камуністычнай партыі
 Беларусі. Цяпер тут
 Нацыянальны музей гісторыі
 і культуры Беларусі. 1939 г.

Carl Marx Street. Now, the
 National Museum of History
 and Culture of Belarus
 is here, 1939



96

96. Вуліца К. Маркса.
Від ад будынка, дзе сёння
размешчаны Нацыянальны
музей гісторыі і культуры
Беларусі. 1938 г.

Carl Marx Street, 1938

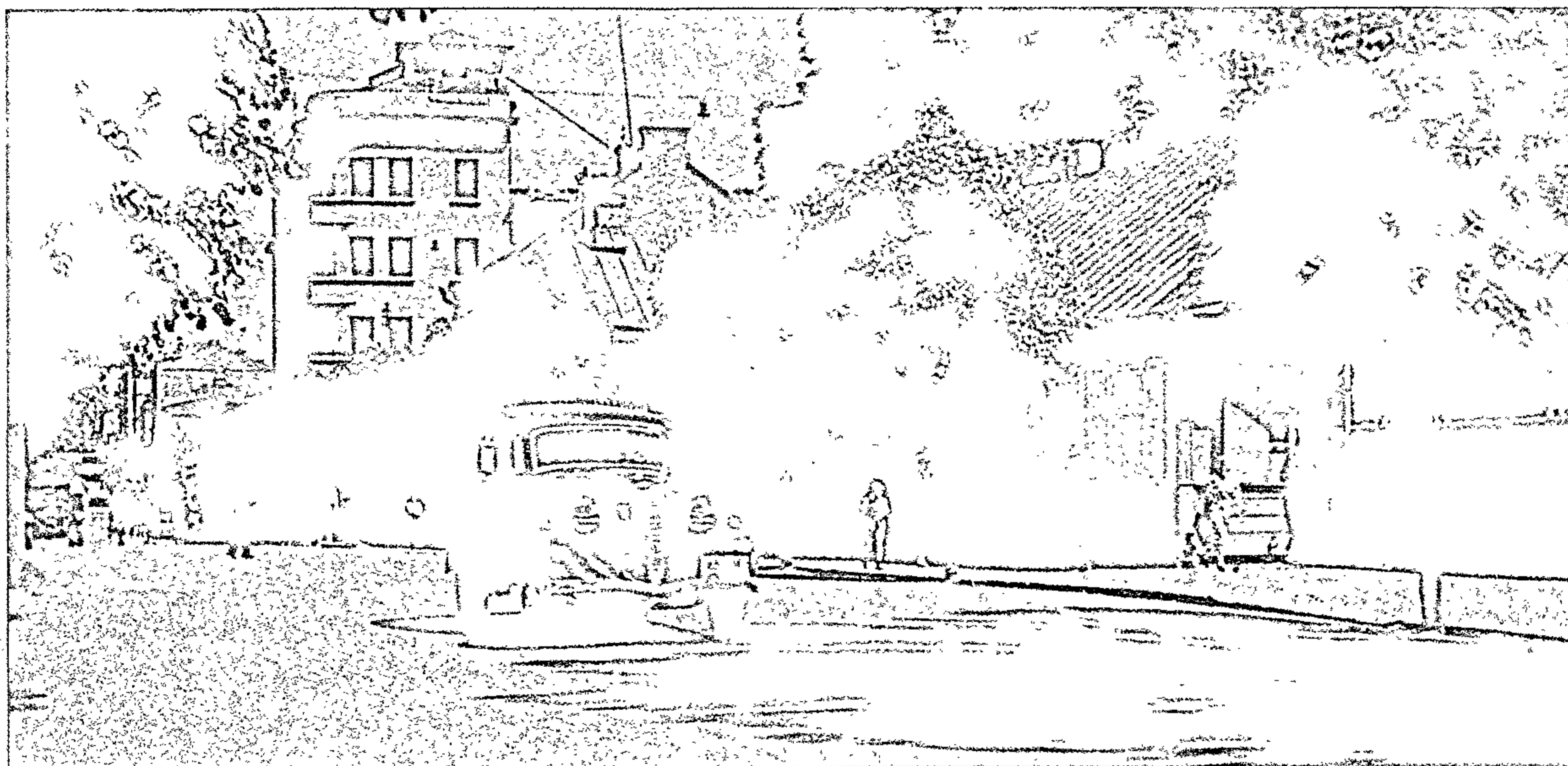

97

97. Будынак Наркамата
лясной прамысловасці
(Дом Наркамлесу). Від з
вуліцы К. Маркса. 1939 г.

The Ministry of Wood
Industry building. View from
Carl Marx Street, 1939

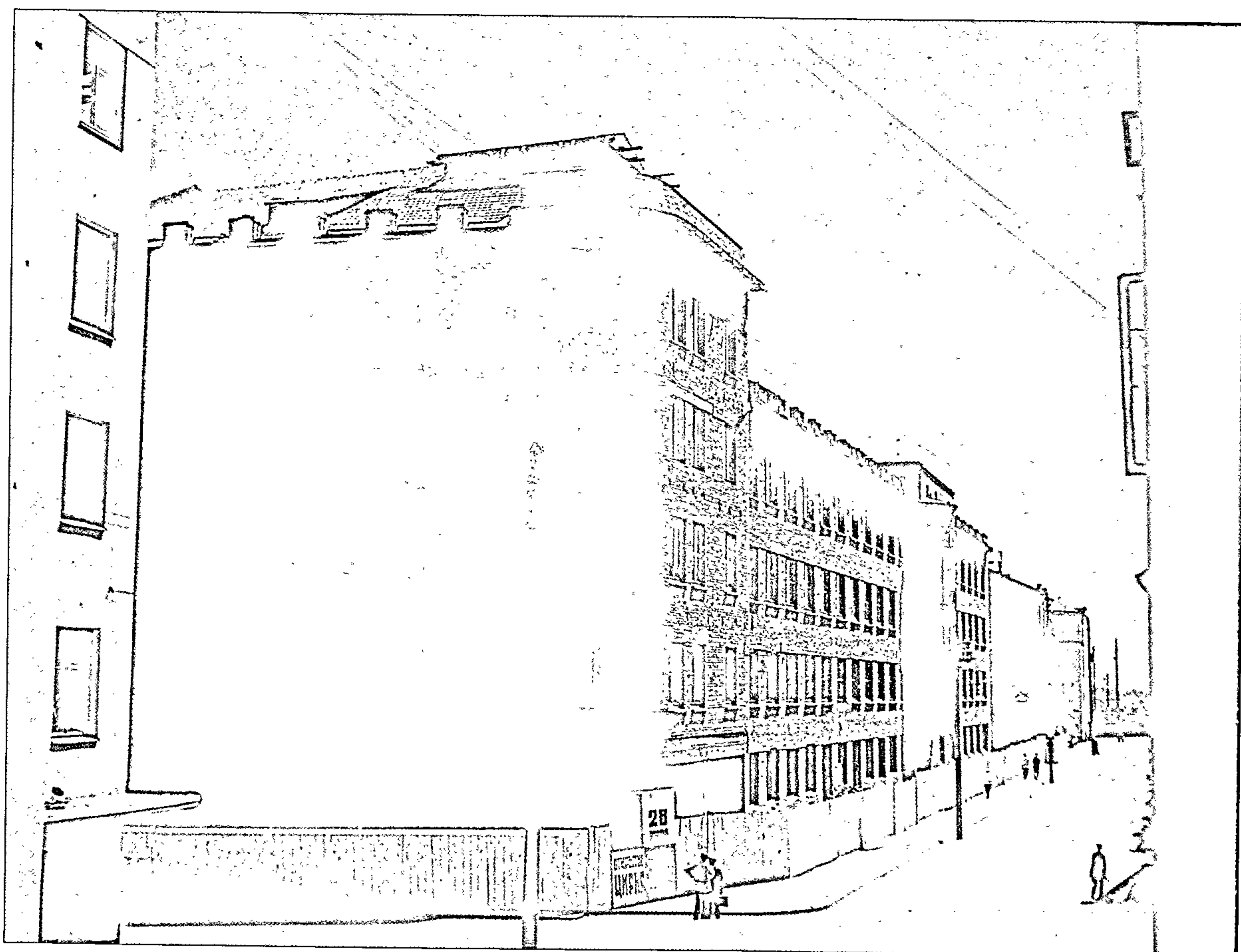

98

98. Перакрыжаванне вуліц
К. Маркса
і Камсамольскай, удалечыні
вуліца Кірава. Будуецца
Дом Наркамлеса. Пасля
вайны часткова
перабудаваны. 1937 г.

Intersection of Carl Marx
and Kamsamolskaya Streets,
with Kirava Street
in the distance, 1937



99

99. Вуліца Камсамольская.
 Удалечыні на вуліцы
 Універсітэцкай (Кірава)
 відаць радыёмачту. Дом,
 што будзецца, захавайся.
 У 2001 г. скончана яго
 рэканструкцыя. Здымак
 зрабіў вядомы беларускі
 фотамайстар Леў
 Дашкевіч. 1929 г.

Kamsamolskaya Street,
 1929

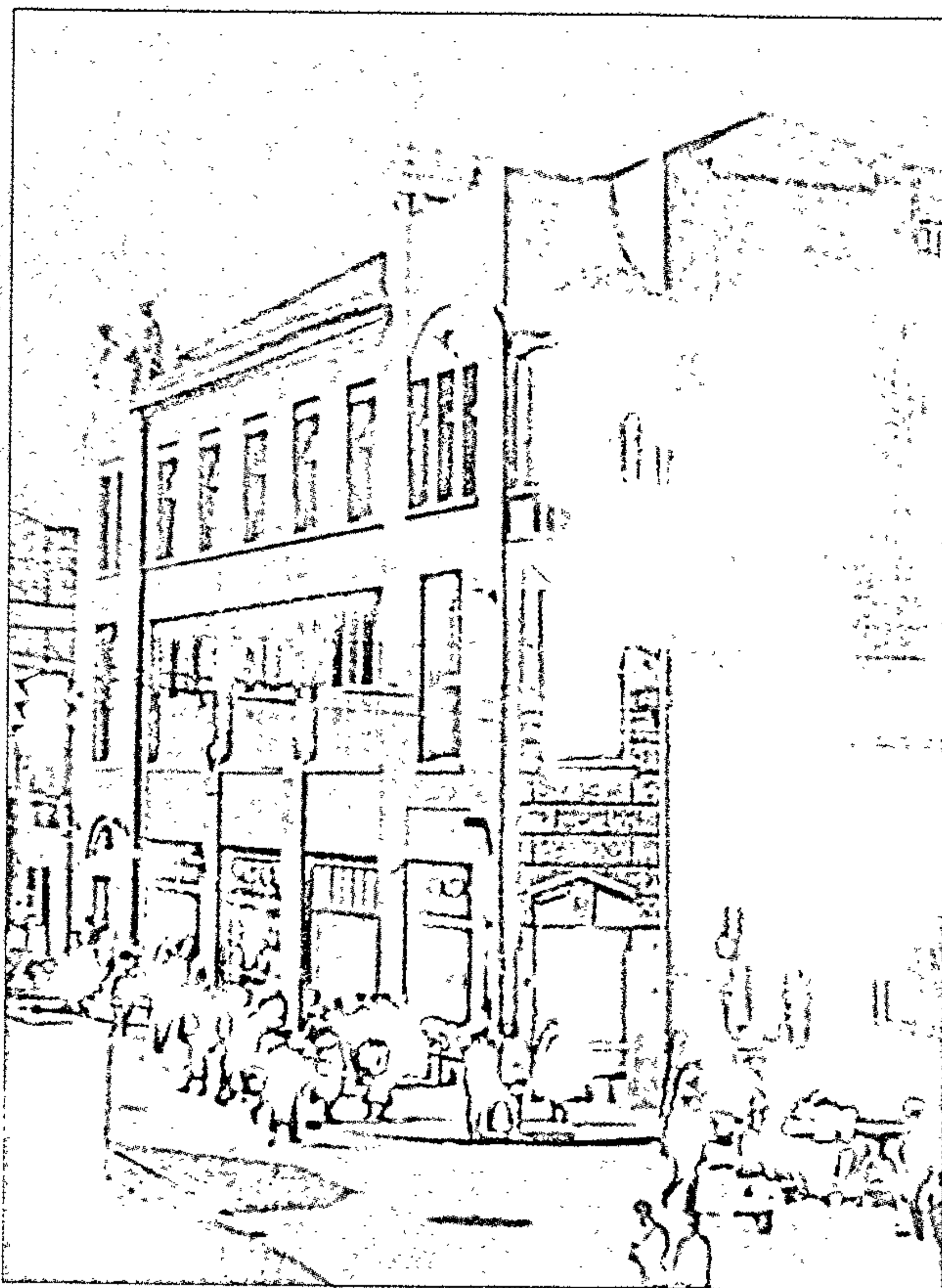

100

100. Мінскі ГУМ, пачаў працаваць 28 мая 1934 г. Знаходзіўся на рагу вуліц Савецкай і Камсамольскай. Цяпер прыкладна на гэтым месцы вугал будынка КДБ. 1936 г.

Minsk City Supermarket (GUM) began working on May 28, 1934. It was situated at the corner of Savetskaya and Kamsamolskaya Streets, 1936

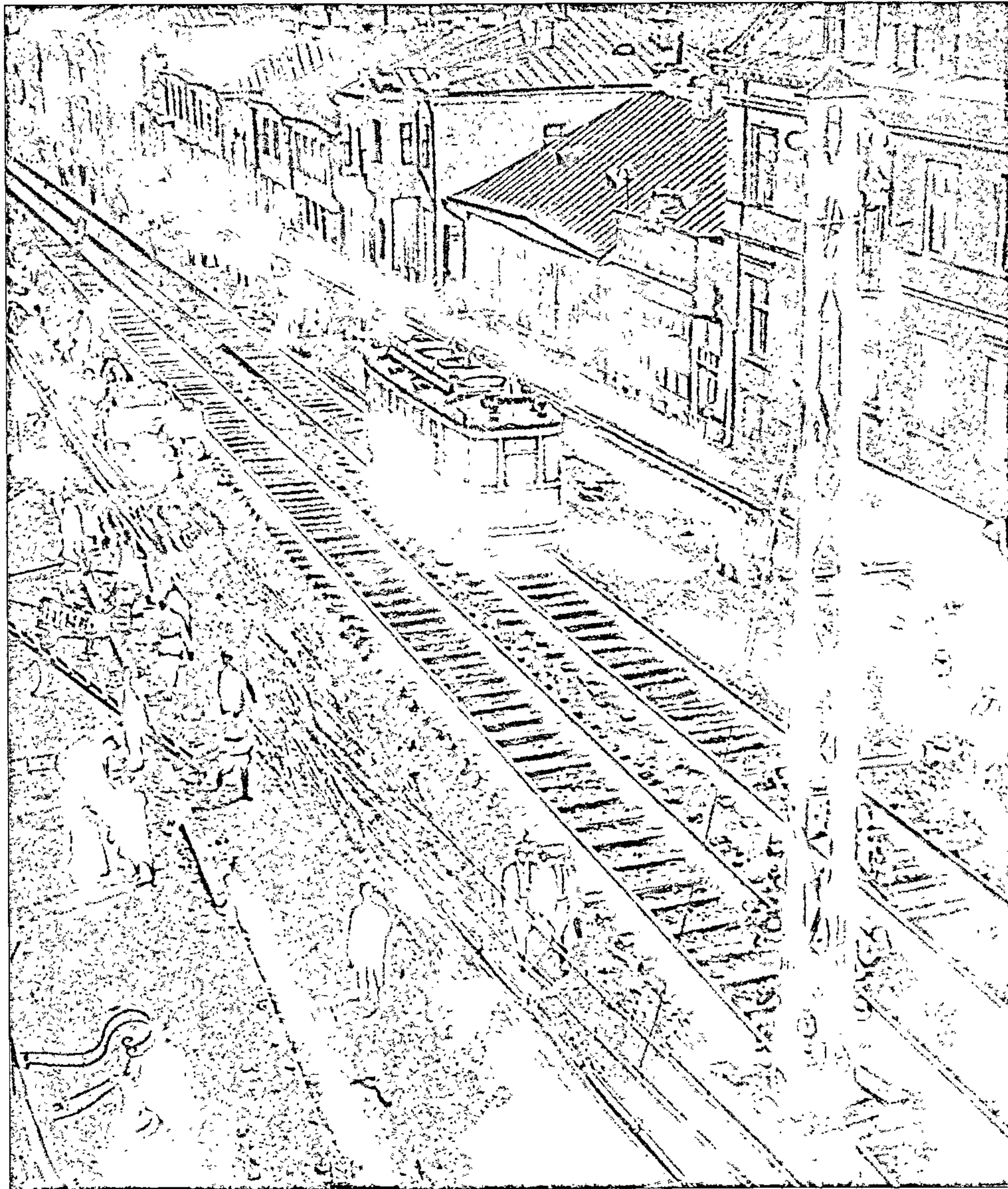

101

101. Рэканструкцыя
Савецкай вуліцы на ўчастку
ад вуліцы Камсамольскай
да Ленінскай. Лета 1931 г.

Reconstruction of Savetskaya
Street in the place from
Kamsamolskaya Street to
Leninskaya Street. Summer
1931

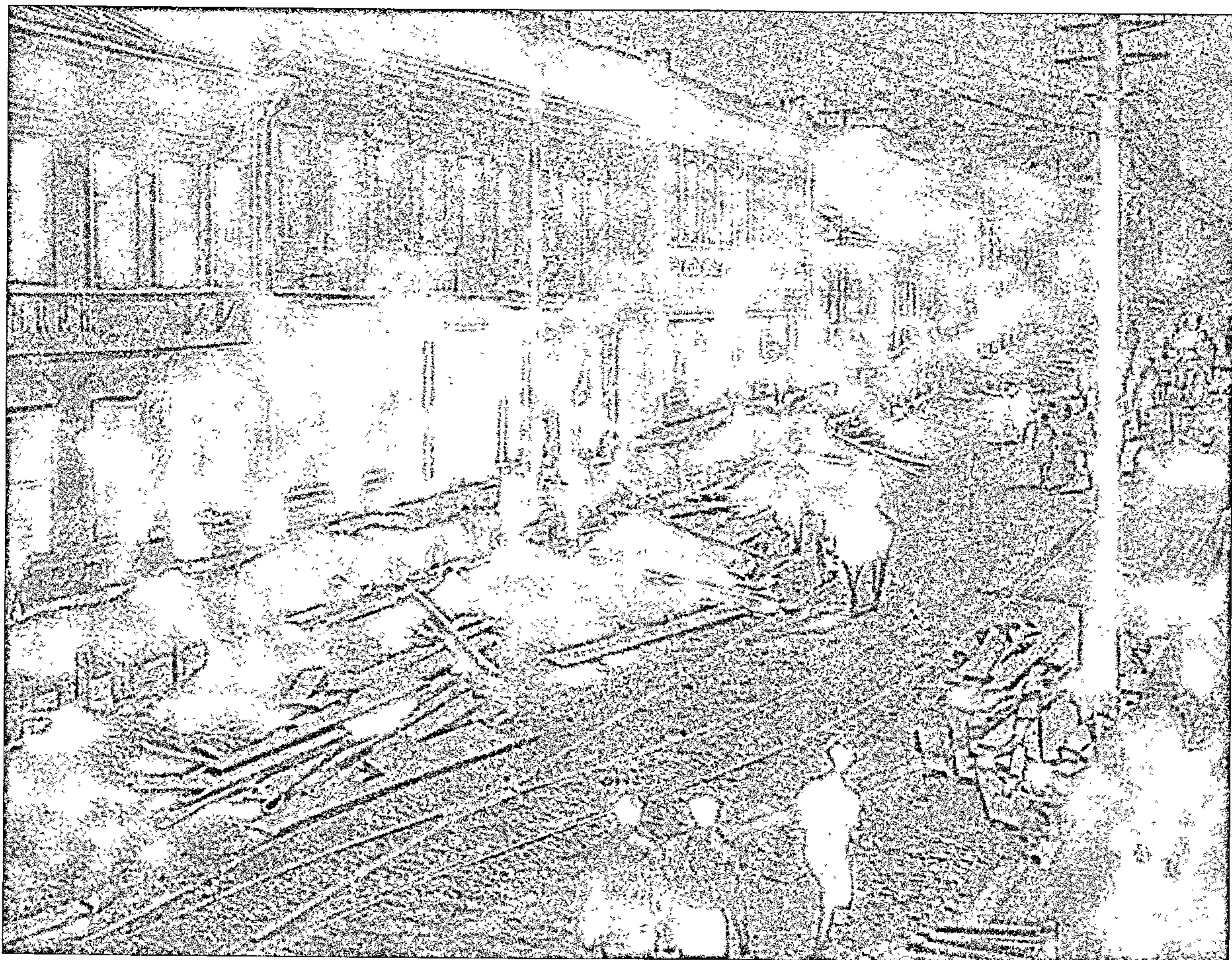

102

102. Пракладка
каналізацыйных труб
па Савецкай вуліцы
на ўчастку
ад вуліцы Ленінскай
да Камсамольскай. Лета
1928г.

Sewer-pipe drain laying on
Savetskaya Street from
Leninskaya to
Kamsamolskaya streets.
Summer 1928

МА РЫШТАДАНЬНЯХ СОЦЫЯЛІСТЫЧНАГА БУДАУНІЦТВА

НОВЫ МЕНСК ПЕРАТВАРАЕ
 БЫЛУЮ ЗАХАР'ЕЎСКУЮ Ў САПРАЎДЫ

САВЕЦКУЮ ВУЛІЦУ

ФОТАЗДЫМКІ САЛАВЕЙЧЫНА.

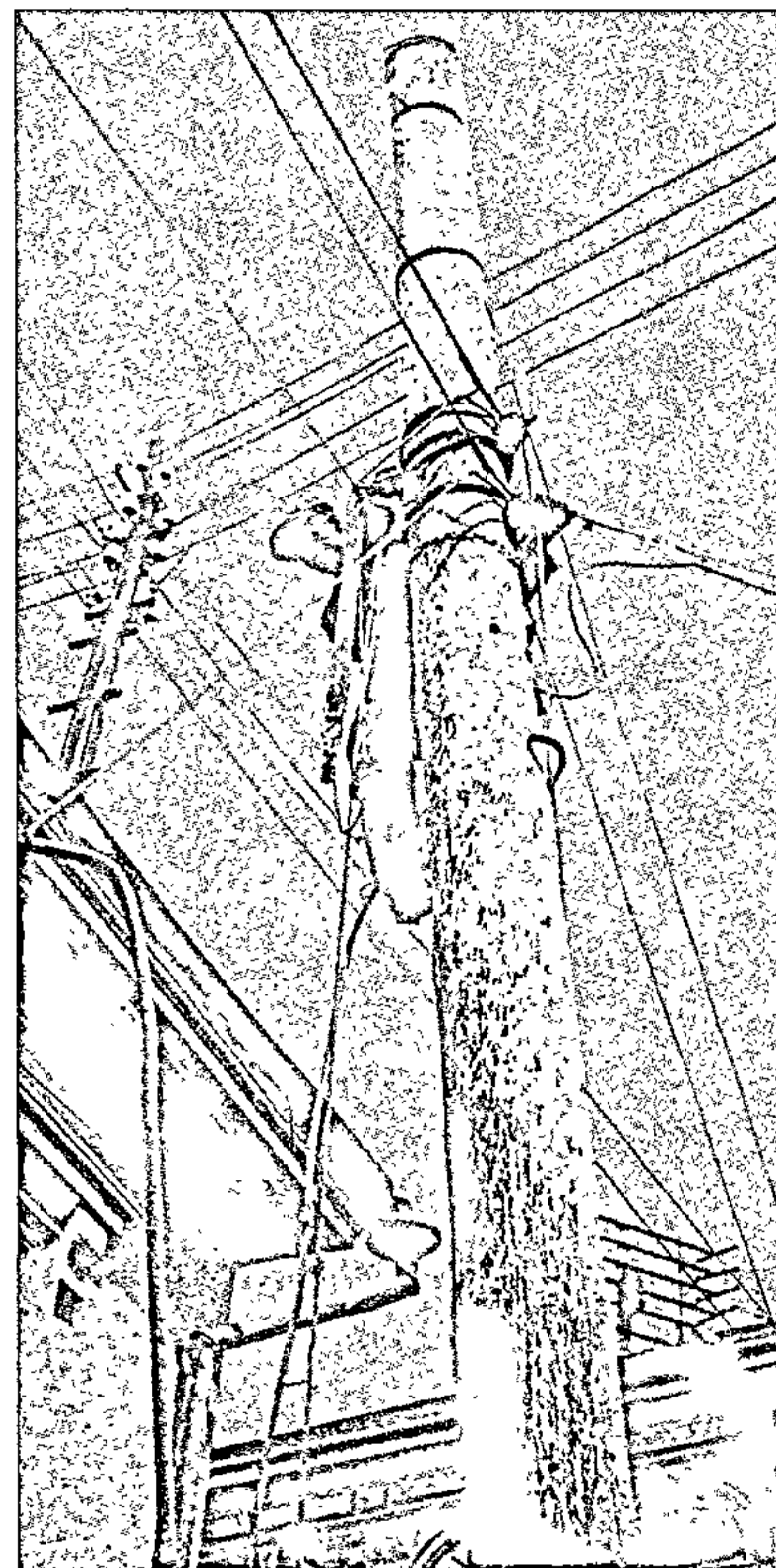

103

103. "Новы Менск ператварае былую Захар'еўскую ў сапраўды Савецкую вуліцу" (з часопіса "Чырвоная Беларусь"). Лета 1931 г.

Photo commentary from Red Belarus magazine: New Mensk is turning the former Zakharienskaya into a real Sawetskaya Street. Summer 1931

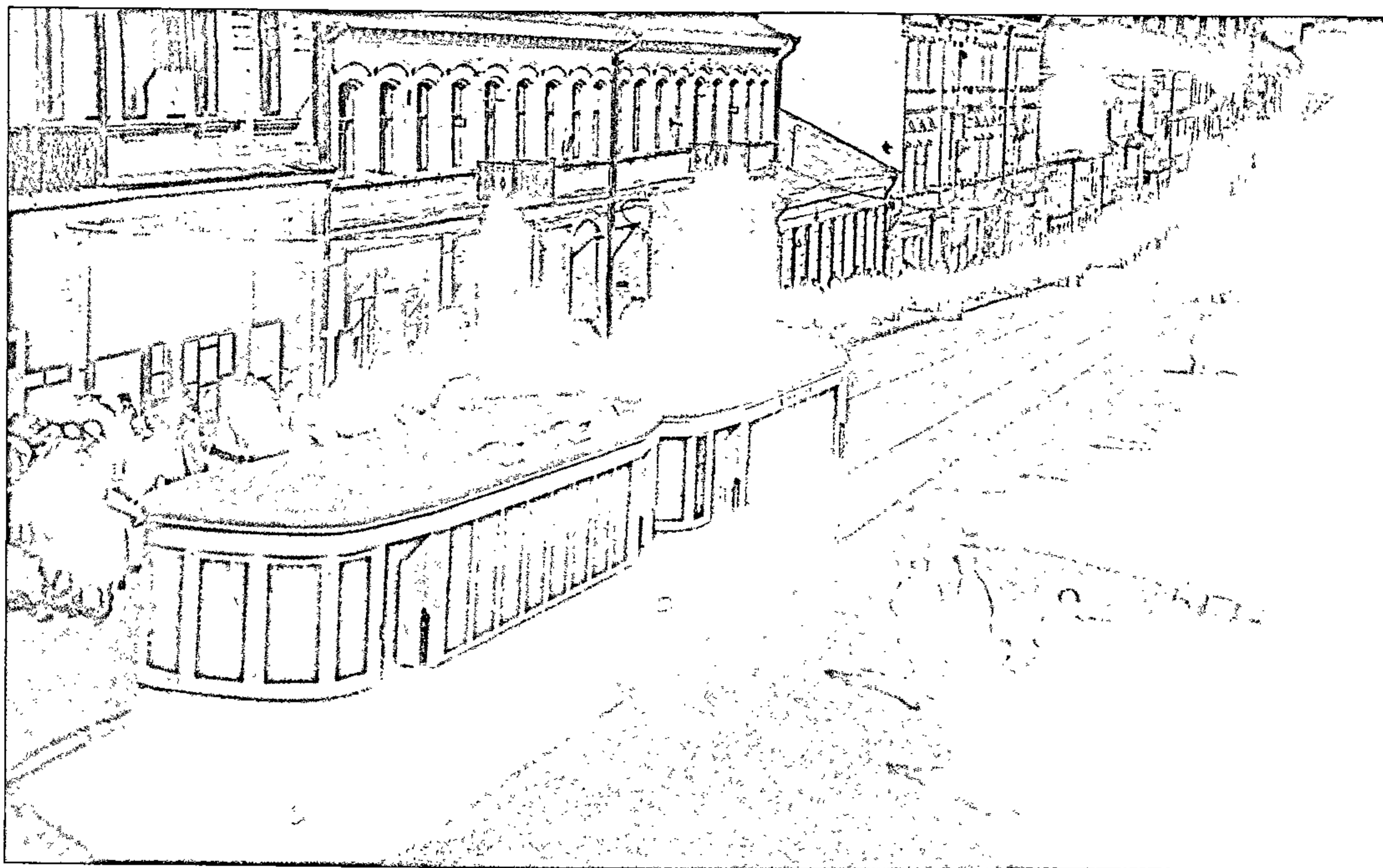

104

104. Савецкая вуліца.
 На месцы дамоў злева
 цяпер Цэнтральная
 кнігарня. 1930-я гг.
 Savetskaya Street, 1930s



105

105. Дэманстрацыя 1 мая
1932 г. Калона рухаецца
ў бок Дома ўрада
па Савецкай вуліцы. Першы
і другі будынкi справа
знаходзяцца
на перакрываўанні
з Камсамольскай вуліцай.

Demonstration procession
on May 1, 1932



106

106. Дом на рагу вуліц
Камсамольскай
і Універсітэцкай (Кірава).
1929 г.

Building at the corner
of Kamsamolskaya
and Universitetskaya
(now Kirava) Streets, 1929



107

107. Дом на рагу вуліц
Універсітэцкай (Кірава)
і Камсамольскай. 1930 г.

Building at the corner
of Universitetskaya (Kirava)
and Kamsamolskaya Streets,
1930

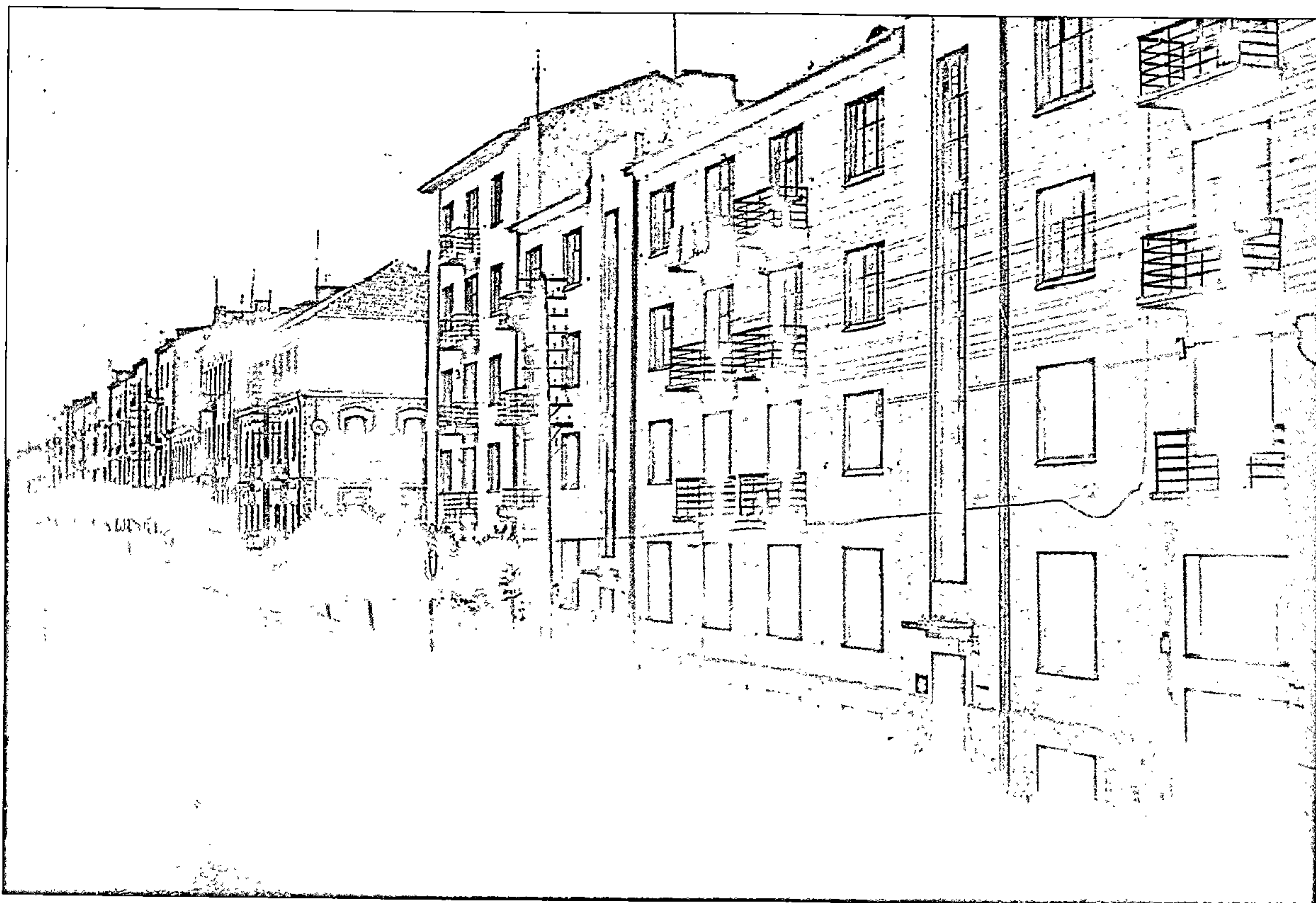

108

108. Вуліца К. Маркса,
бачна перакрываўанне
з Камсамольскай. Будынак
справа захавайся. 1934 г.

Carl Marx Street.
Its intersection
with Kamsamolskaya is seen
from here, 1934

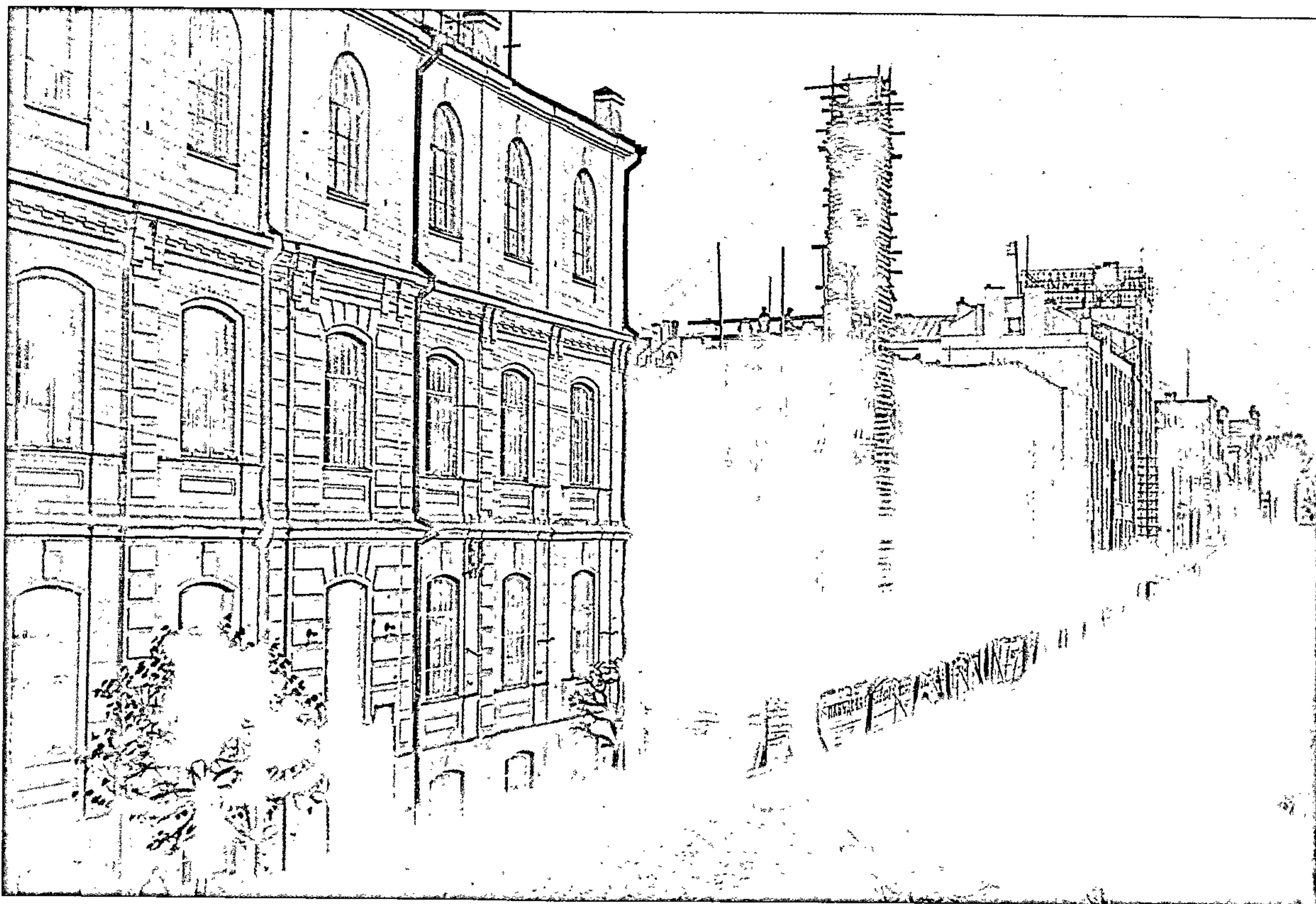

109

109. Пачатак будаўніцтва
 дома на вуліцы К. Маркса,
 у якім на працягу
 дзесяцігоддзяў змяшчалася
 Вышэйшая партыйная школа
 (ВПШ), цяпер філалагічны
 факультэт
 Белдзяржуніверсітэта.
 1935 г.

Beginning of a house
 construction on Carl Marx
 Street. Now, here is Belarusian
 State University philological
 faculty, 1935

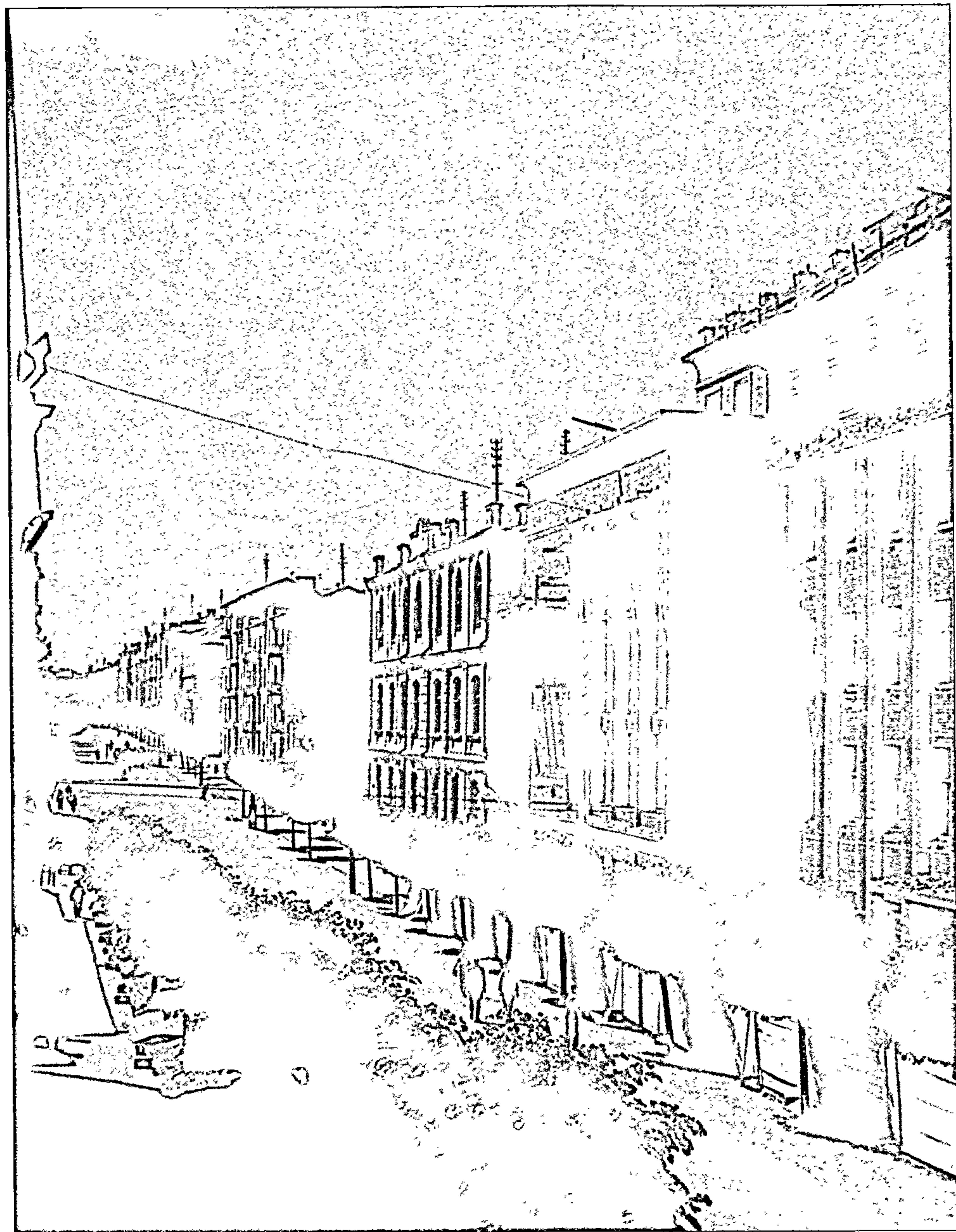

110

110. Вуліца К. Маркса.
Справа заканчваецца
будаўніцтва ВПШ. 1939 г.

Carl Marx Street, 1939

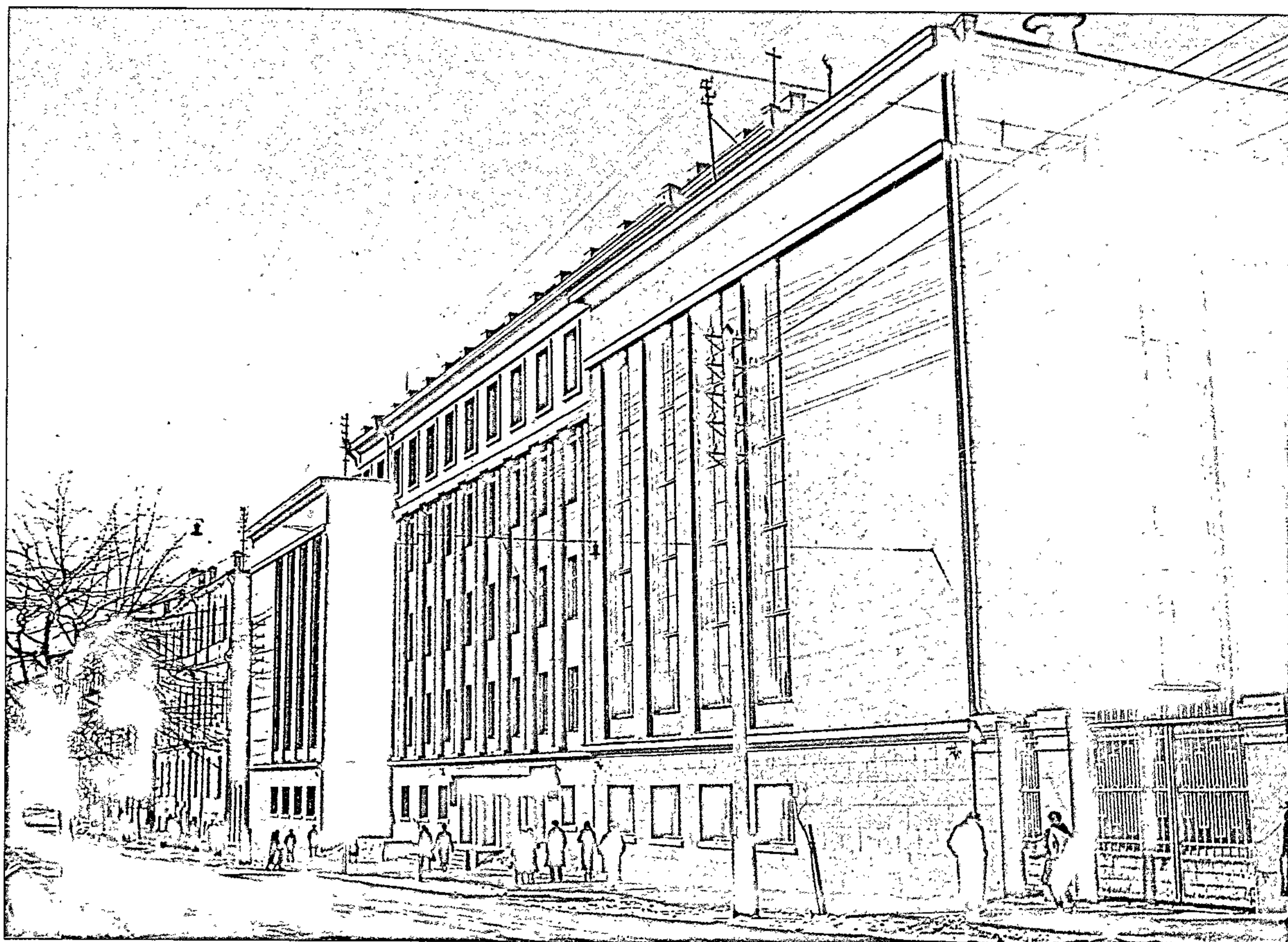

111

111. Вуліца К. Маркса. Від
на ВПШ. Снежань 1940 г.

Carl Marx Street. December
1940

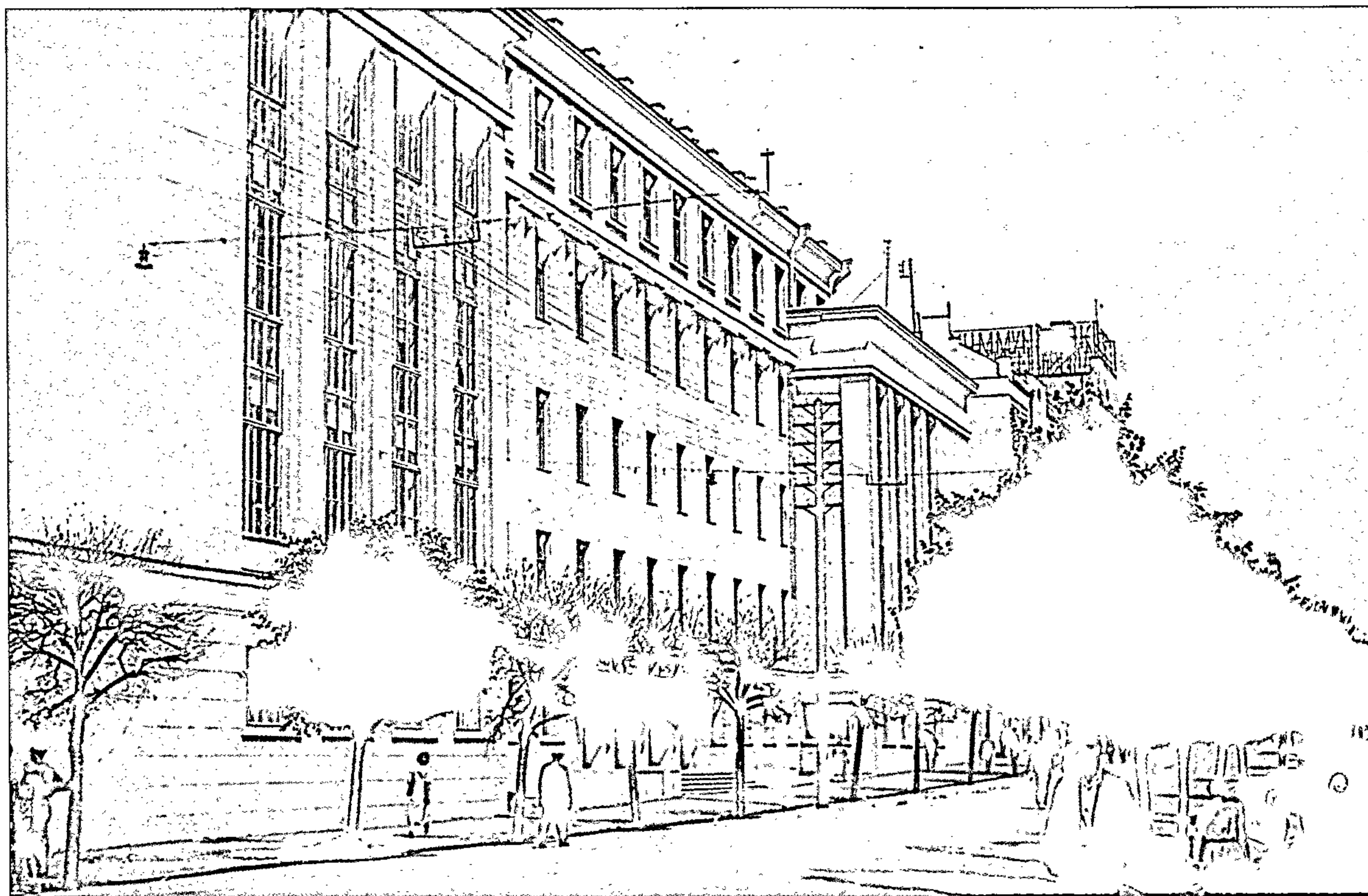

112

112. Вуліца К. Маркса. Від
на ВПШ. 1940 г.

Carl Marx Street, 1940



113

113. Вуліца К. Маркса. Від
на ВПШ. Май 1941 г.

Carl Marx Street. May
1941

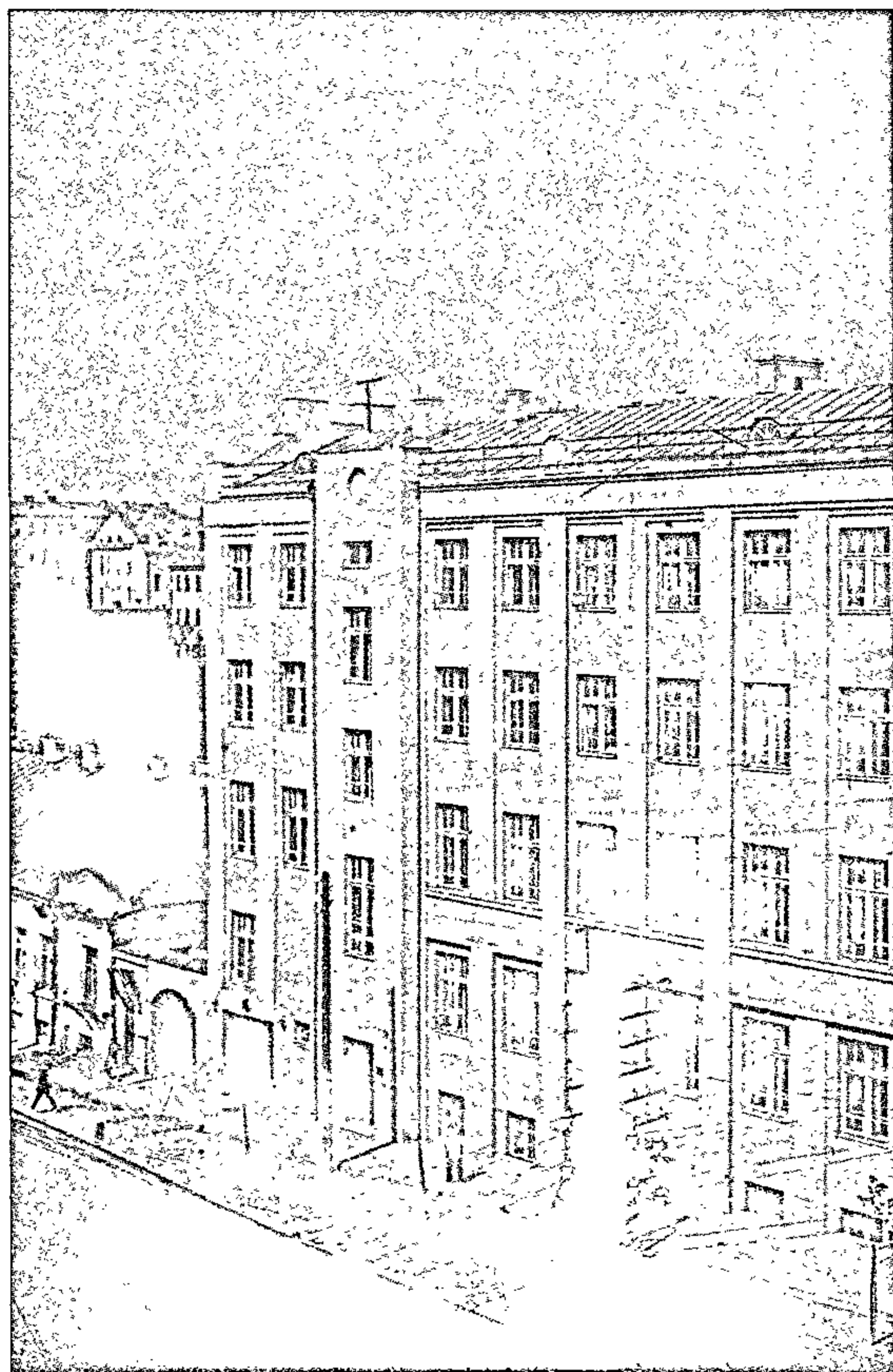

114

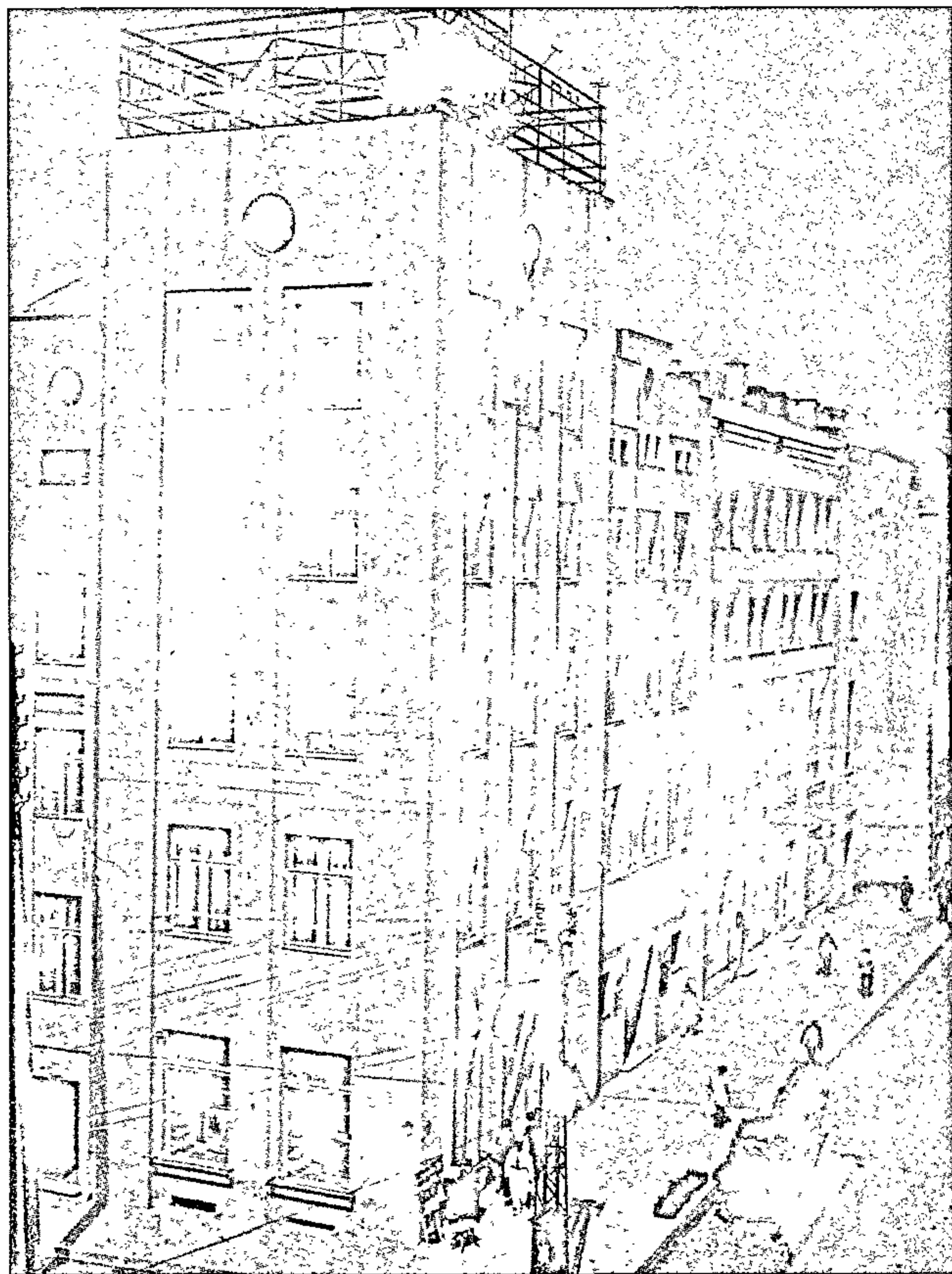

114. Будынак
Белкамунбанка на рагу
вуліц К. Маркса
і Ленінскай. Пабудаваны
ў 1928 г. Панарамны
здымак 1932 г.

Bank building at the corner
of Carl Marx and Leninskaya
Streets, 1932



115

115. Вуліца Ленінская
з боку Першамайскай.
Удалечыні на ўзгорку
будынак Белкамунбанка.
1930-я гг.

Leninskaya Street from the
side of Pershamaiskaya
Street, 1930s

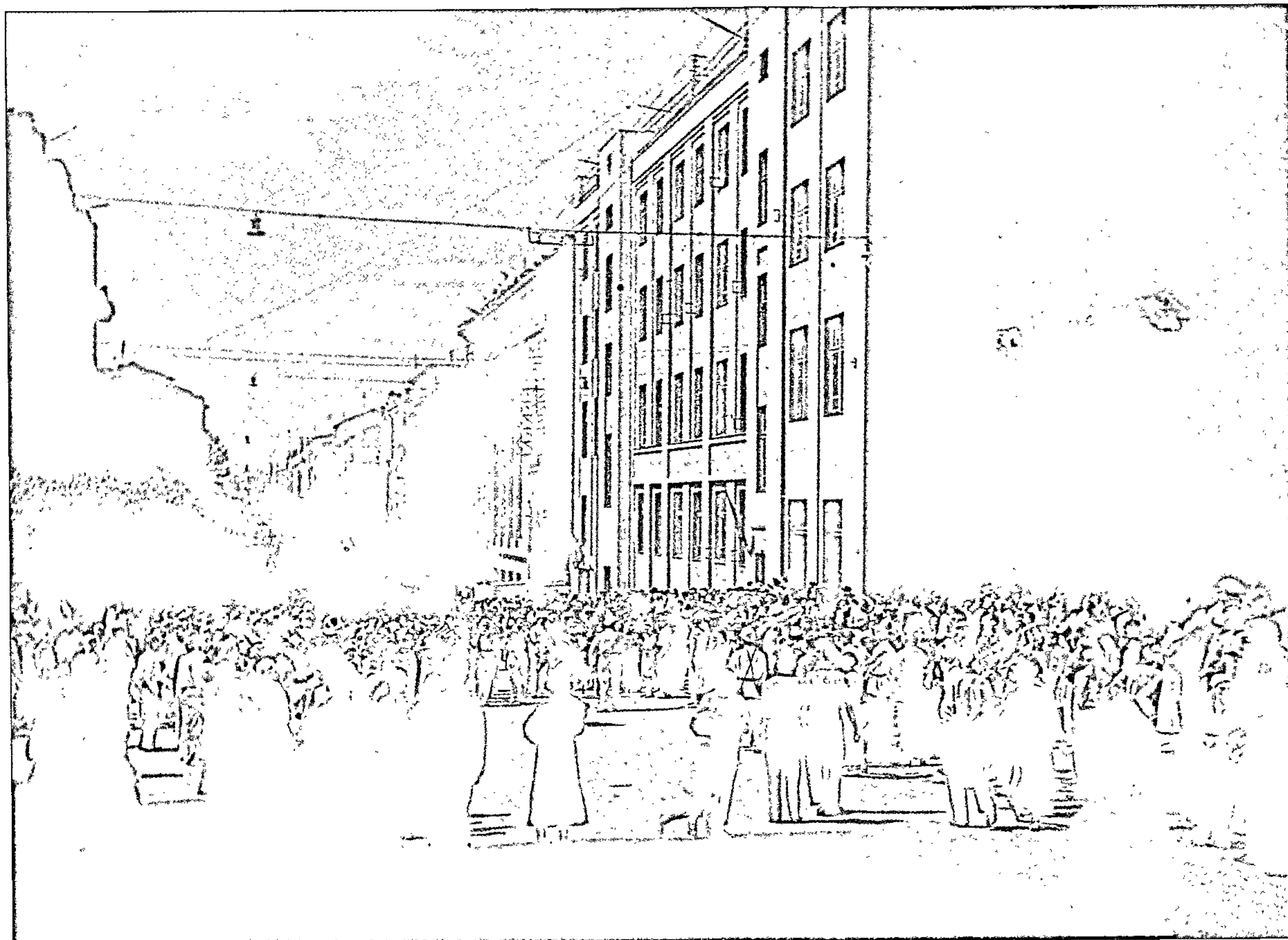

116

116. Святочная дэманстрацыя і гуляне на перакрываванні вуліц Ленінскай і К.Маркса. 1939 г.

Holiday demonstration and celebration at the intersection of Leninskaya and Carl Marx Streets, 1939

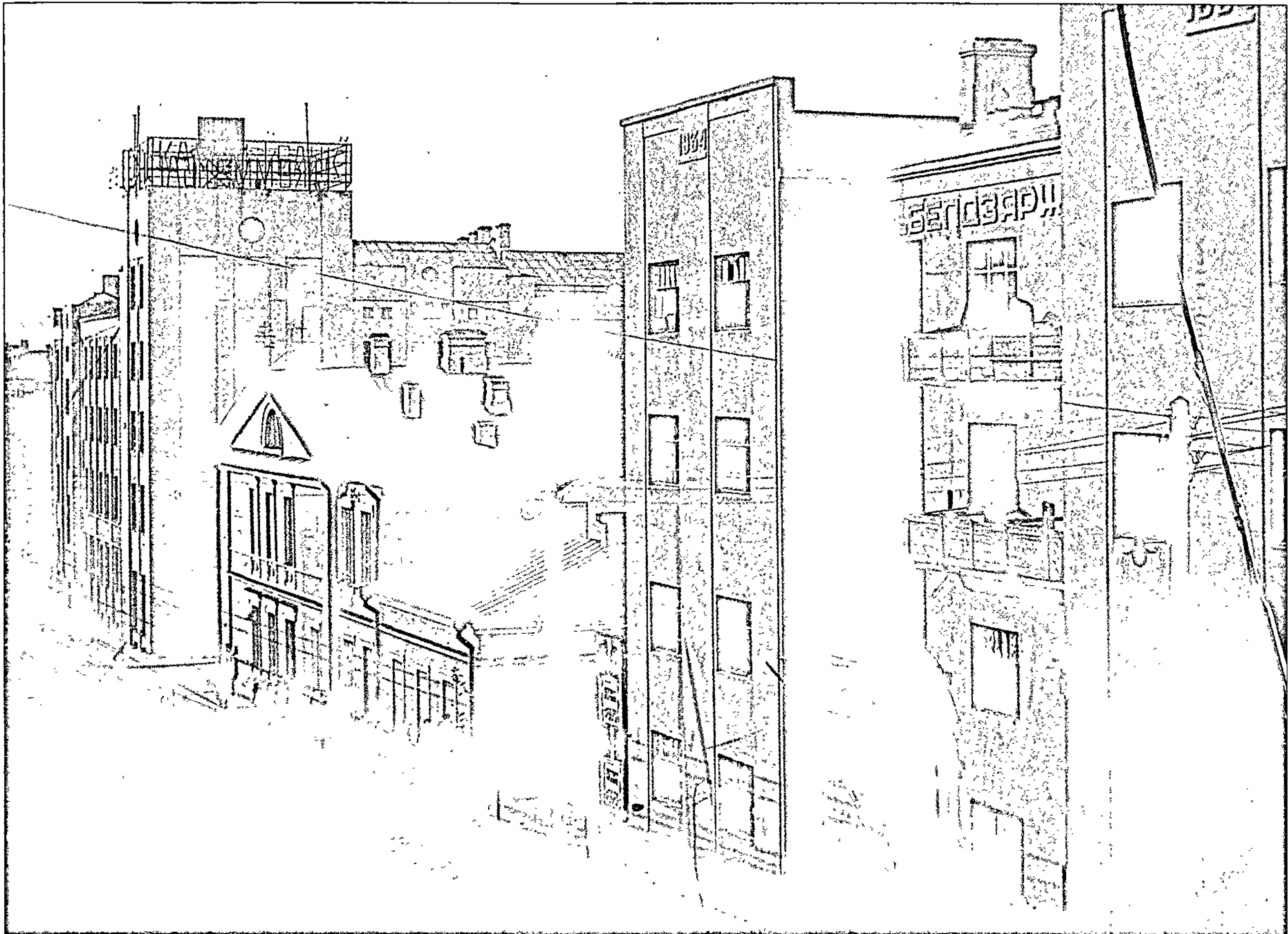

117

117. Будынак Белдзяржкіно на вуліцы К. Маркса, пасля вайны перабудаваны. Цяпер тут знаходзяцца пасольствы Вялікабрытаніі і Італіі. 1935 г.

The Belarusian State Cinema building on Carl Marx Street. Today, here are the embassies of Great Britain and Italy, 1935

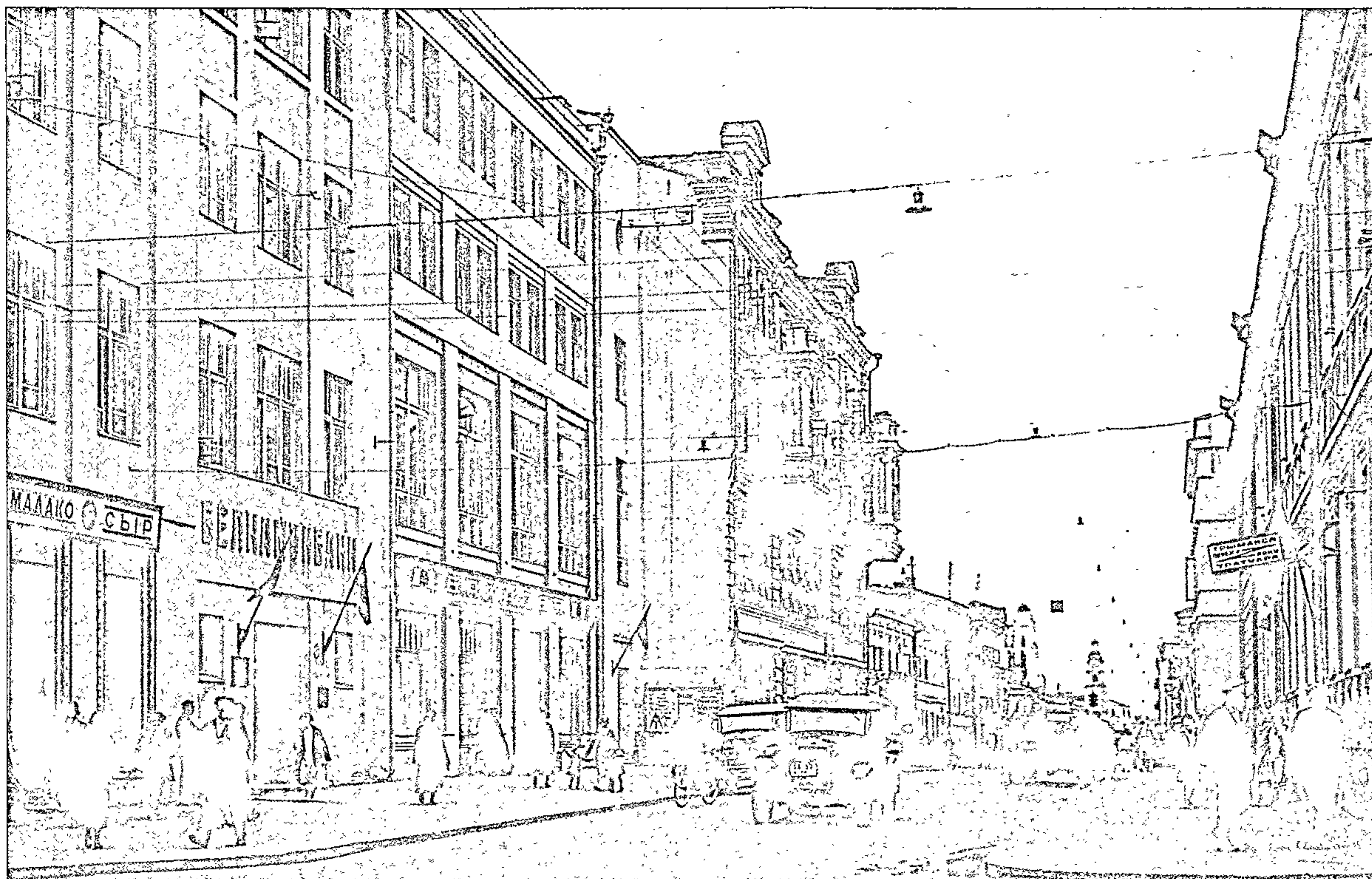

118

118. Вуліца Ленінская. Від
з вуліцы К. Маркса.
Пачатак 1930-х гг.

Leninskaya Street. View from
Carl Marx Street. Beginning
of the 1930s



119

119. Вуліца Ленінская. Від
з боку площы Свабоды.
1930 г.

Leninskaya Street. View from
the side of Svaboda Square,
1930



120

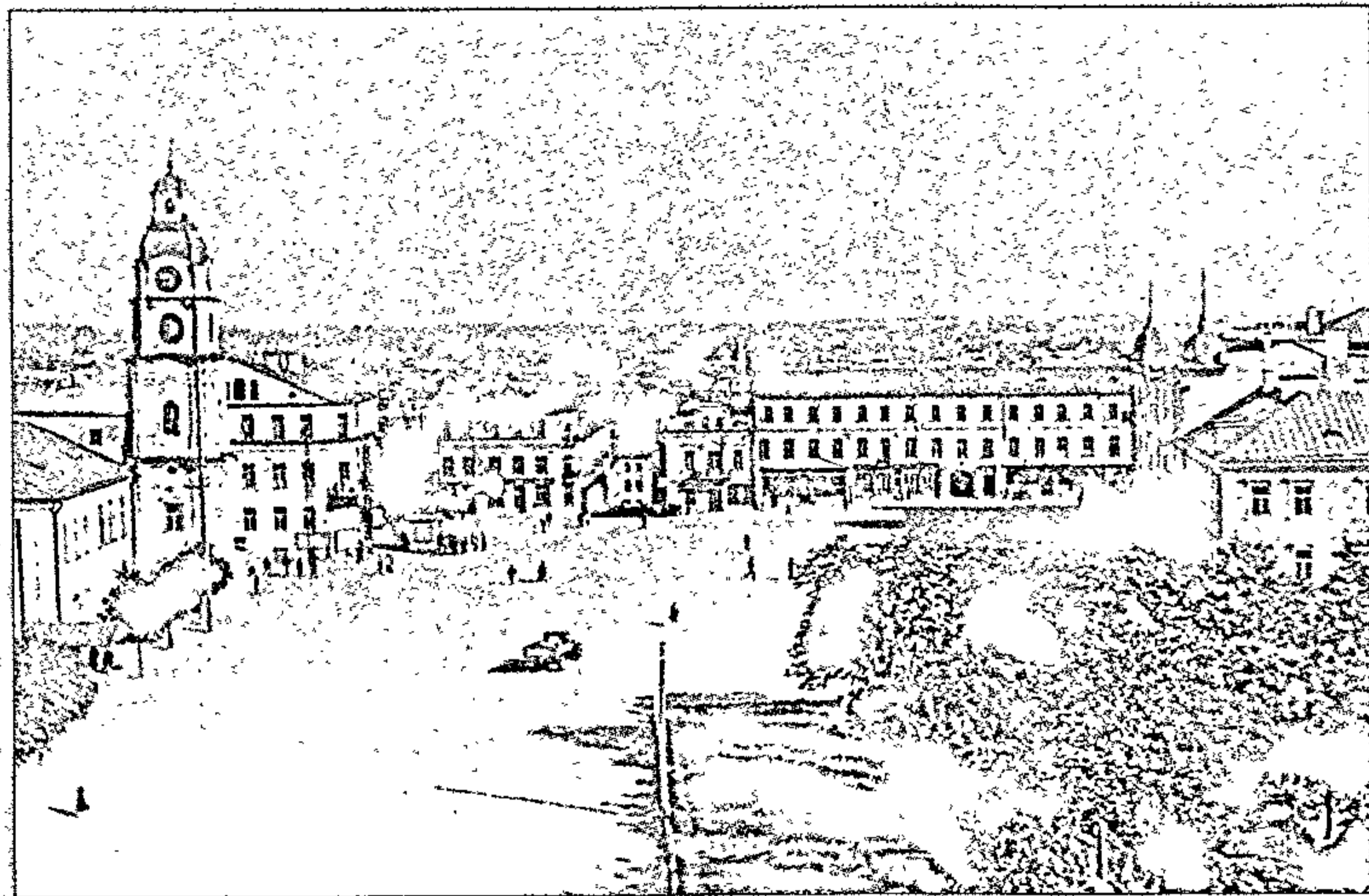

121

120. Міліцыянер-рэгуліроўшчык на рагу вуліц Ленінскай і Савецкай. Від вуліцы Ленінскай у бок плошчы Свабоды. 1932 г.

A policeman-regulator standing at the corner of Leninskaya and Savetskaya Streets.

121. Плошча Свабоды. Від з даху гасцініцы "Еўропа". 1940 г.

Svaboda Square, 1940

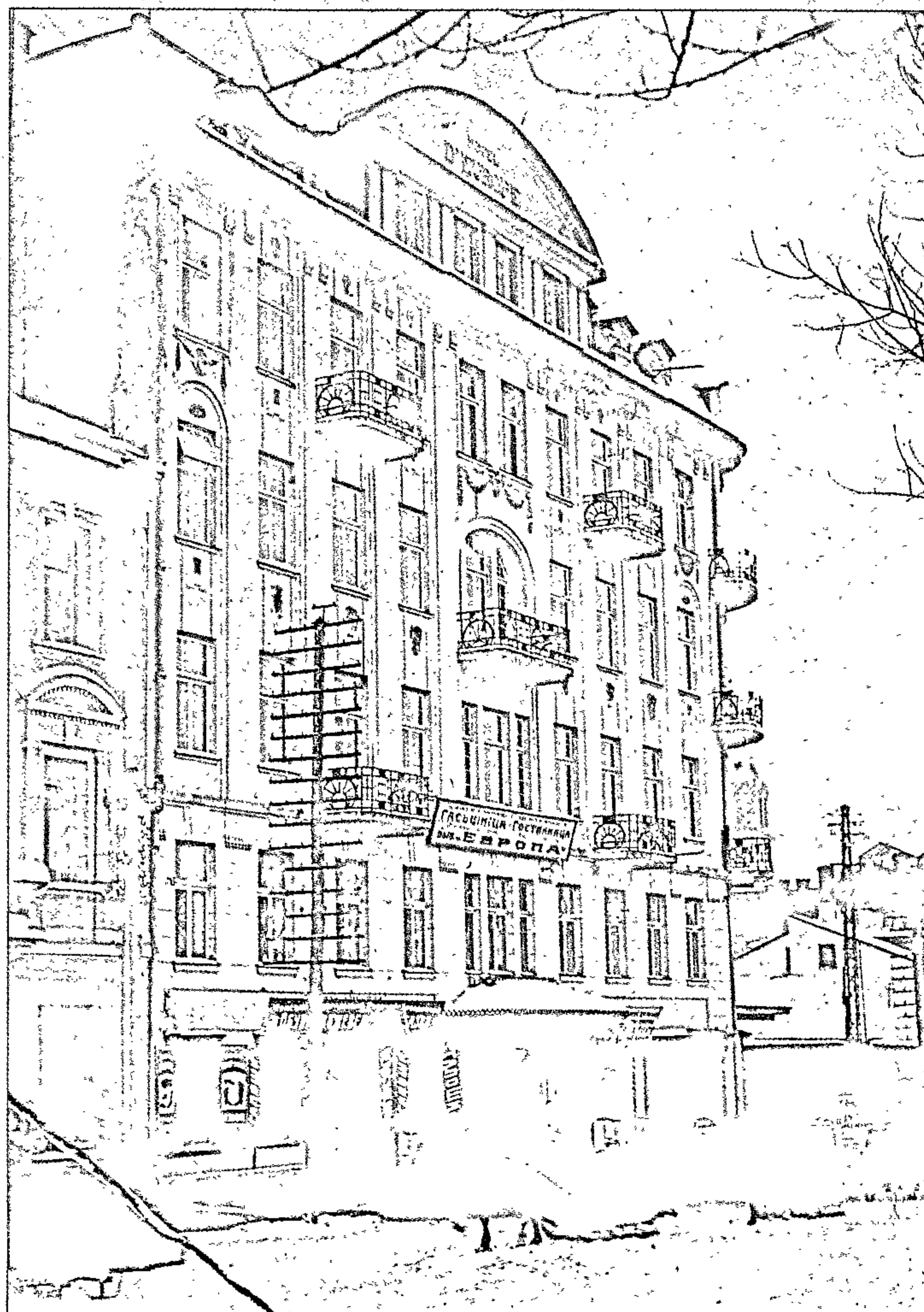

122

122. Гасцініца "Еўропа".
 Справа — званіца сабора
 былога жаночага
 Праабражэнскага
 манастыра. Цяпер на яго
 месцы знаходзяцца кінатэатр
 "Пабед" і Пракуратура
 Рэспублікі Беларусь.
 Сярэдзіна 1920 - х гг.

Europe hotel. To the right,
 Women's Transfiguration
 Monastery church-tower. Now,
 Pabeda cinema and the Public
 Prosecutions Department of the
 Republic of Belarus are situated
 here. Middle of the 1920s

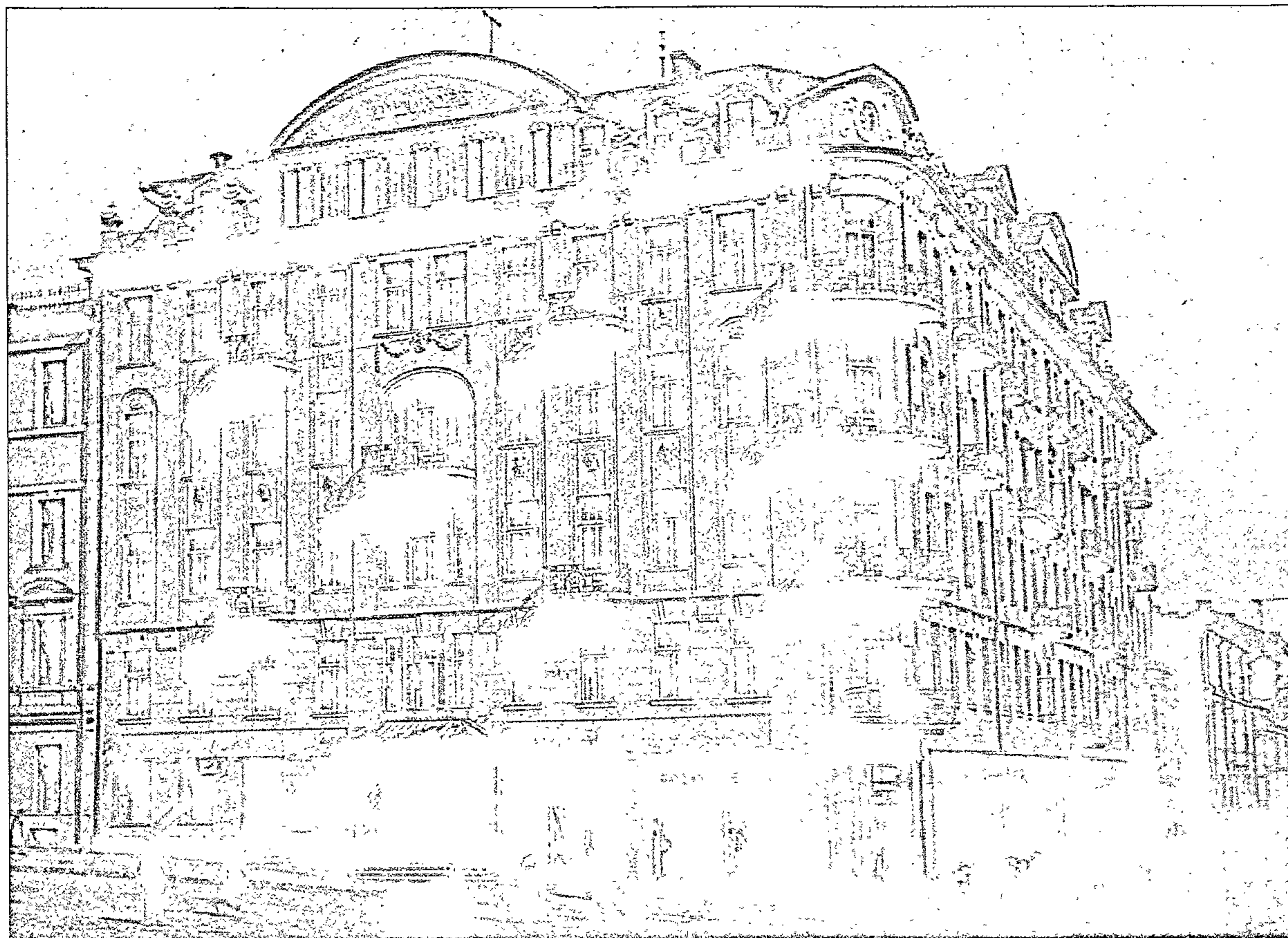

123

123. Гасцініца "Еўропа".
1938 г.

Europe hotel, 1938

124. Жаночы
Праабражэнскі манастыр.
Від з боку плошчы
Свабоды. 1925 г.

View of Women's
Transfiguration Monastery
from Svaboda Square, 1925

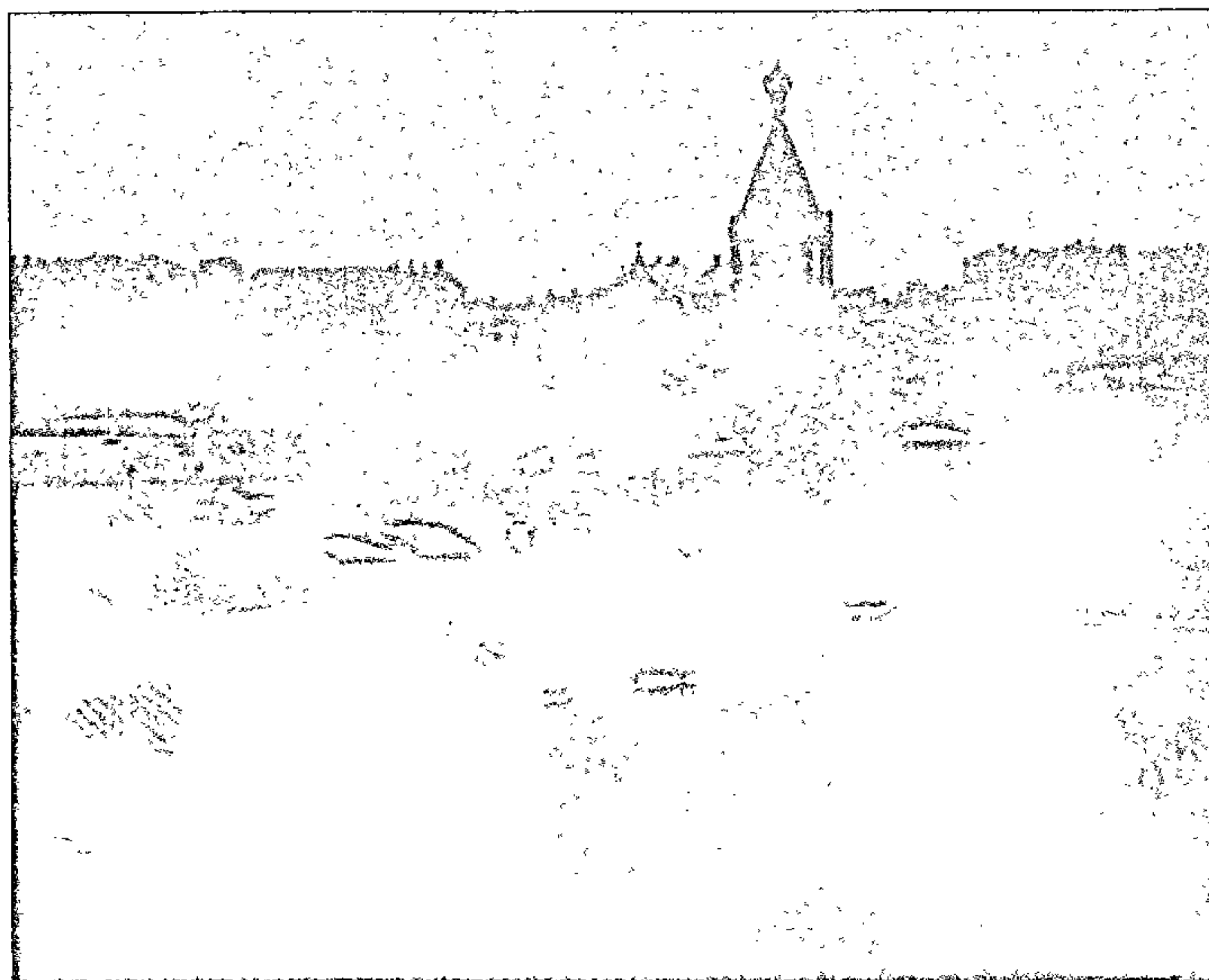

124

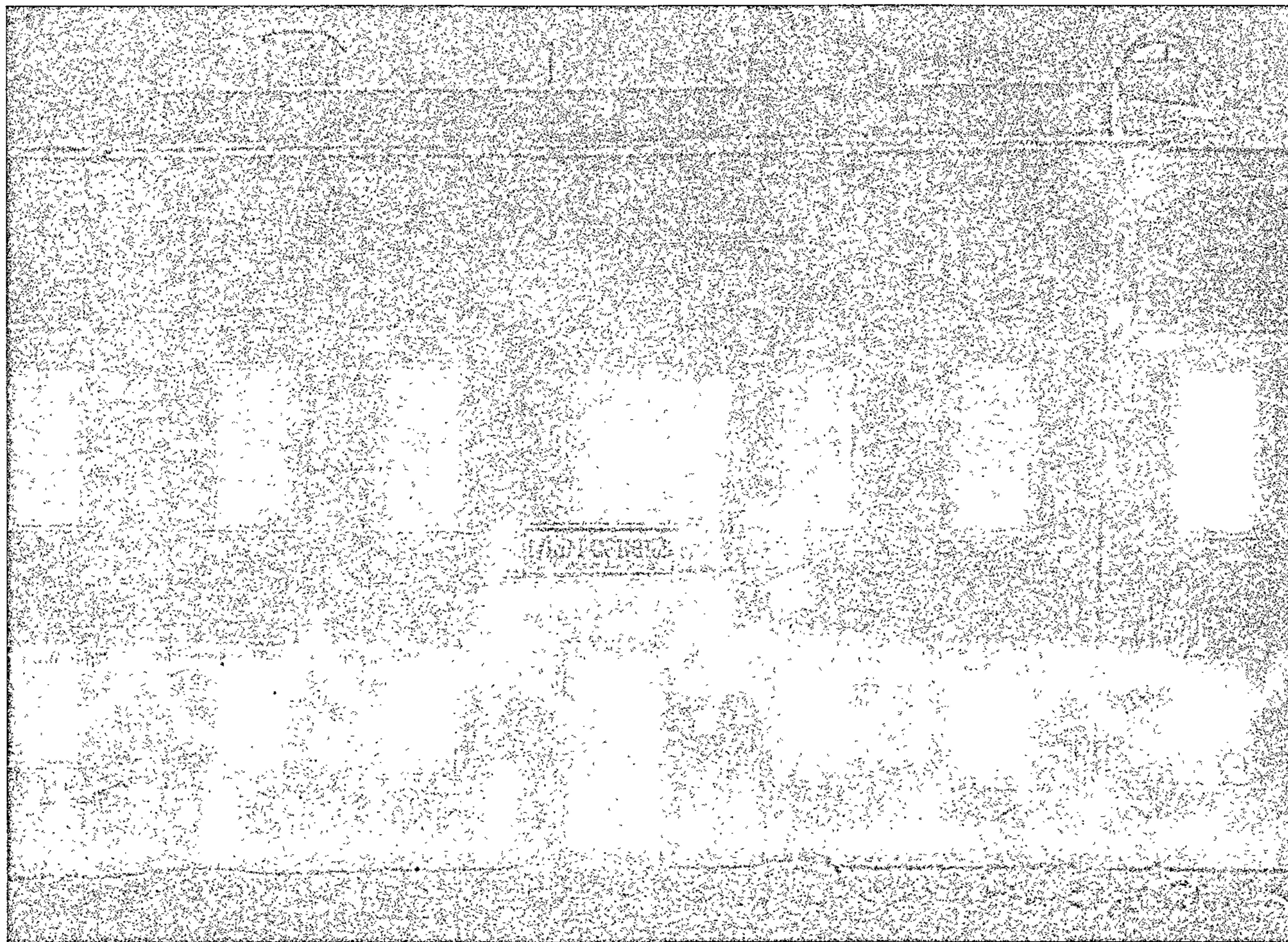

125

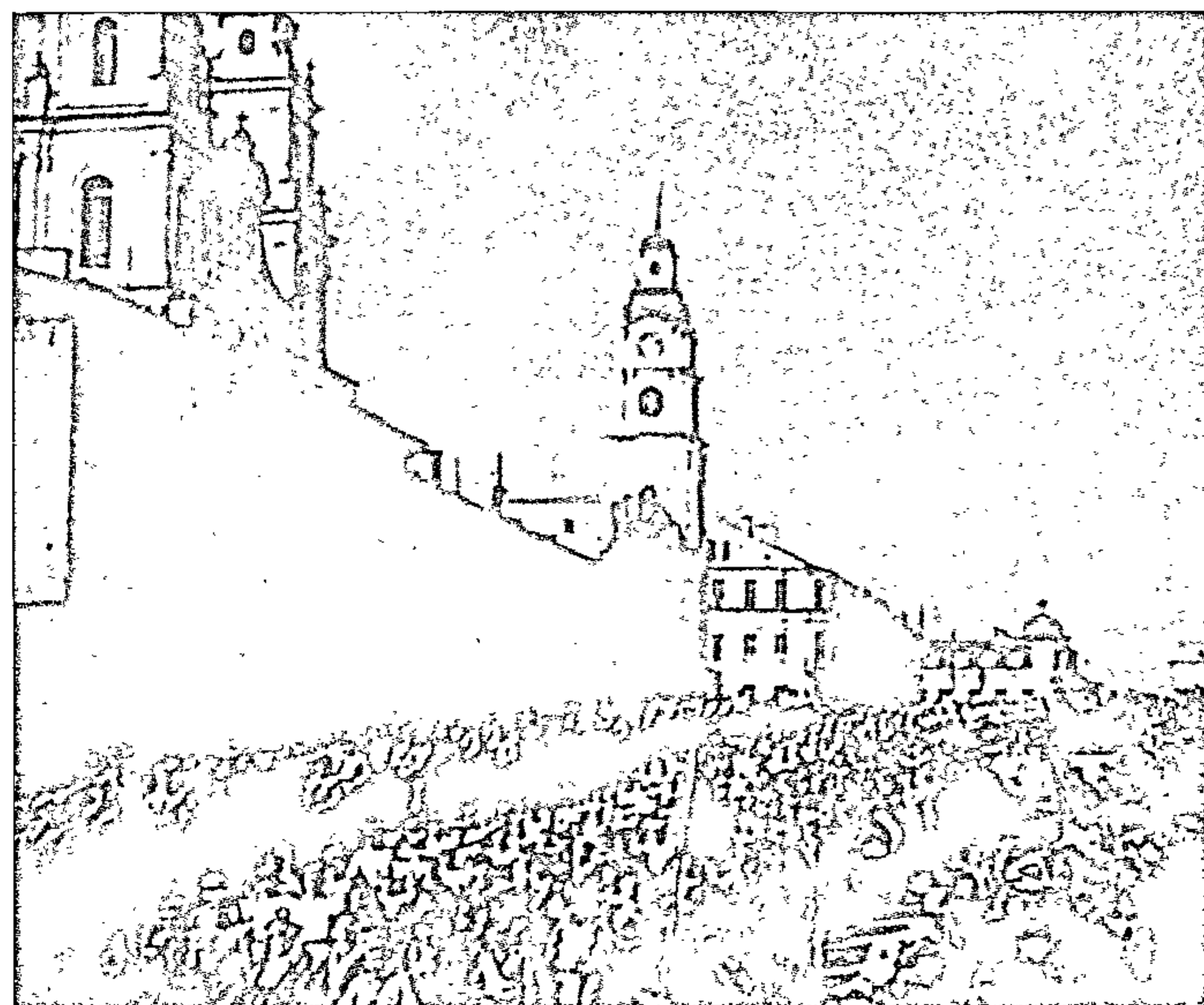

126

125. Дом Саветаў на плошчы Свабоды, былы дом губернатара. Убраны жалобнымі транспарантамі ў памяць забітых правадыроў камуністаў Германіі Розы Люксембург і Карла Лібкнехта. Студзень 1919 г.

The Council House on Svaboda Square, the former house of the governor. January 1919

126. Дэманстрацыя на плошчы Свабоды. Пачатак 1920-х гг.

Demonstration procession on Svaboda Square. Beginning of the 1920s

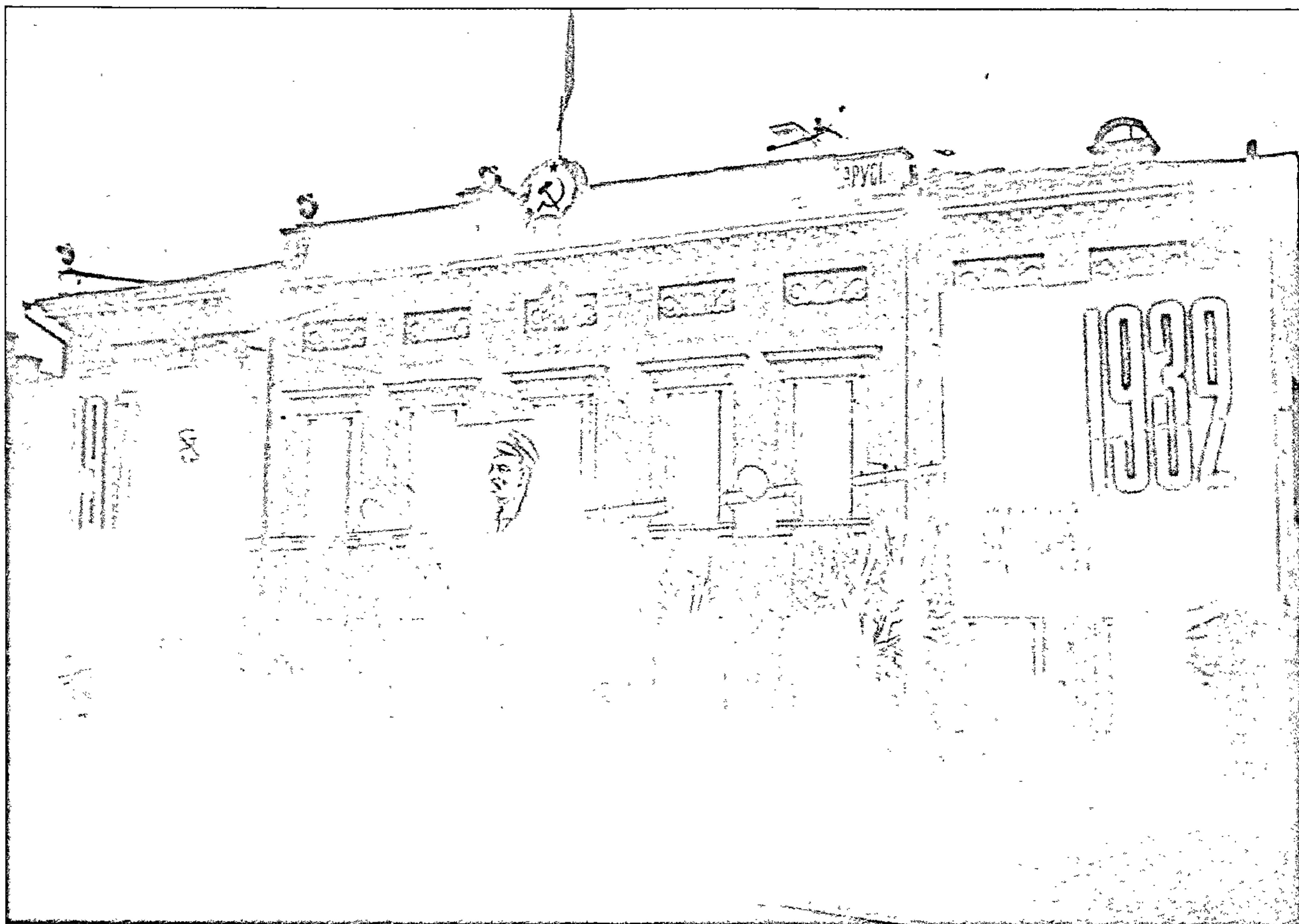

127

127. Будынак Цэнтральнага выканаўчага камітэта (ЦВК) БССР на плошчы Свабоды. Убраны транспарантамі з нагоды 15-й гадавіны Кастрычніцкай рэвалюцыі. 1932 г.

The Central Executive Committee (CEC) building of the Belarusian Soviet Socialist Republic on Svaboda Square, 1932

128. Дэманстрацыя на плошчы Свабоды з нагоды сесіі ЦВК БССР. Від з акна будынка ЦВК. 1925 г.

Demonstration procession on Svaboda Square, 1925

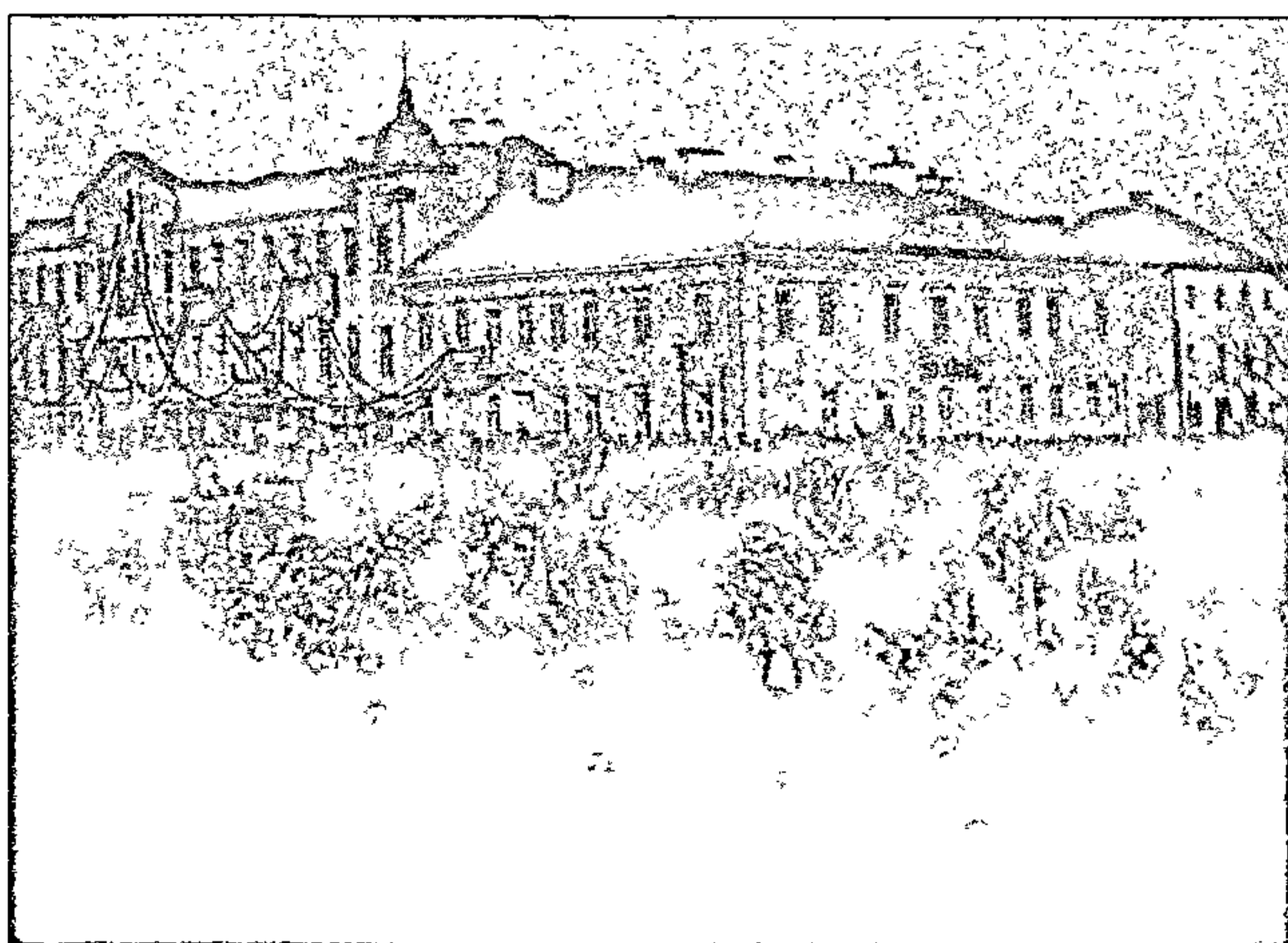

128

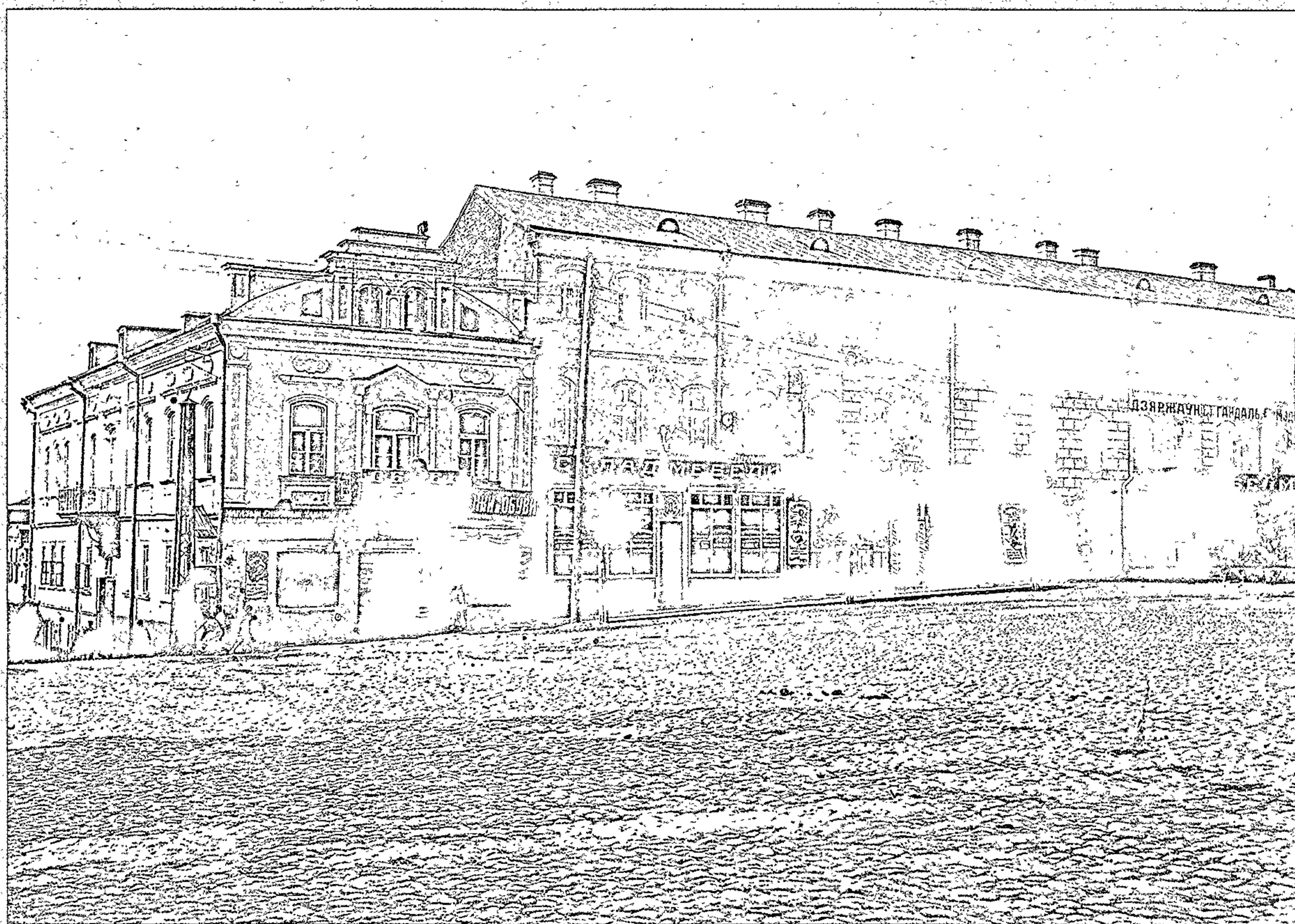

129

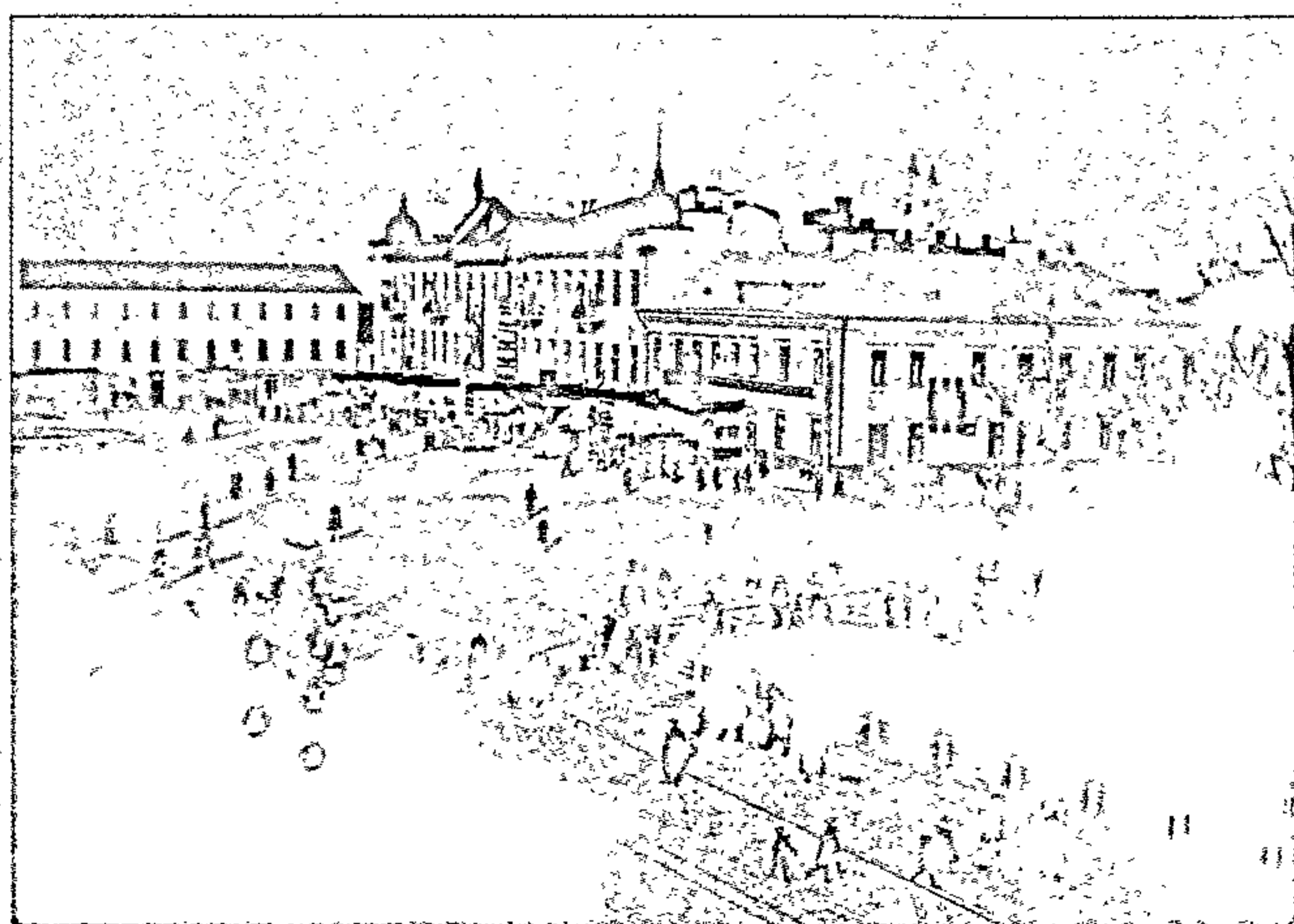

130

129. Дом "Белмедгандлю" на площади Свободы — справа, пачатак вуліцы Школьнай (сёння тут пачынаецца пучеправод да праспекта Машэрава) — злева. 1930-я гг.

To the right, Belarusian Medicine Trade house on Svaboda Square, to the left, beginning of Shkolnaya Street. Today, the bridge to Masherava Avenue makes its start here, 1930s

130. Плошча Свободы. 1932 г.

Svaboda Square, 1932



131



132

131, 132. Плошча Свабоды,
7 лістапада 1936 г.:
удзельнікі дэманстрацыі
у гонар 19-й гадавіны
Кастрычніцкай рэвалюцыі.

Svaboda Square.
November 7, 1936

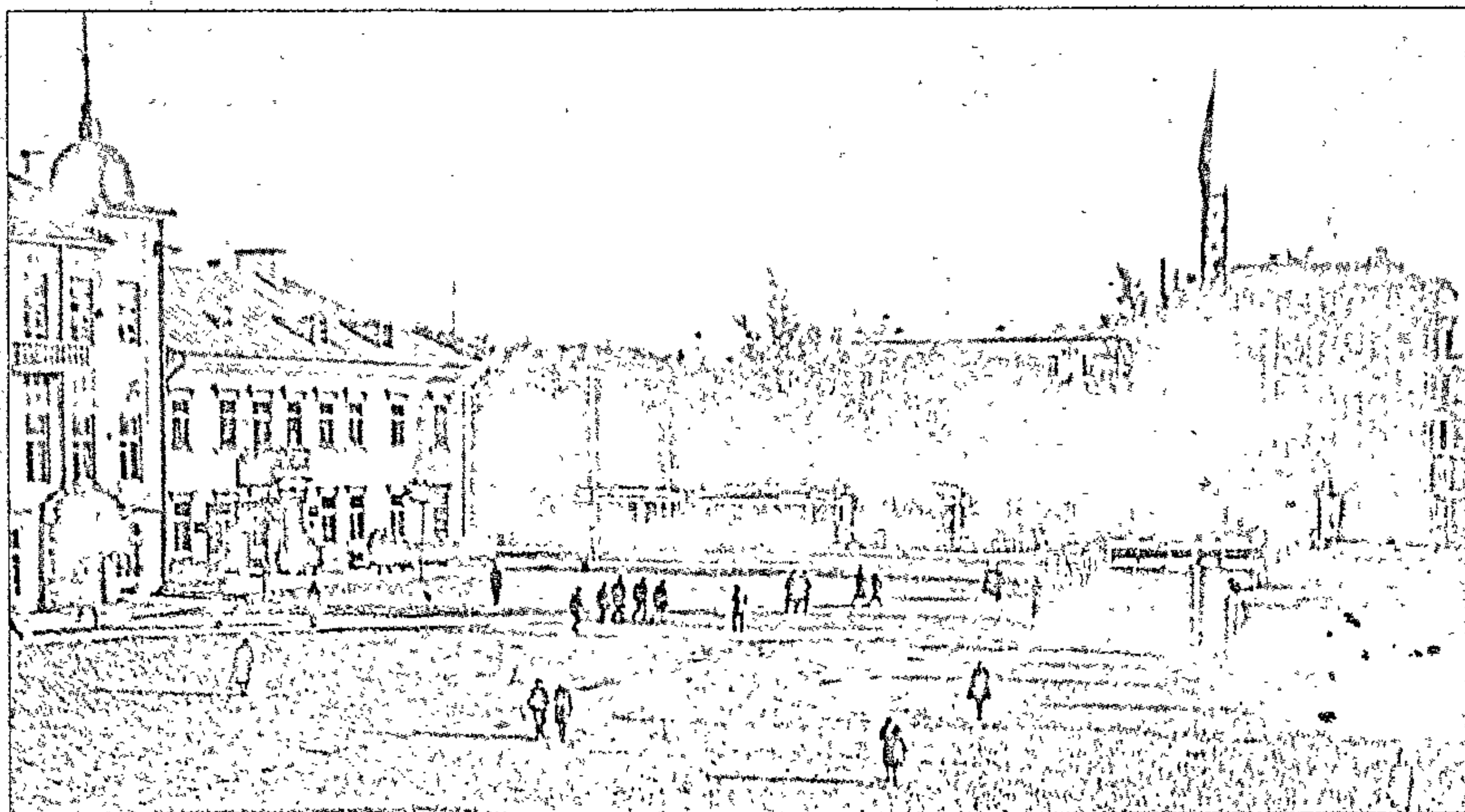

133

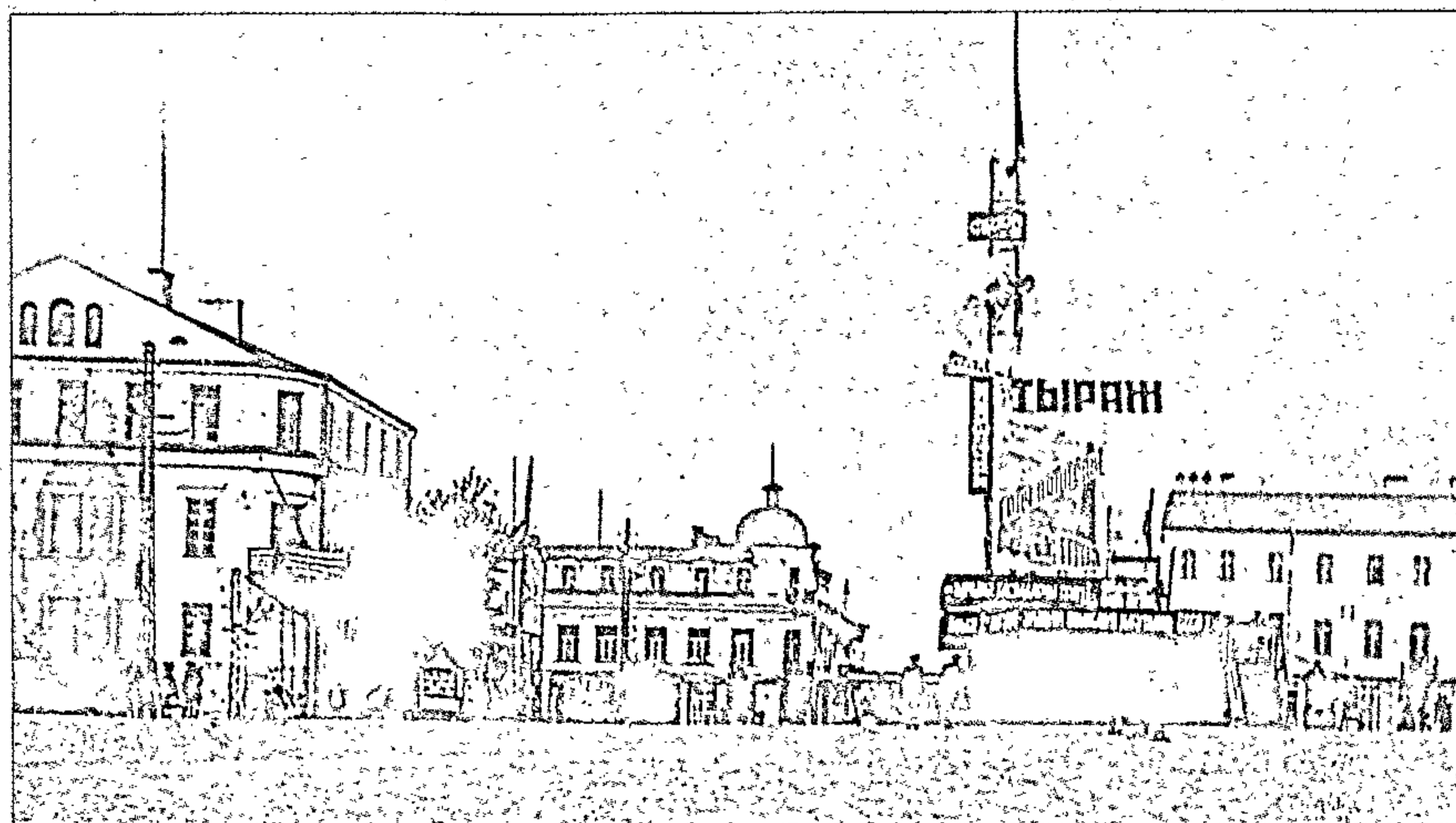

134

133. Плошча Свабоды.
1937 г.

Svaboda Square, 1937

134. Агітацыйная стэндавая
ўстаноўка на плошчы
Свабоды. 1937 г.

Agitation stand setting
on Svaboda Square, 1937



135

135. Будынак былога
гасцінага двара на плошчы
Свабоды. У 1920-я —
пачатку 30-х гадоў
тут размяшчаўся Мінскі
гарсавет. Зараз вядзецца
рэканструкцыя дома. 1924 г.

Construction of the former
hotel garden on Svaboda
Square, 1924

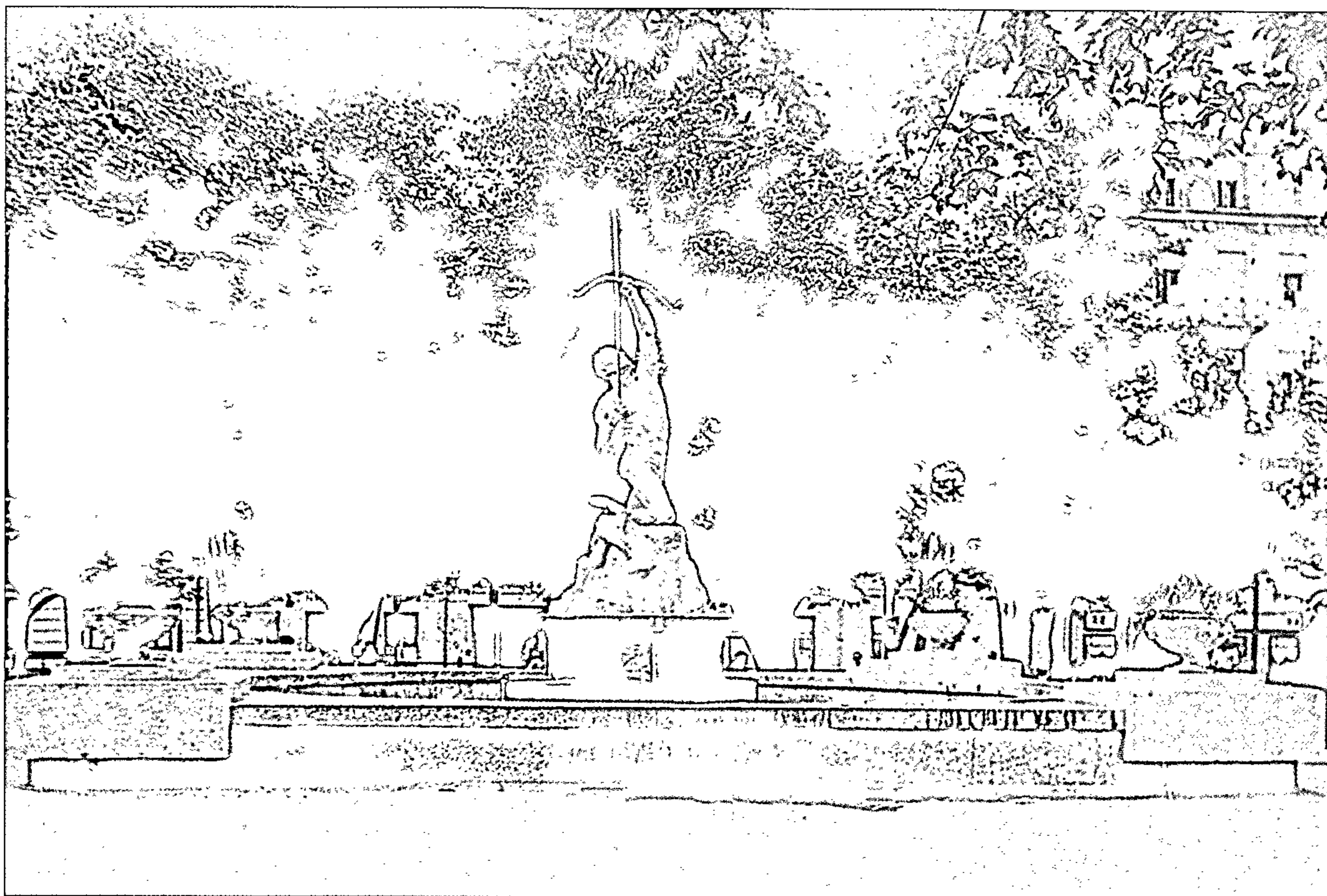

136

136. Фантан у скверы
на плошчы Свабоды. 1936 г.

Fountain in the yard of
Svaboda Square, 1936

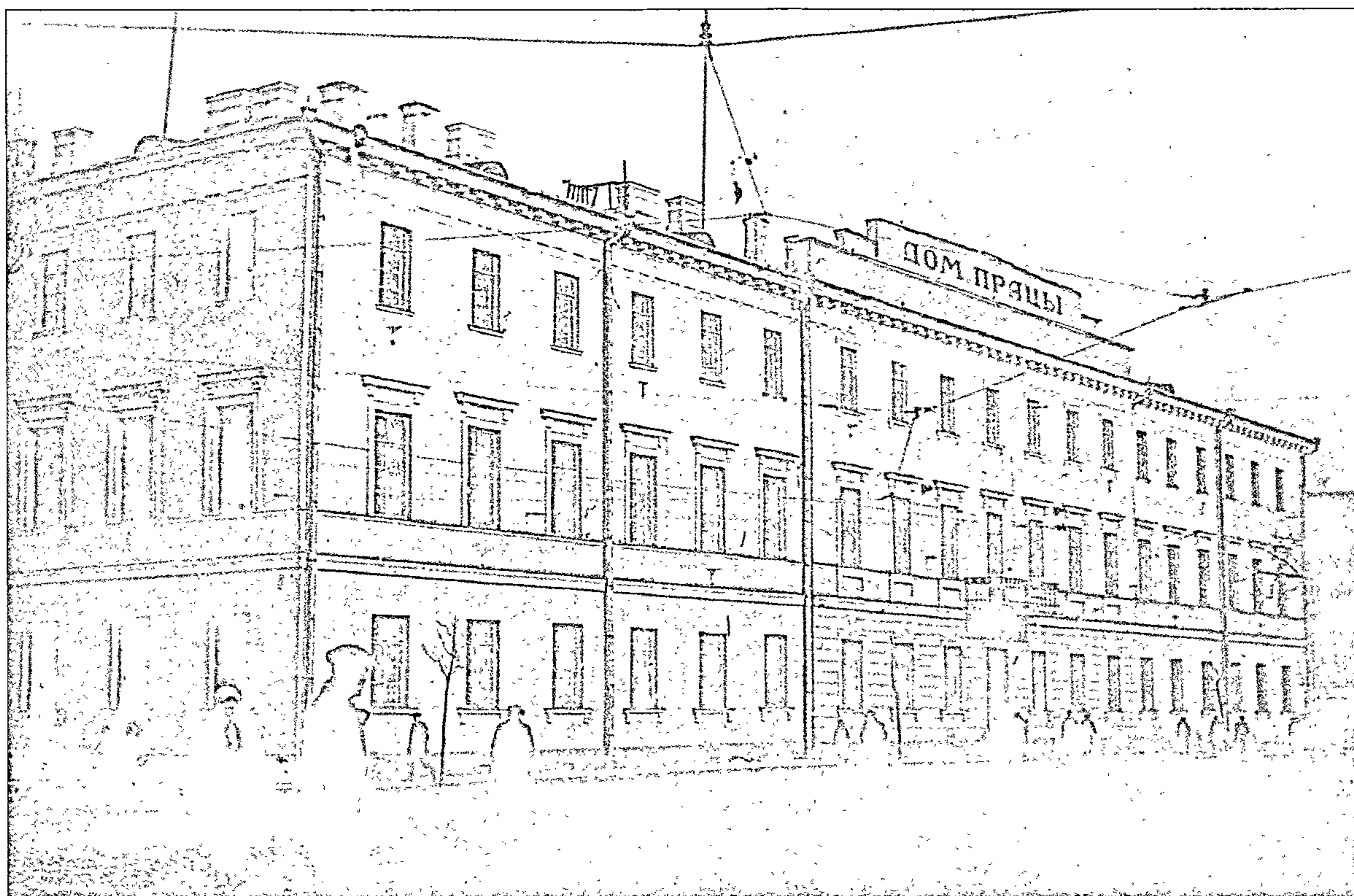

137

137. Дом працы на плошчы
Свабоды. Цяпер Дом
прафсаюзаў Мінскай
вобласці. 1932 г.

The Working House on
Svaboda Square. Now here
is the House of Professional
Unions of the Minsk region,
1932

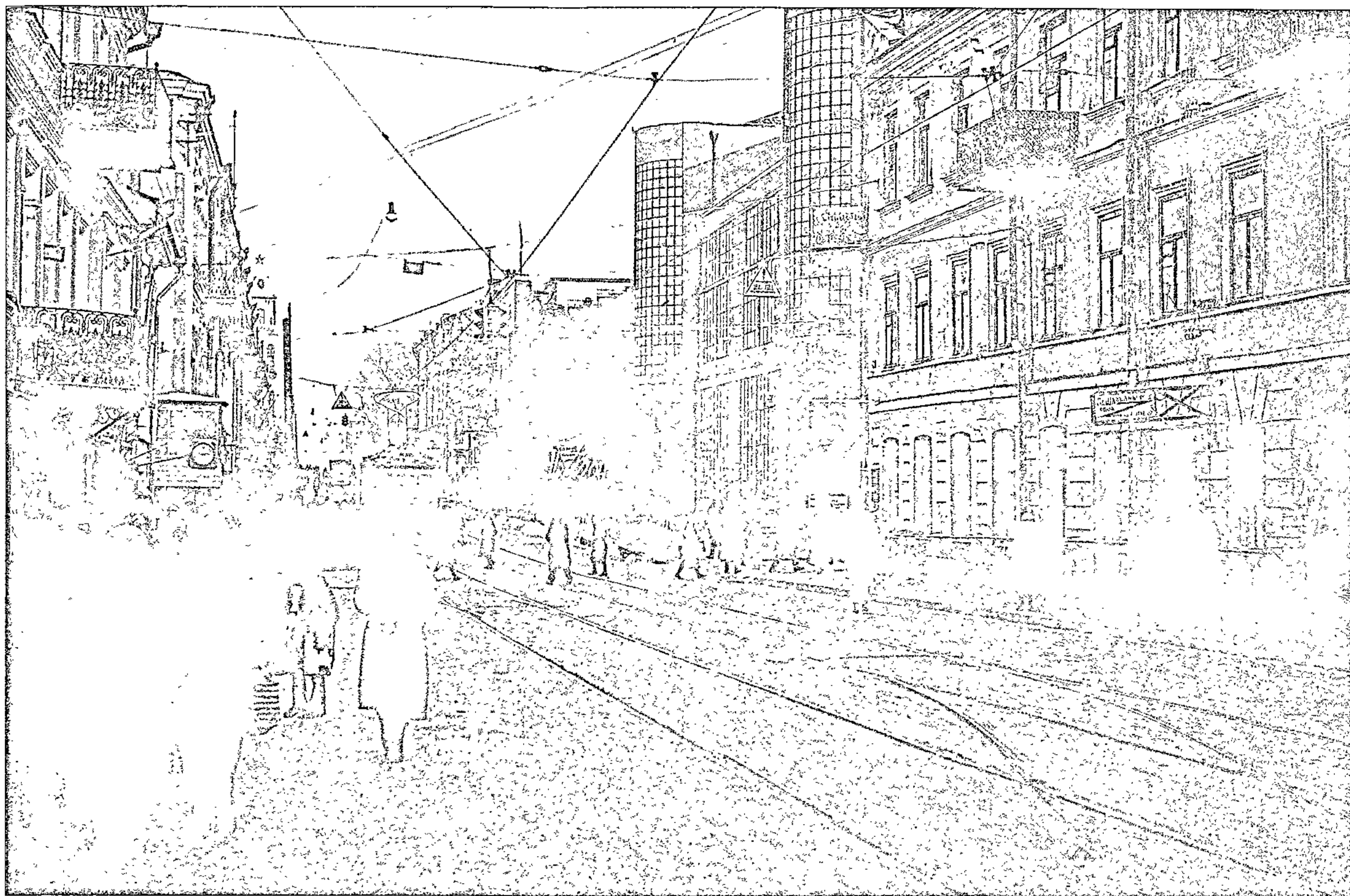

138

138. Вуліца Савецкая (проспект Ф. Скарыны). На месцы дамоў злева цяпер знаходзіцца ГУМ. Справа — былая гасцініца "Нова-Маскоўская", далей новы будынак Дзяржаўнага банка БССР, за ім — кінатэатр "Чырвоная зорка". Надпіс на афішы: "Ціхі Дон". На доме справа прымацавана таблічка: "Пешаходны рух толькі па тратуарах". Злева натоўп "штурмуе" трамвай № 7. 1930-я гг.

Savetskaya Street (F. Skaryna Avenue). To the right, the former Nova-Maskovskaya hotel. Further, a new building of the Belarusian Soviet Socialistic Republic State Bank. Behind, it is Red Star cinema, 1930s



139

139. Вайсковая
аўтакалона рухаецца
па Савецкай вуліцы. 1 мая
1935 г.

Troop motorcade is moving
along Savetskaya Street.
May 1, 1935

140. Гутарка на Савецкай
вуліцы. 1935 г.

Conversation on Savetskaya
Street, 1935



140

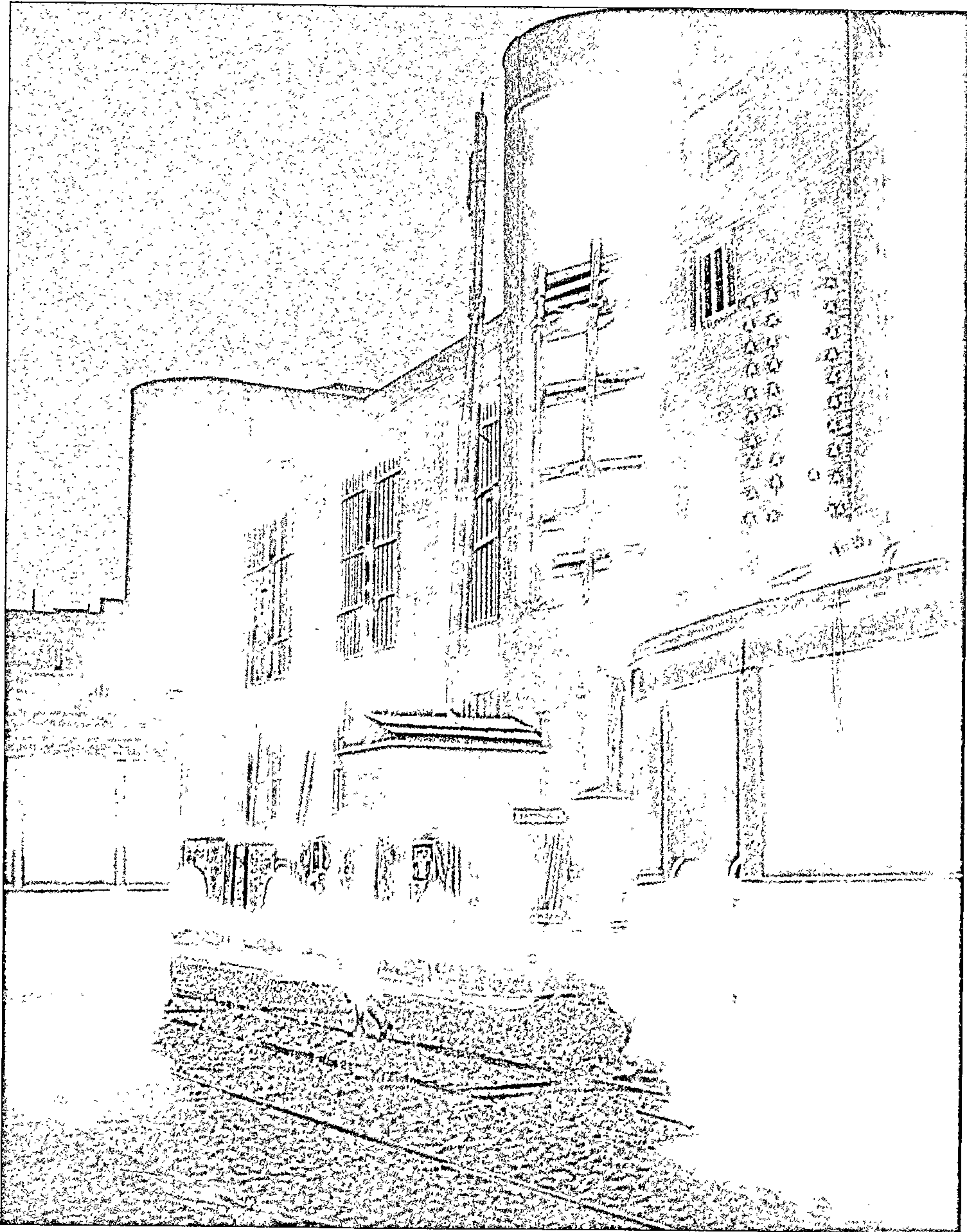

141

141. Будаўніцтва
Дзяржбанка на Савецкай
вуліцы. 1931 г.

Construction of the State
Bank on Savetskaya Street,
1931

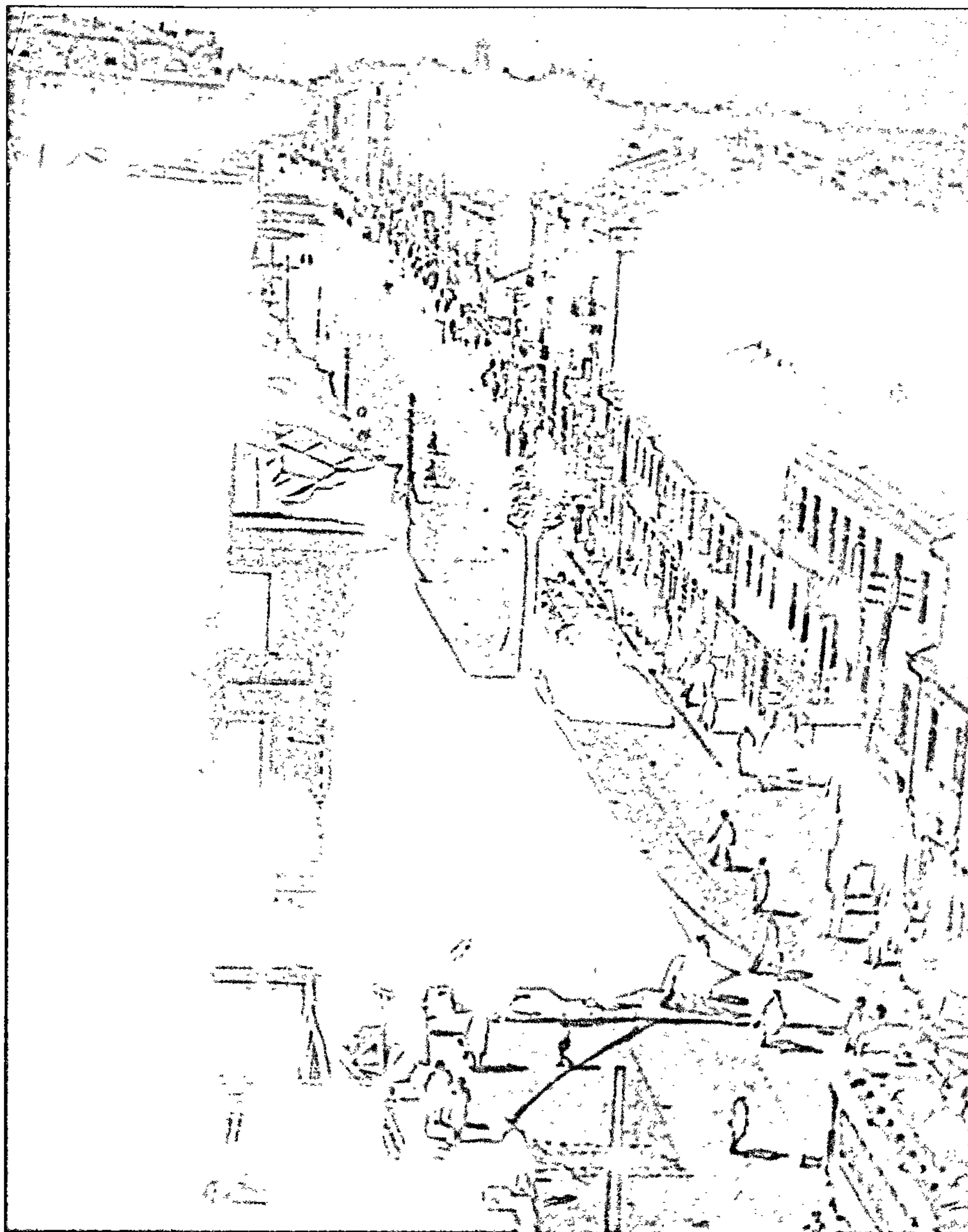

142

142. Вуліца Савецкая
на перакрыжаванні
з Ленінскай. Злева ўзводзіцца
будынак Дзяржаўнага банка
БССР. 1931 г.

Savetskaya Street
at the intersection with Leninskaya
Street. To the left, Belarusian
Soviet Socialistic Republic State
Bank under construction, 1931

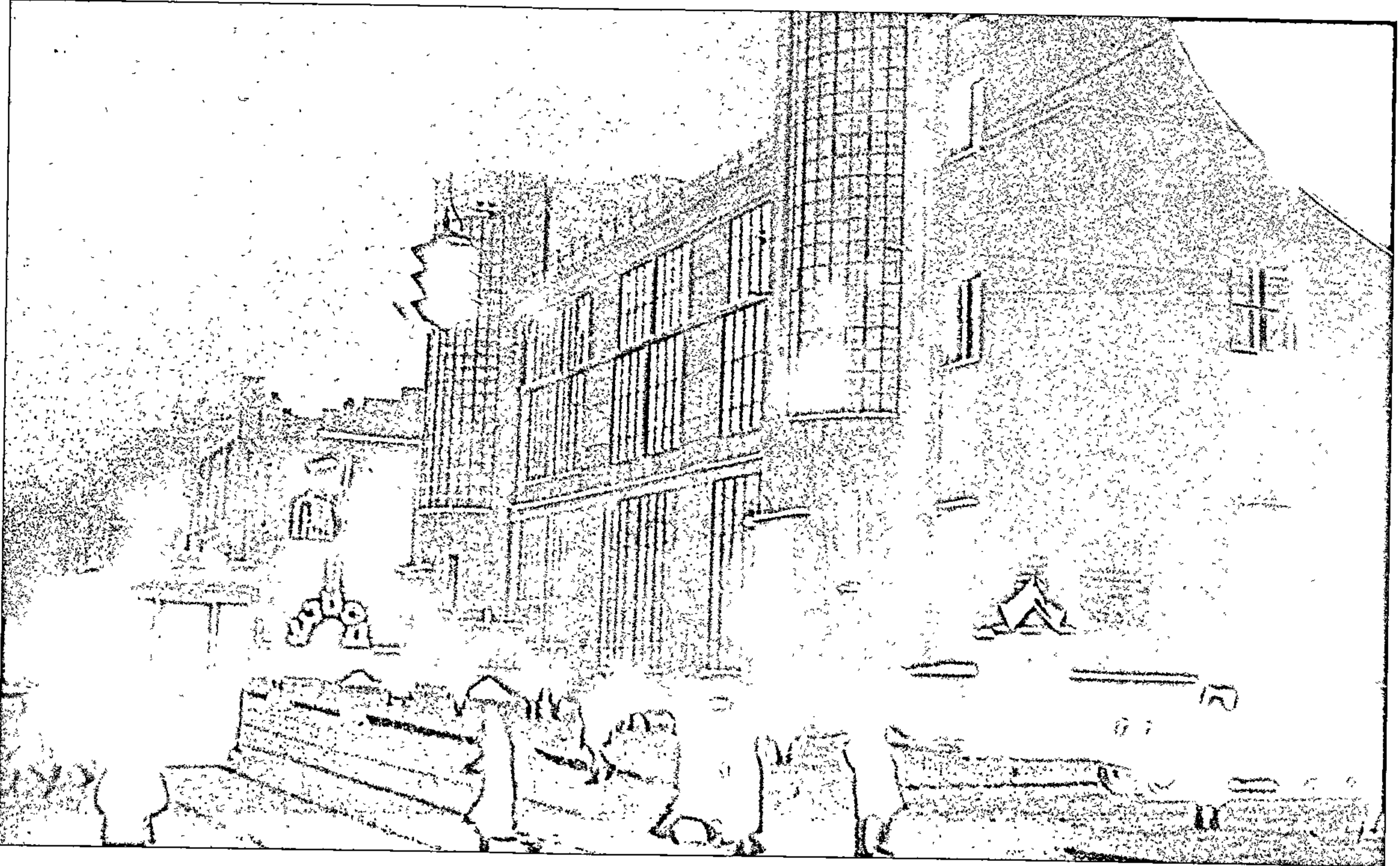

143

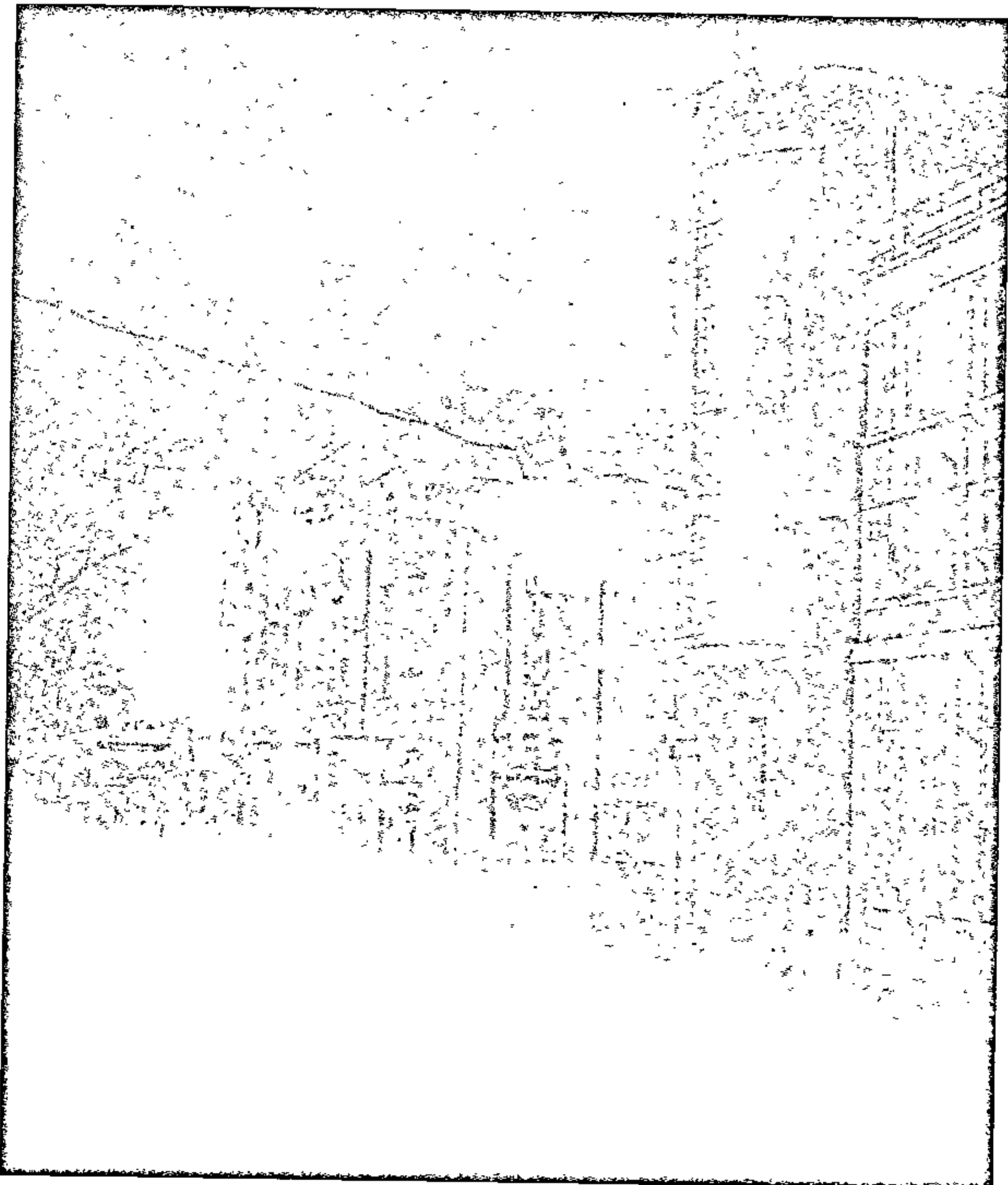

144

143. Дзяржбанк на рагу
Савецкай і Ленінскай вуліц.
1932 г.

The State Bank at the corner
of Savetskaya
and Leninskaya Streets,
1932

144. Участак вуліцы
Савецкай паміж вуліцамі
Ленінскай і Энгельса.
1937 г.

A part of Savetskaya Street
between Leninskaya
and Engels Streets, 1937



145

145. Перакрыжаванне
Савецкай і Ленінскай вуліц
(цяпер пр. Ф. Скарыны
і вул. Леніна). На месцы
будынка справа сёння
стаіць ГУМ. 1930-я гг.

Intersection of Savetskaya
and Leninskaya Streets
(now — of Skaryna Avenue
and Lenin Street), 1930s

146. Кінатэатр “Чырвоная
зорка”. 1933 г.

Red Star cinema, 1933



146

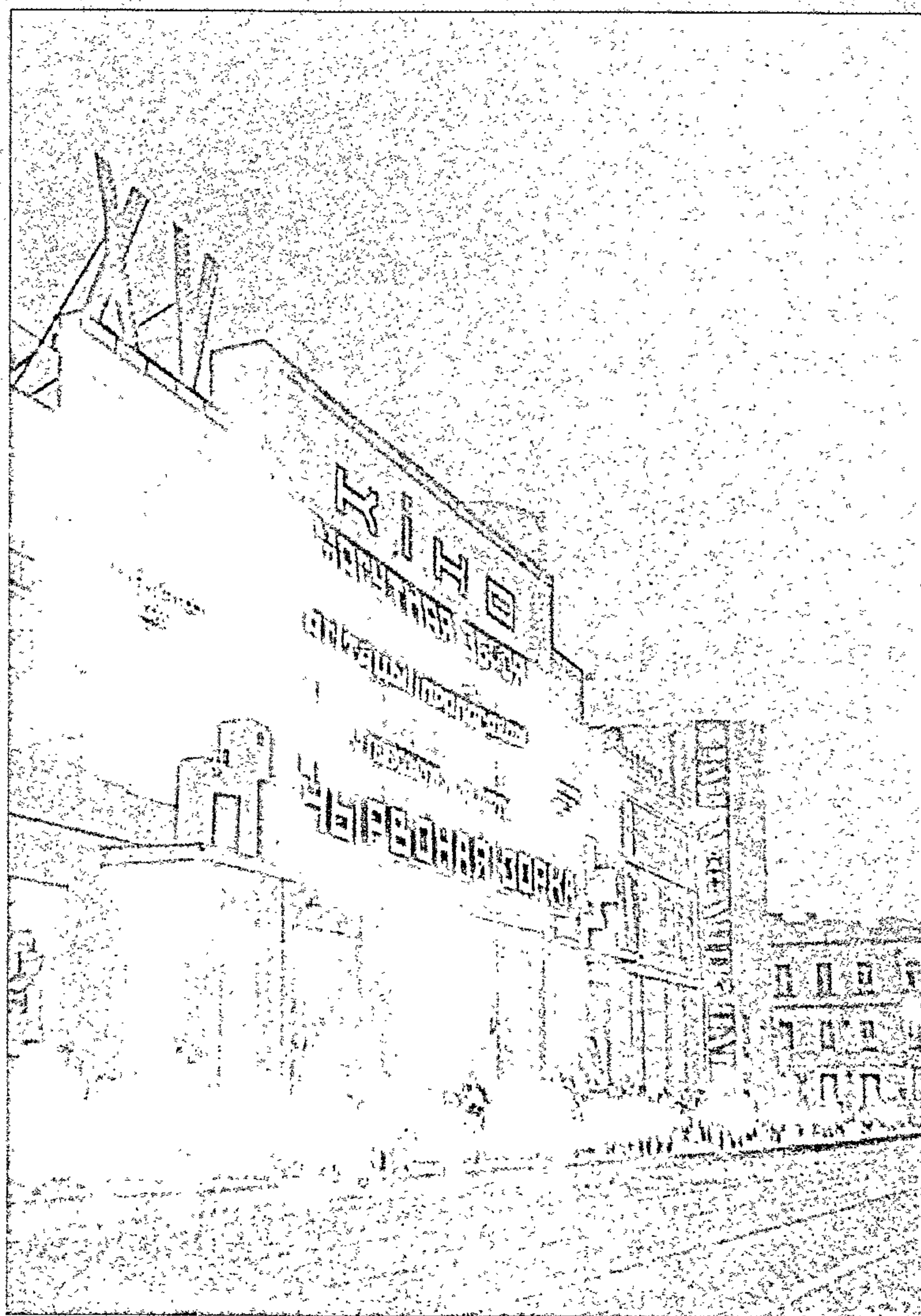

147

147. Савецкая вуліца.
Першы ў Беларусі гукавы
кінатэатр "Чырвоная
зорка". 1932 г.

Savetskaya Street. The first
sound cinema in Belarus —
Red Star, 1932

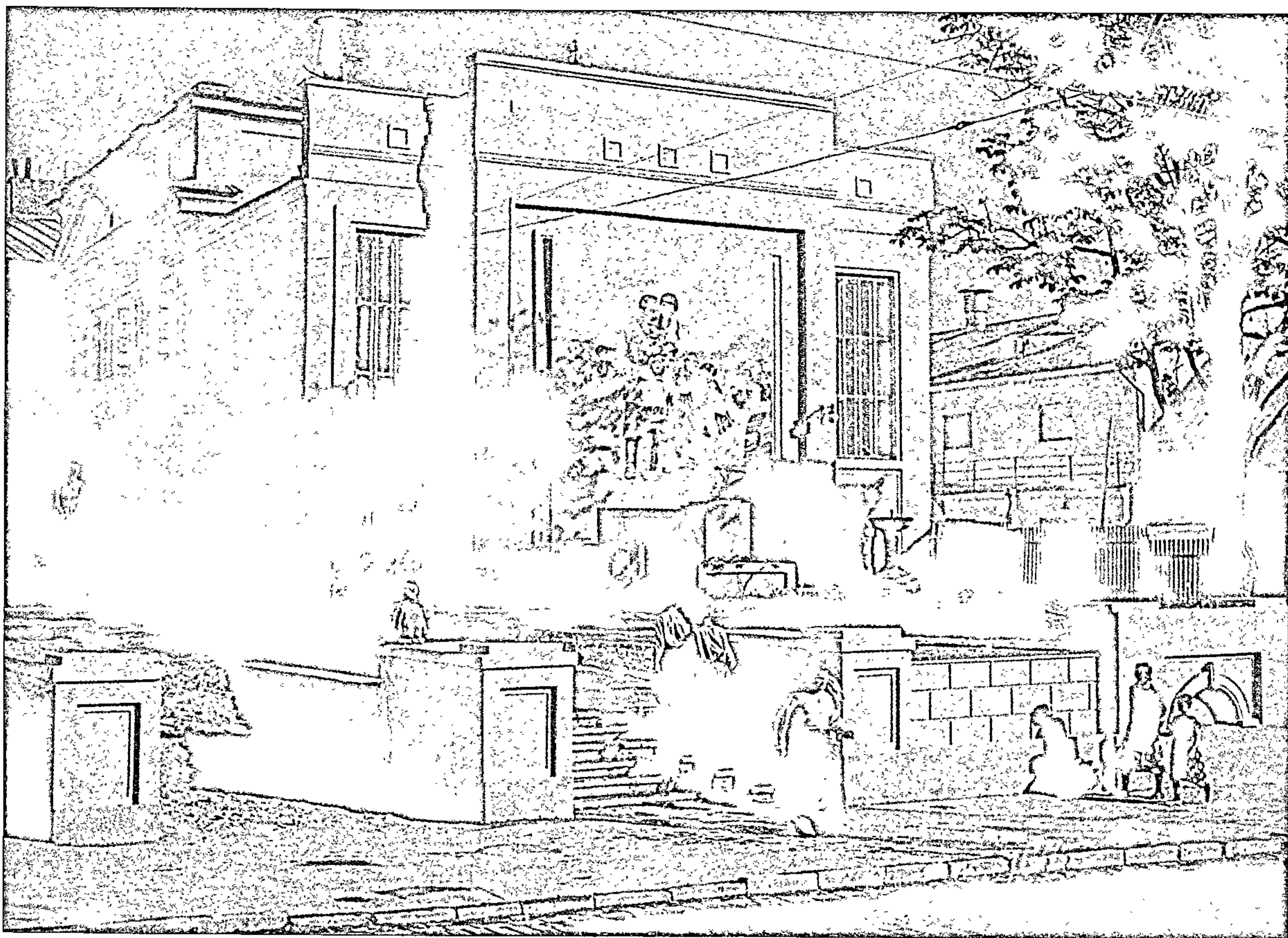

148

148. Першы ў Беларусі дзіцячы гукавы кінатэатр "Новости дня". Быў змешчаны ў былым будынку лютэранскай кірхі на Савецкай вуліцы побач з кінатэатрам "Чырвоная зорка". 1936 г.

Day News, the first sound children's cinema, 1936

149. Від ад дзіцячага кінатэатра. На процілеглым баку Савецкай вуліцы знаходзіліся магазін "Садавіна, гародніна" і Дом Галоўхімзбыту. 1937 г.

View from the children's cinema, 1937

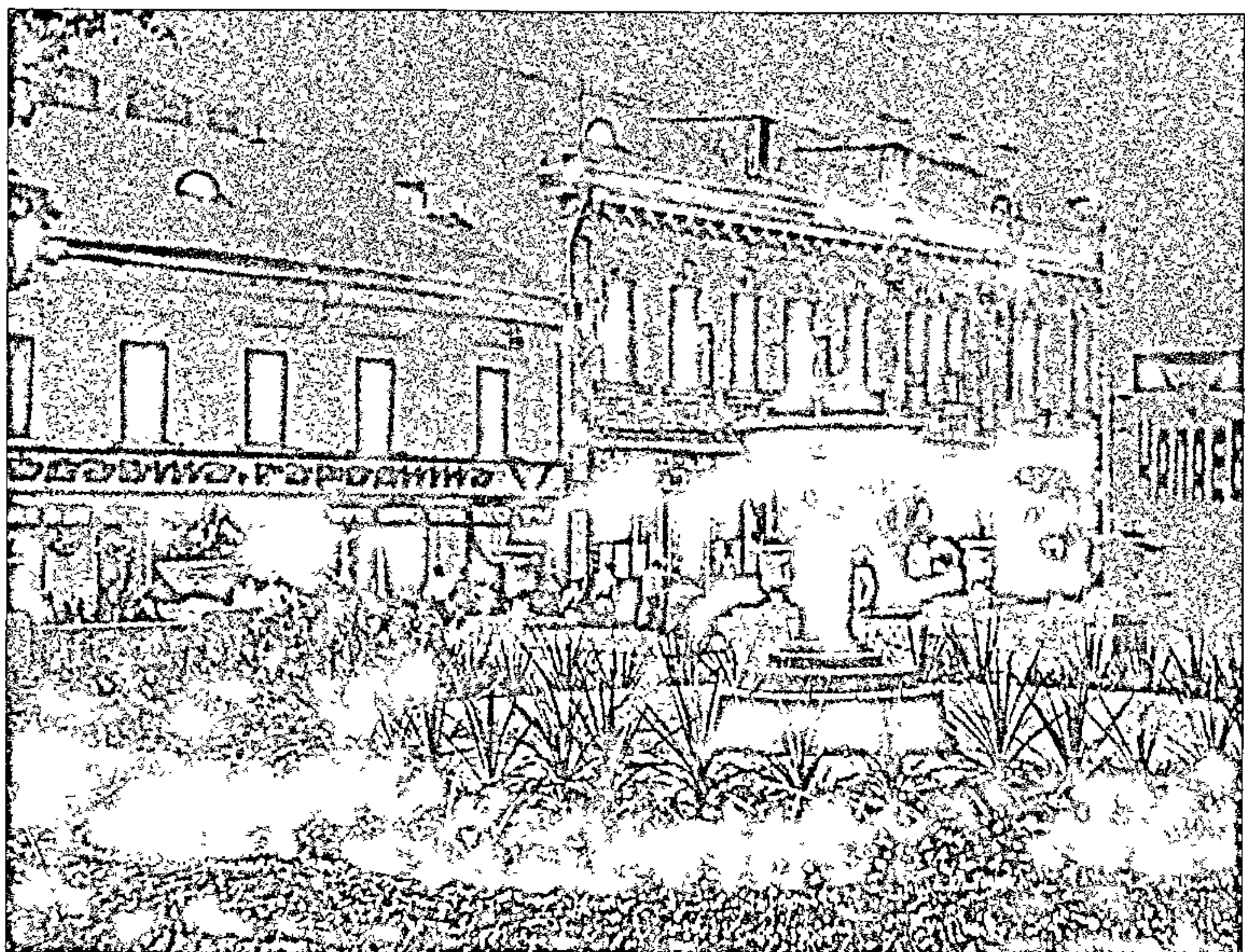

149



150

150. Уваход у Вялікі сад —
сённяшні Цэнтральны сквер
на рагу праспекта
Ф. Скарыны і вуліцы
Энгельса. Від з вуліцы
Савецкай. 1933 г.

Entrance to the Great Garden,
today's Central Yard, at the
corner of F. Skaryna Avenue
and Engels Street, 1933



151

151. Савецкая вуліца і ўваход у Цэнтральны сквер. Від з вуліцы Энгельса. 1938 г.

Savetskaya Street and entrance to the Central yard. View from Engels Street, 1938



152

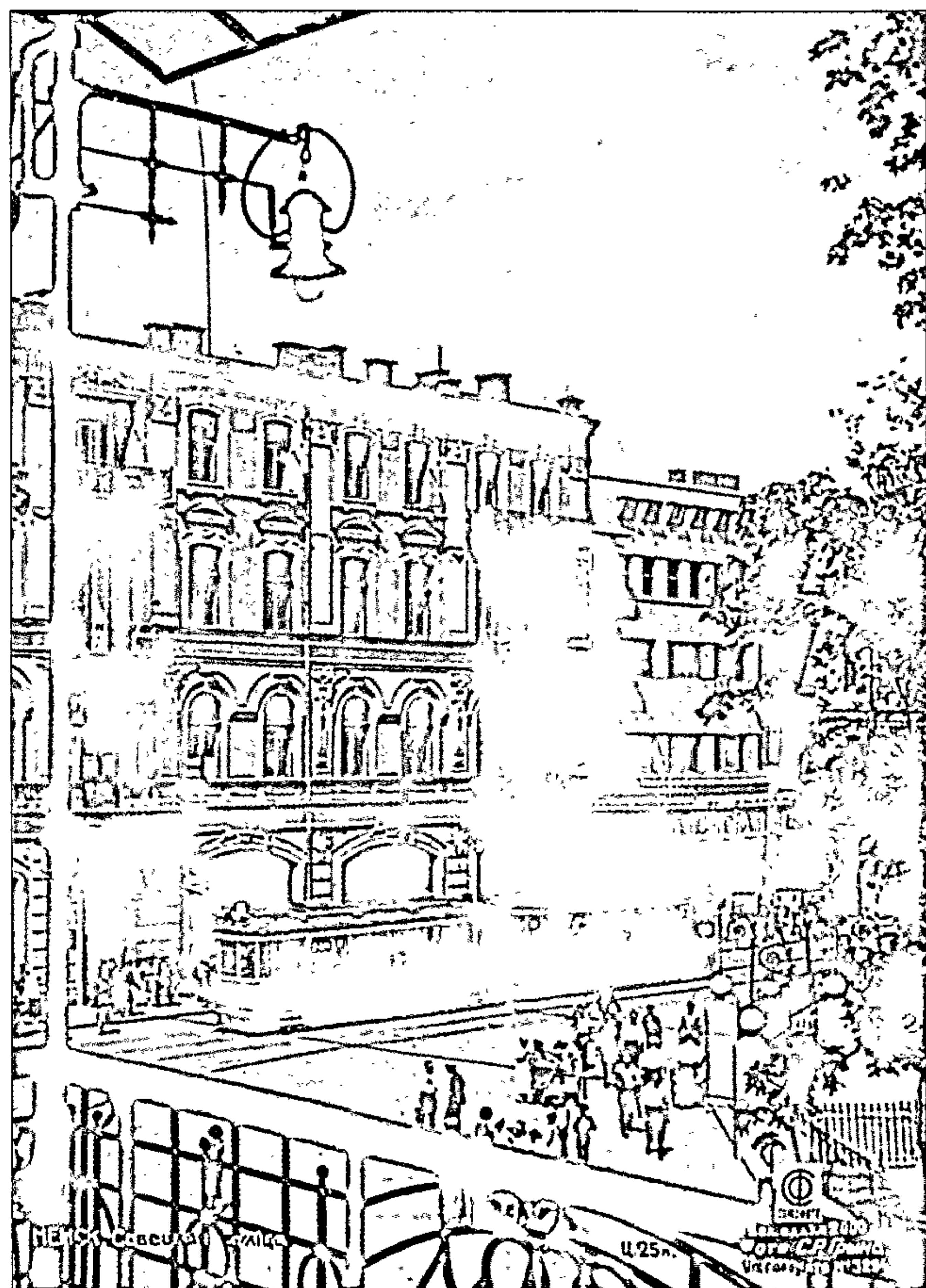

153

152. Забудова вуліц
Энгельса і Савецкай
ля іх скрыжавання
(не захавалася). Сёння
на месцы гэтага квартала
плошча і Палац Рэспублікі.
1938 г.

Construction of Engels
and Savetskaya Streets near
their intersection. Today, here
is the square and Palace
of the Republic, 1938

153. Перакрыжаванне
вуліц Савецкай і Энгельса.
Тут 7 снежня 1935 г. быў
устаноўлены першы
у Мінску электрычны
гадзіннік.

Intersection of Savetskaya
and Engels Streets

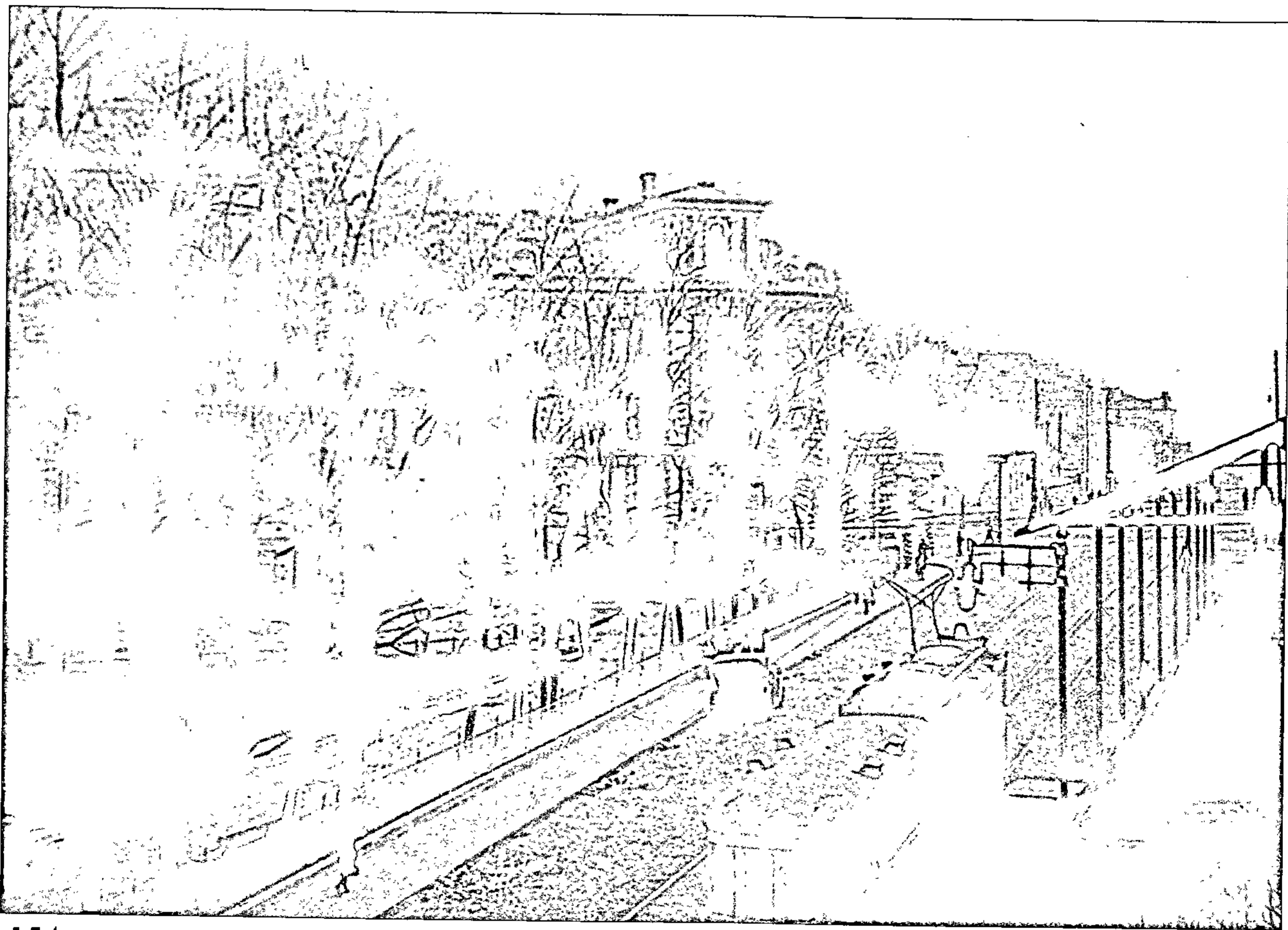

154

154. Трамвайная лінія на Ляхаўку праходзіла па вуліцы Энгельса. Від на Першы беларускі дзяржаўны драматычны тэатр (цяпер імя Янкі Купалы). 1930-я гг.

Tramway to Lyakhawka passed through Engels Street. View of the First Belarusian State Drama Theatre (now it is Ya. Kupala's Theatre), 1930s



155

155. Цэнтральны Дом камуністычнай асветы імя К. Маркса на рагу вуліц Маркса і Энгельса (раней у будынку змяшчаўся Дваранскі сход). Цяпер на гэтым месцы ўваход у метро "Купалаўская". Пачатак 1930-х гг.

The Central House of Communist Enlightening named after Carl Marx at the corner of Marx and Engels Streets. Beginning of the 1930s

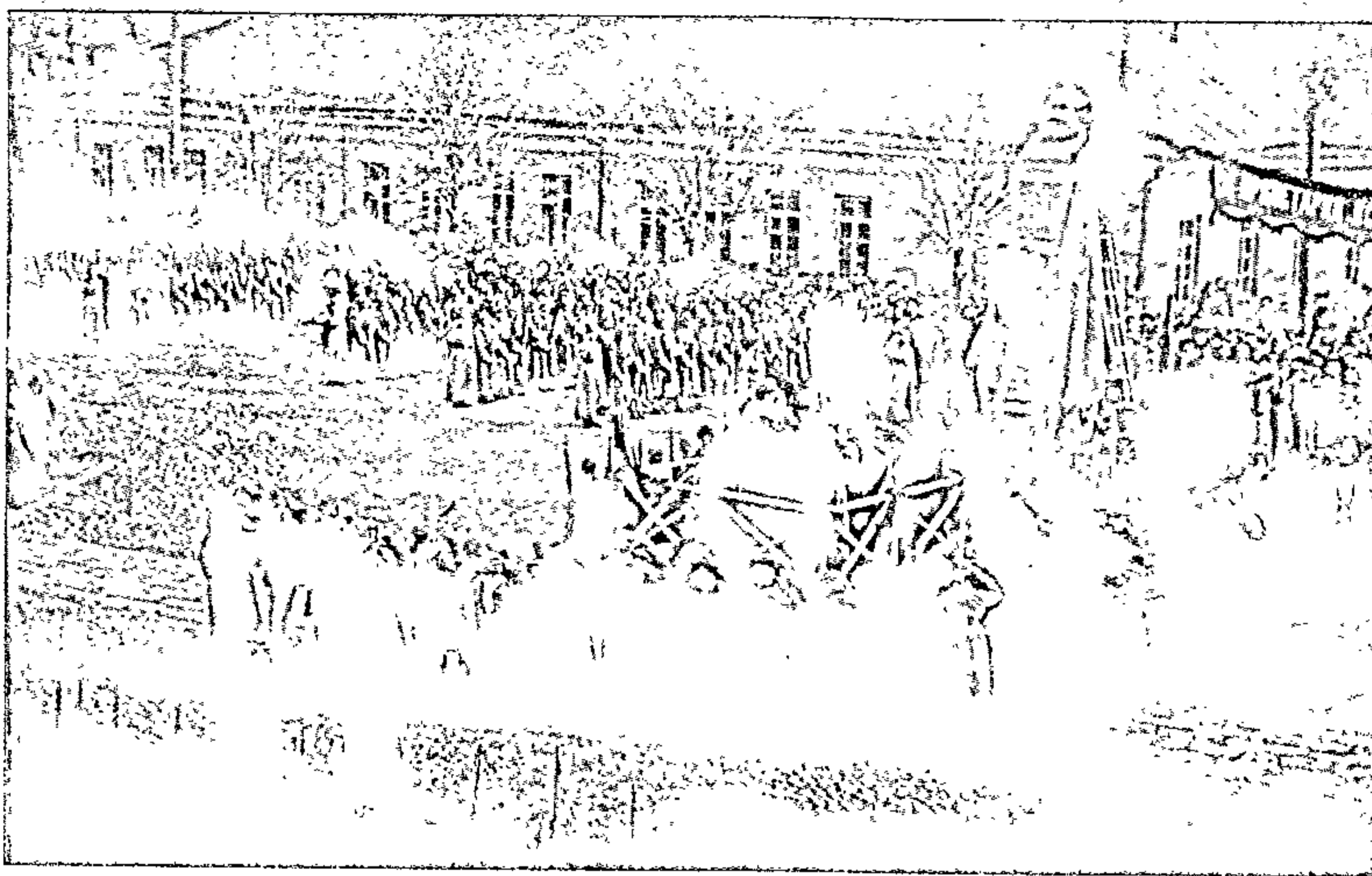

156

156. Адкрыццё помніка
на скрыжаванні вуліц
Маркса і Энгельса
7 лістапада 1922 г.

Opening of the monument
at the intersection of Marx
and Engels Streets.
November 7, 1922

157. Перад урачыстым
адкрыццём помніка Карлу
Марксу ля гарадскога
тэатра з нагоды
5-й гадавіны Кастрычніцкай
рэвалюцыі. 7 лістапада
1922 г.

Before the festive opening
of the monument to Carl
Marx. November 7, 1922



157

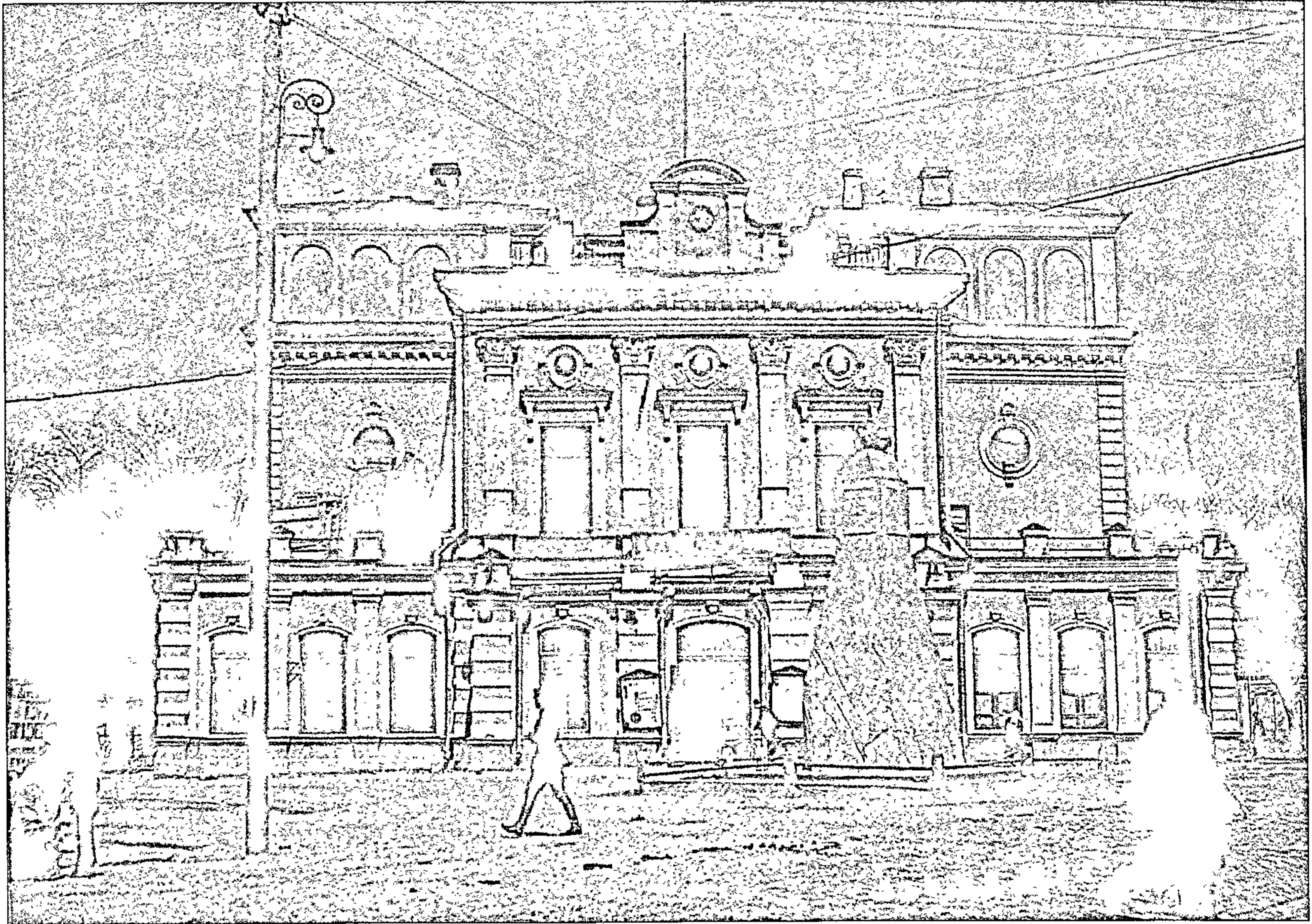

158

158. Фасад I-га
Белдзярждрамтэатра
(цяпер імя Янкі Купалы)
і помнік Карлу Марксу
(знесены ў час пракладкі
трамвайнай лініі
на Ляхаўку). 1931 г.

Facade of the First State
Drama Theatre (now —
Ya.Kupala's Theatre)
and monument to Carl Marx,
1931

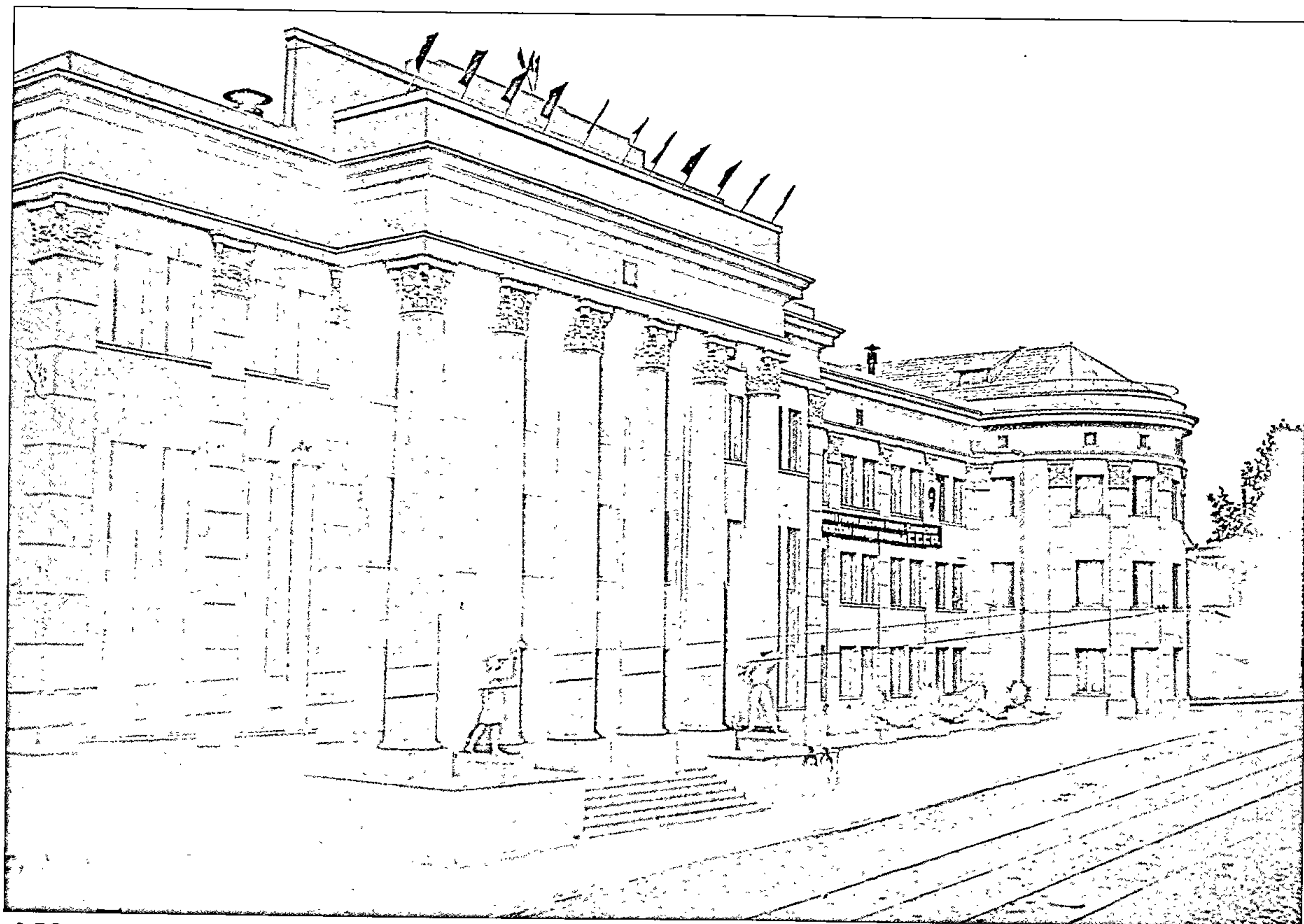

159

159. Палац піянераў
на рагу вуліц Кірава
і Энгельса. Пачаў
дзейнічаць у 1936 г. Цяпер
між калонамі – уваход
у Тэатр юнага глядача.

The Pioneers' Palace at the
corner of Kirava and Engels
Streets. Now, in between
their columns, entrance to the
Theatre of Young Spectator
is situated

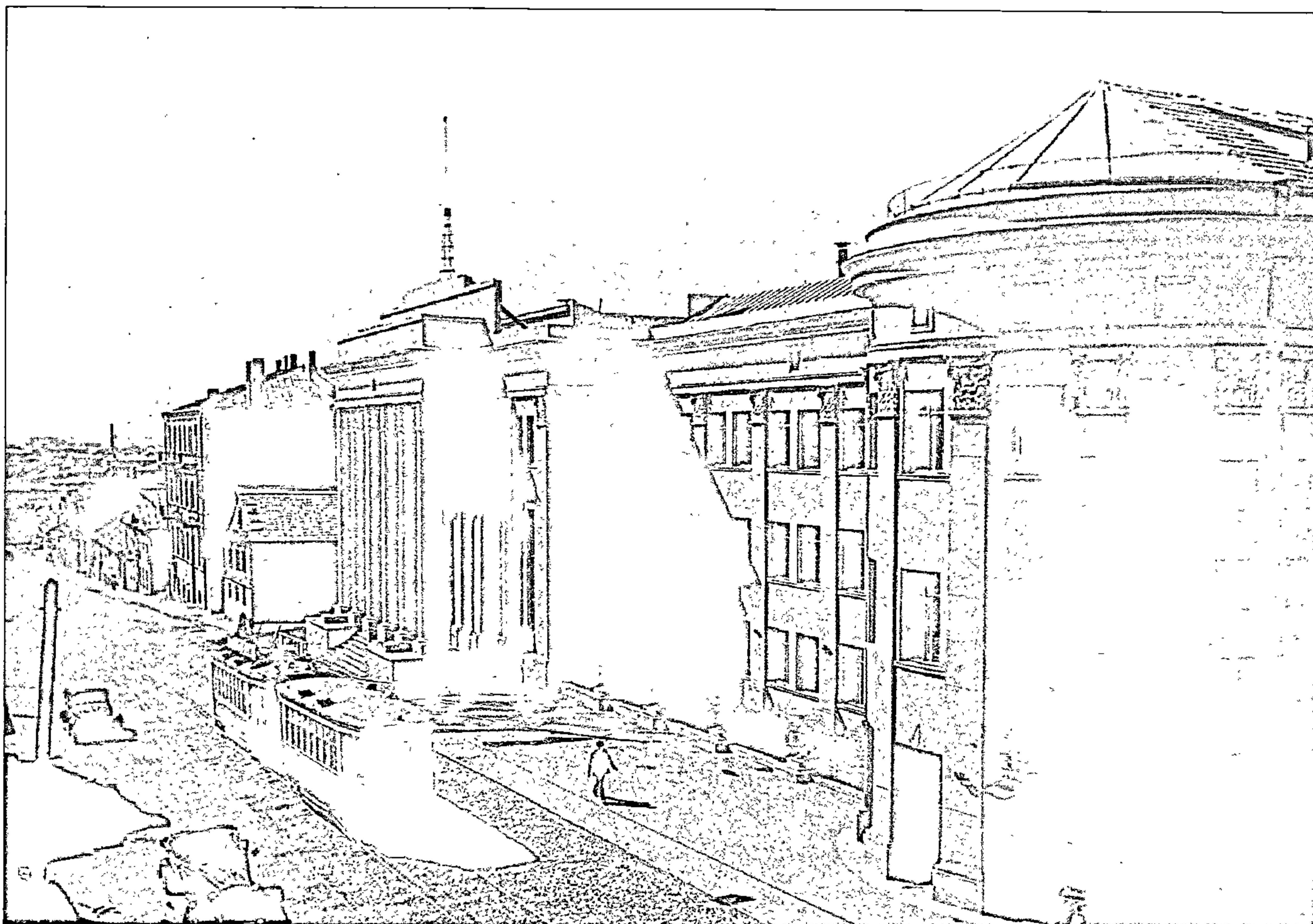

160

160. Вуліца Энгельса ў бок
Ляхаўкі. Побач з Палацам
піянераў ідзе трамвай № 5,
маршрут: "Выстаўка (сёння
раён плошчы Калініна) —
завод імя Варашылава".
1938 г.

Engels Street to Lyakhawka,
1938

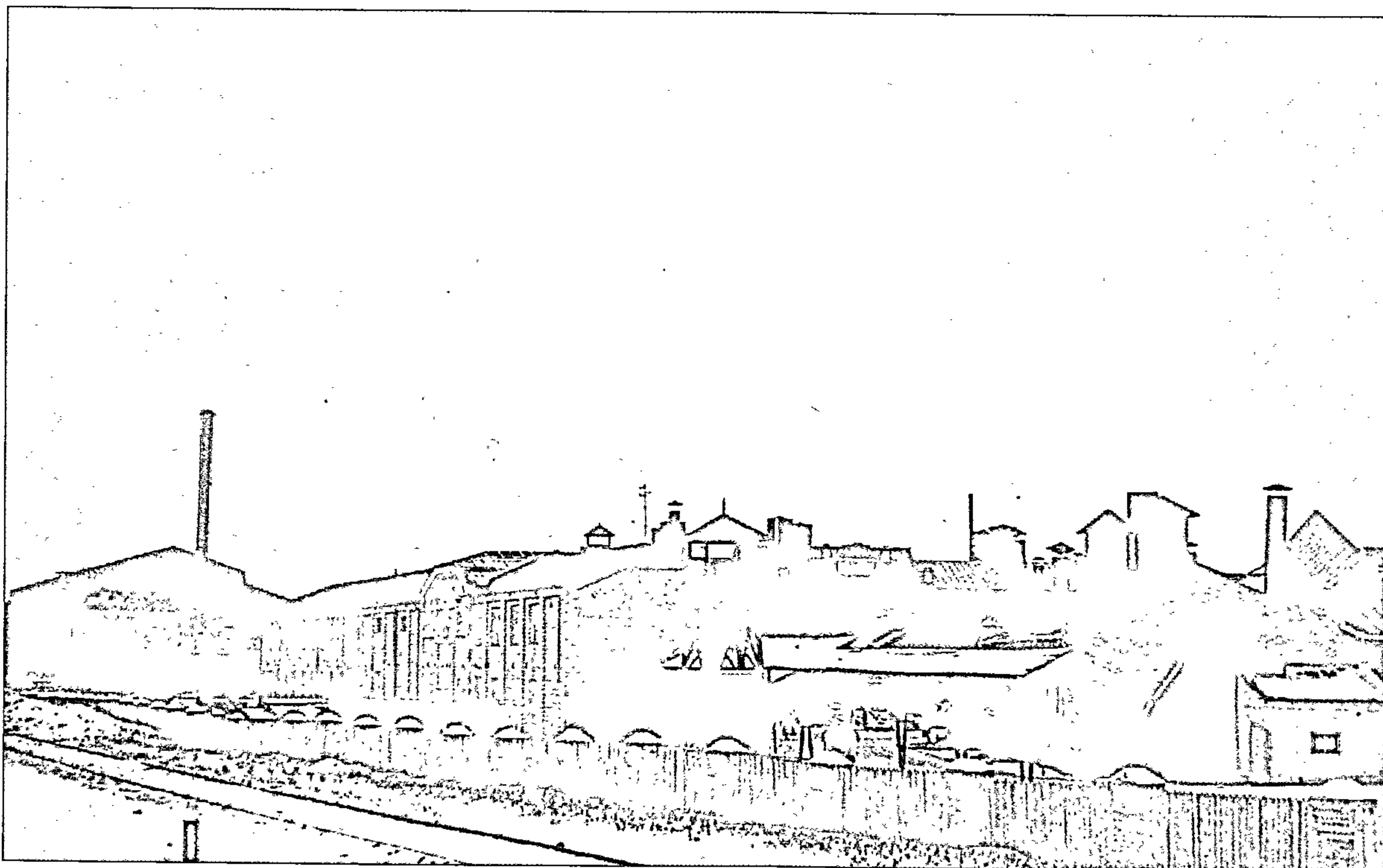

161

161. Завод імя
Варашылава (былы
"Энергія"). 1930-я гг.

Plant named after
Varashylaw (the former
Energia), 1930s

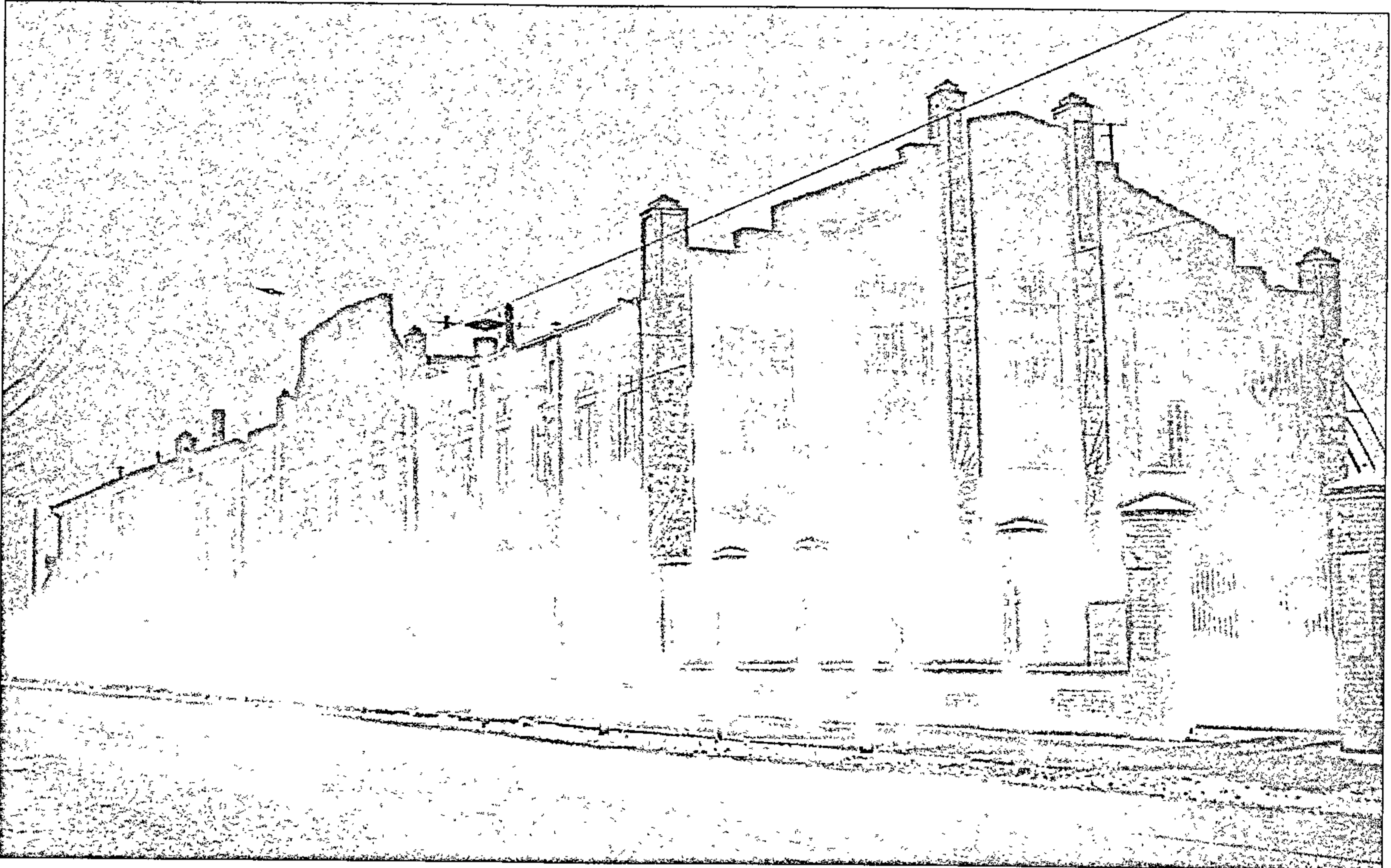

162

162. Адзін з карпусоў
гарбарнага завода
"Бальшавік". У 1938 г. тут
упершыню ў Савецкім
Саюзе пачалі вырабляць
высакаякасны хром
са свіных шкур. 1930-я гг.

One of the Bolshevik pottery
buildings, 1930s

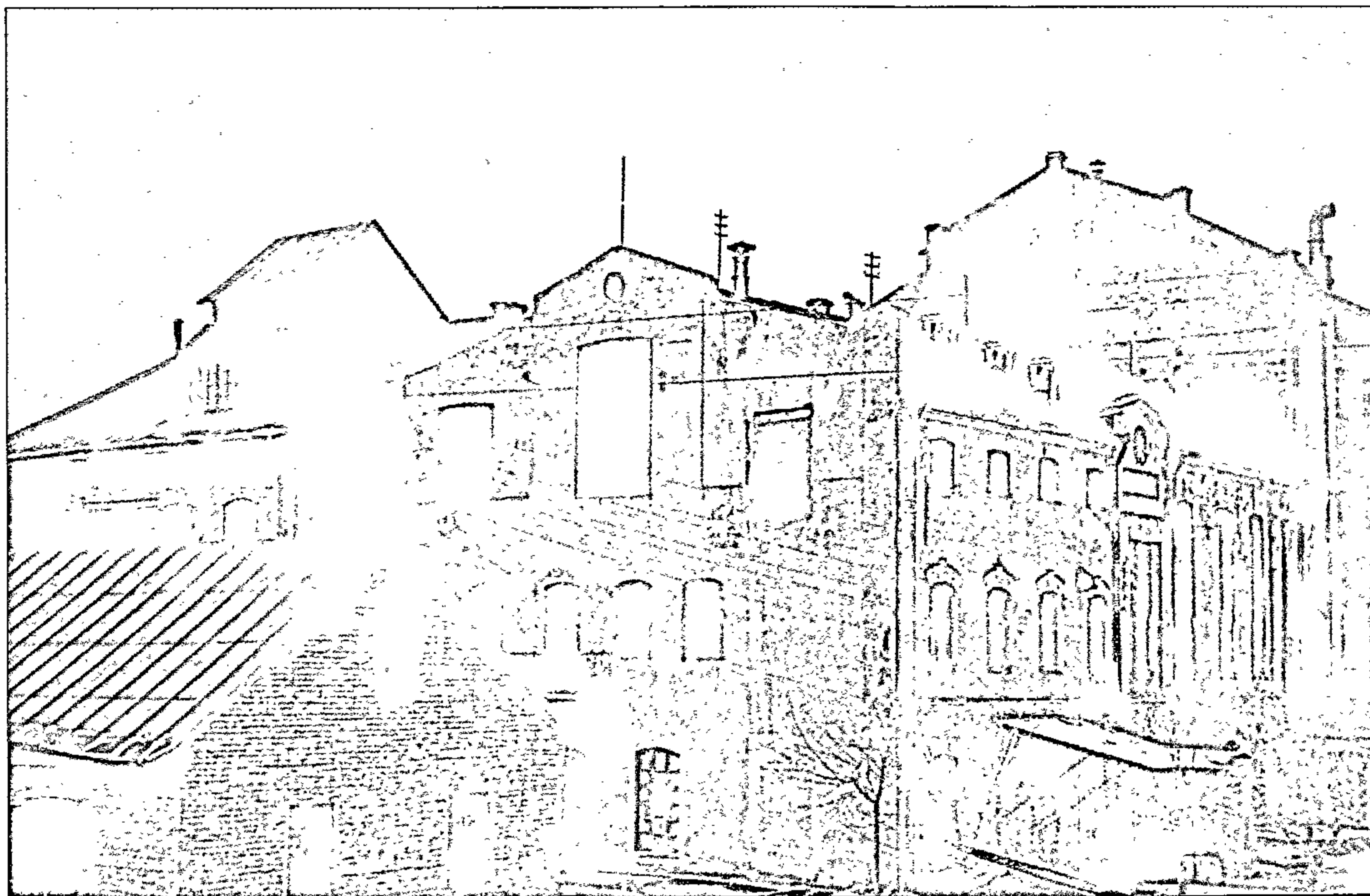

163

163. Дражджавы завод
"Чырвоная зорка".
1930-я гг.

Red Star yeast plant, 1930s

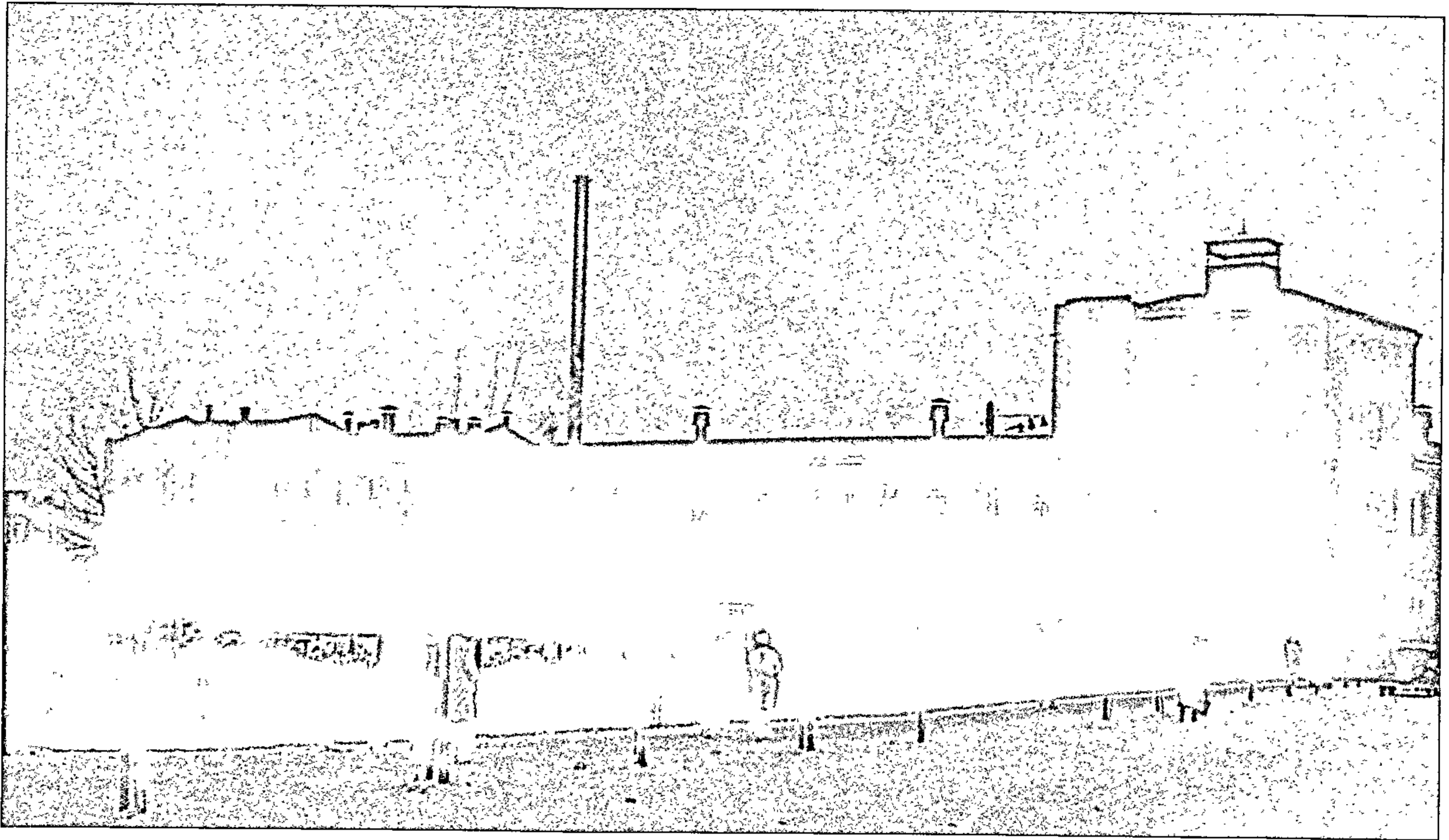

164

164. Цукерачная фабрыка
"Камунарка". 1930-я гг.

Kamunarka sweet plant,
1930s

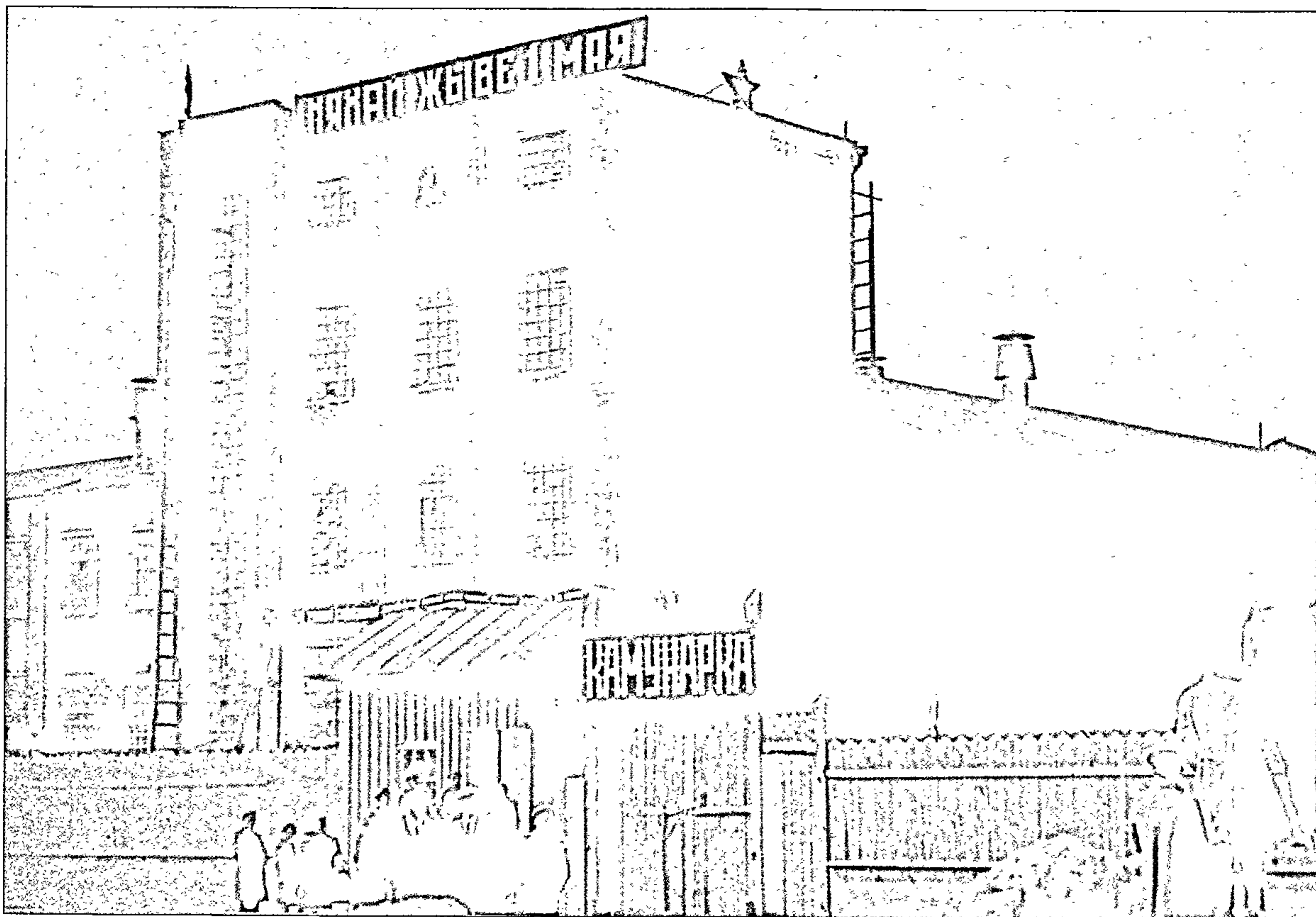

165

165. Святкаванне 1 Мая на цукерачнай фабрыцы "Камунарка". 1930-я гг.

Celebration of the first of May at Kamunarka sweet plant, 1930s

166. Кінатэатр "Пролетарый", з 1938 года — "Радзіма". Від са сквера. 1934 г.

Proletarian cinema. From 1938 — Radzima, 1934

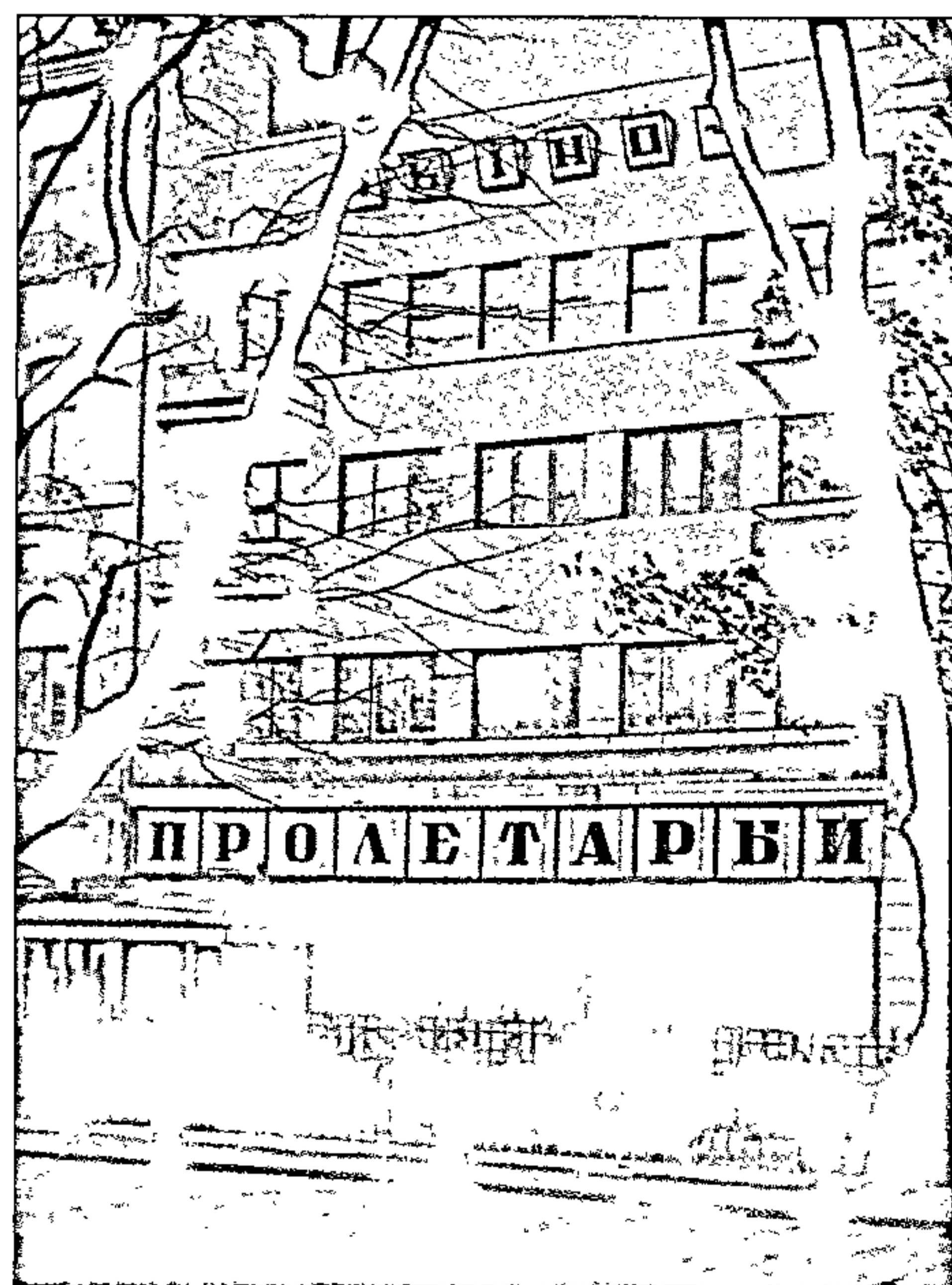

166

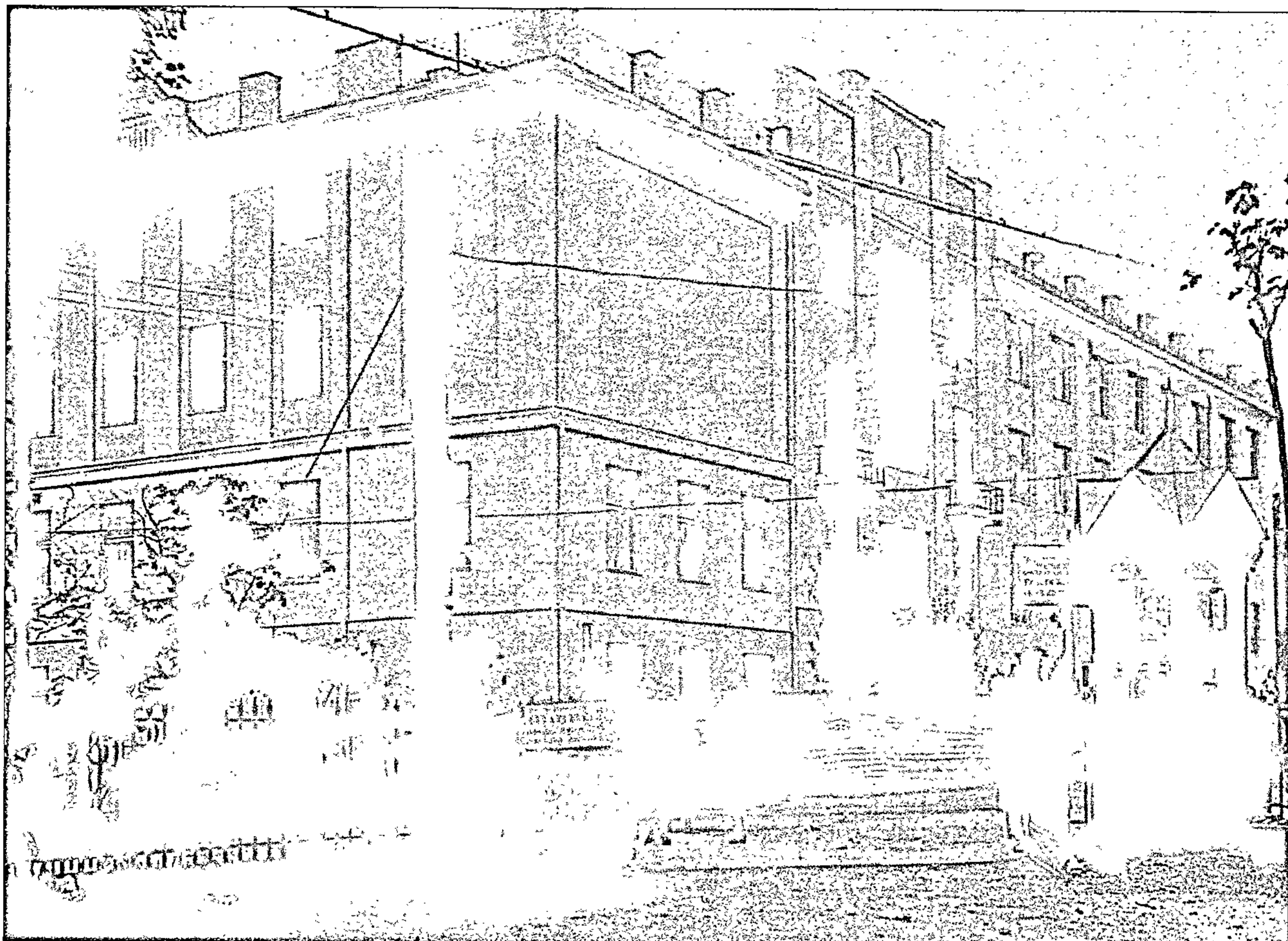

167

167. Выхад са сквера да Дома селяніна. Калі выгляд адміністрацыйных будынкаў за апошнія 70 год не вельмі змяніўся, то "архітэктура кіёскаў" крочыла далёка наперад — гэта відавочна. 1929 г.

Exit from the yard to the House of Villager, 1929



168

168. Будынак ЦК КП(б)Б,
былы Дом селяніна.
1930-я гг.

The Central Committee
of the Communistic Party
of Belarus building,
the former House of Villager,
1930s



169

169. Будынак Саўнаркома БССР, былы Архірэ́йскі дом. Пасля пераезда ў 1933–1934 г. Саўнаркома ў Дом урада будынак быў перабудаваны для Дома Чырвонай Арміі. 1930 г.

The BSSR Soviet People's Committee building, the former House of the Member of higher orders of clergy, 1930



170

170. Дом Чырвонай Арміі.
Від з вулицы К. Маркса.
1937 г.

The Red Army House. View
from Carl Marx Street, 1937

171. Пачатак будаўніцтва
Дома Чырвонай Арміі.
1934 г.

Beginning of construction
of the Red Army House,
1934

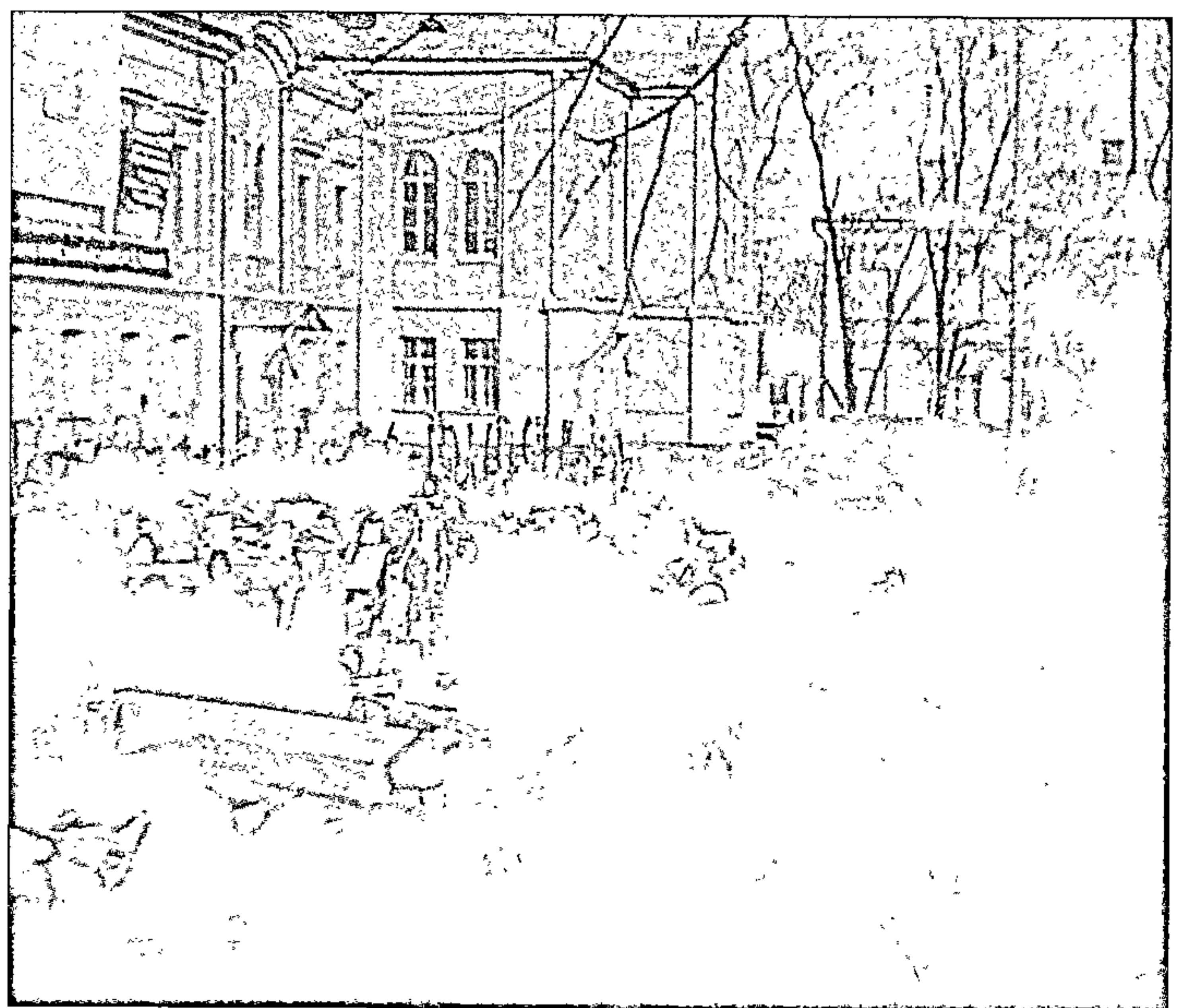

171

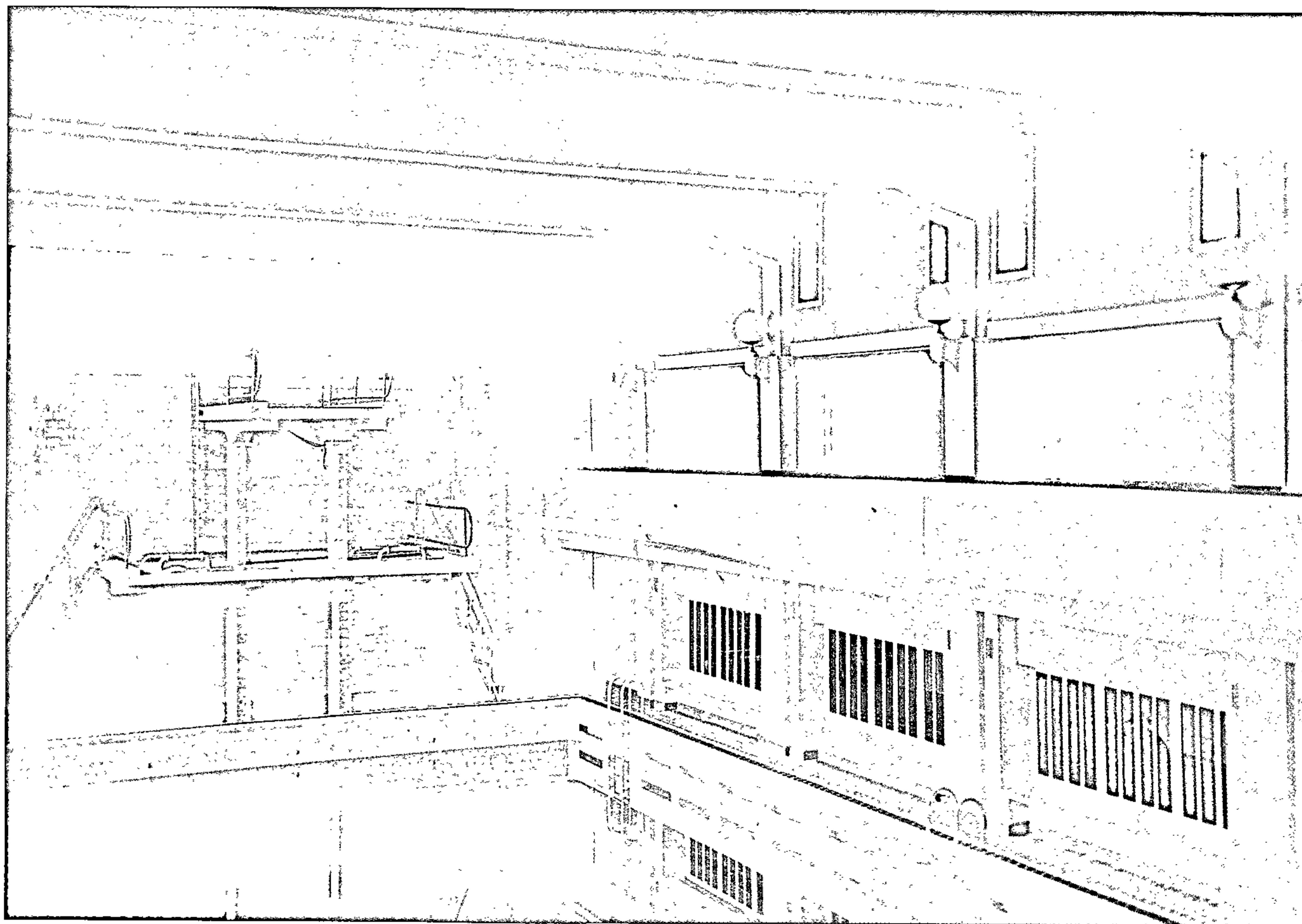

172

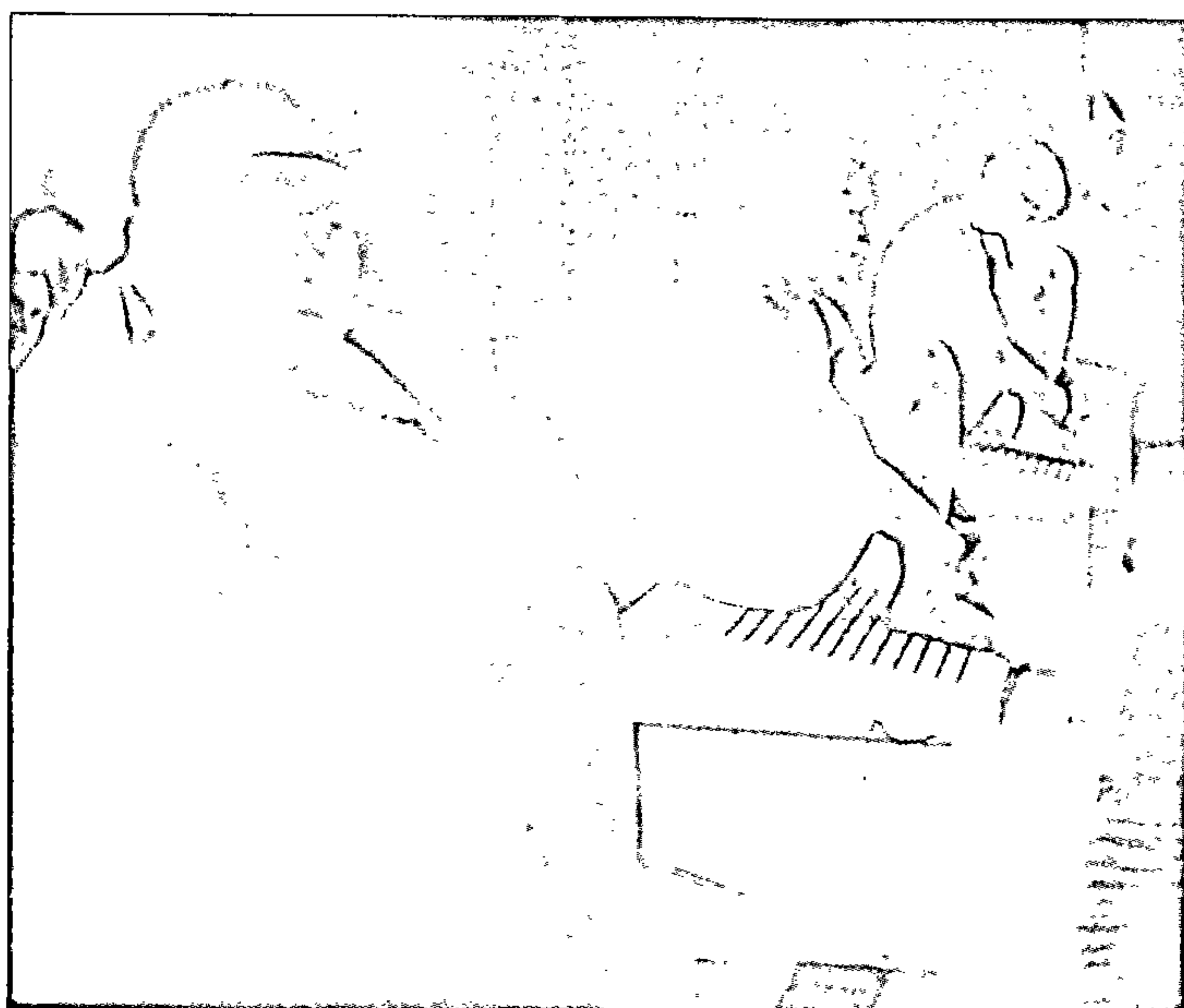

173

172. Басейн у ДOME
Чырвонай Арміі. 1936г.

Swimming-pool in the Red
Army House, 1936

173. На спаборніцтвах
па плаванні ў басейне
Домачырвонай
Арміі. 1938г.

Swimming competitions in the
Red Army House, 1938

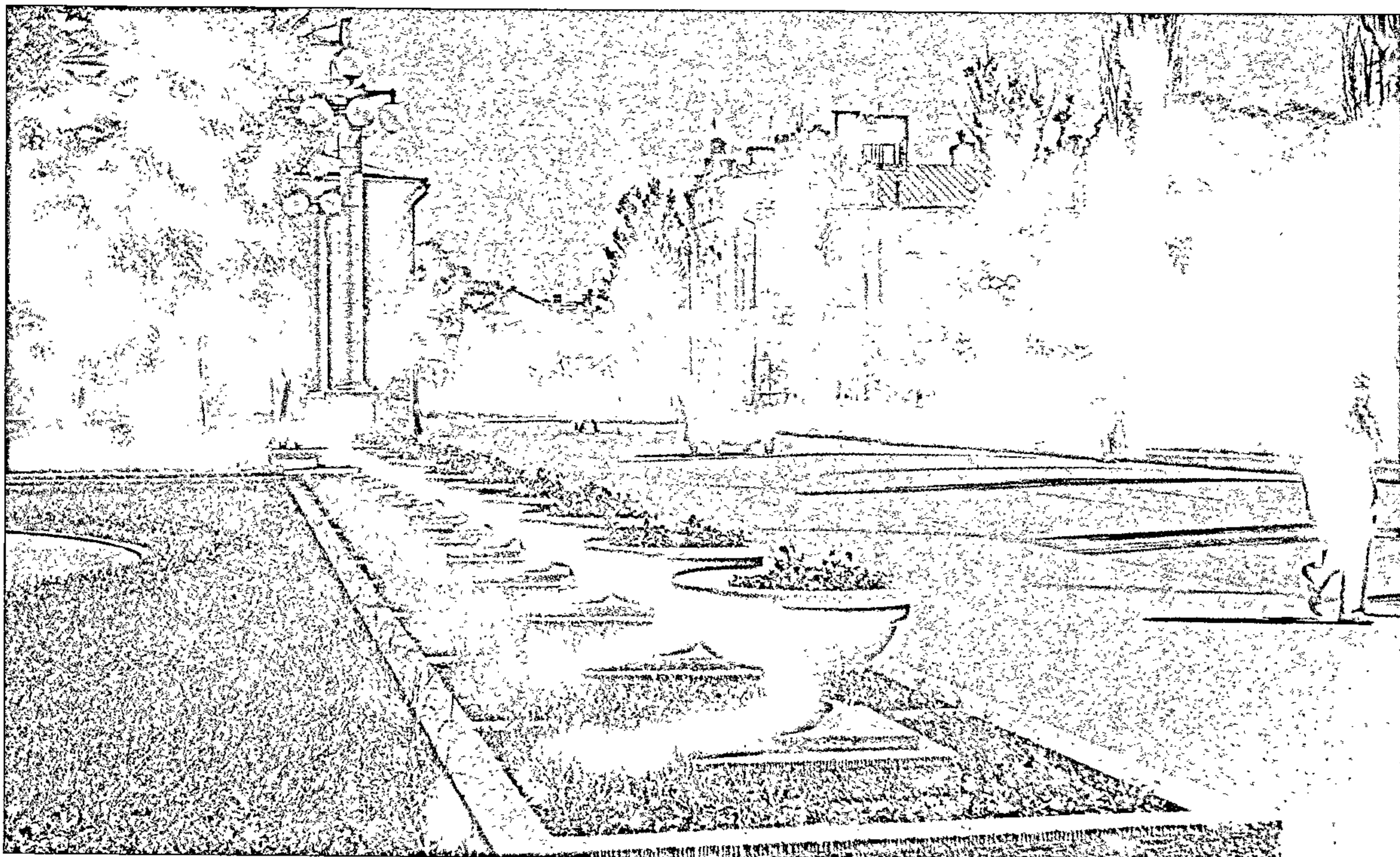

174

174. Вуліца
Чырвонаармейская. Від
ад Дома Чырвонай Арміі.
1937 г.

Chyrvonaarmeiskaya Street.
View from the Red Army
House, 1937

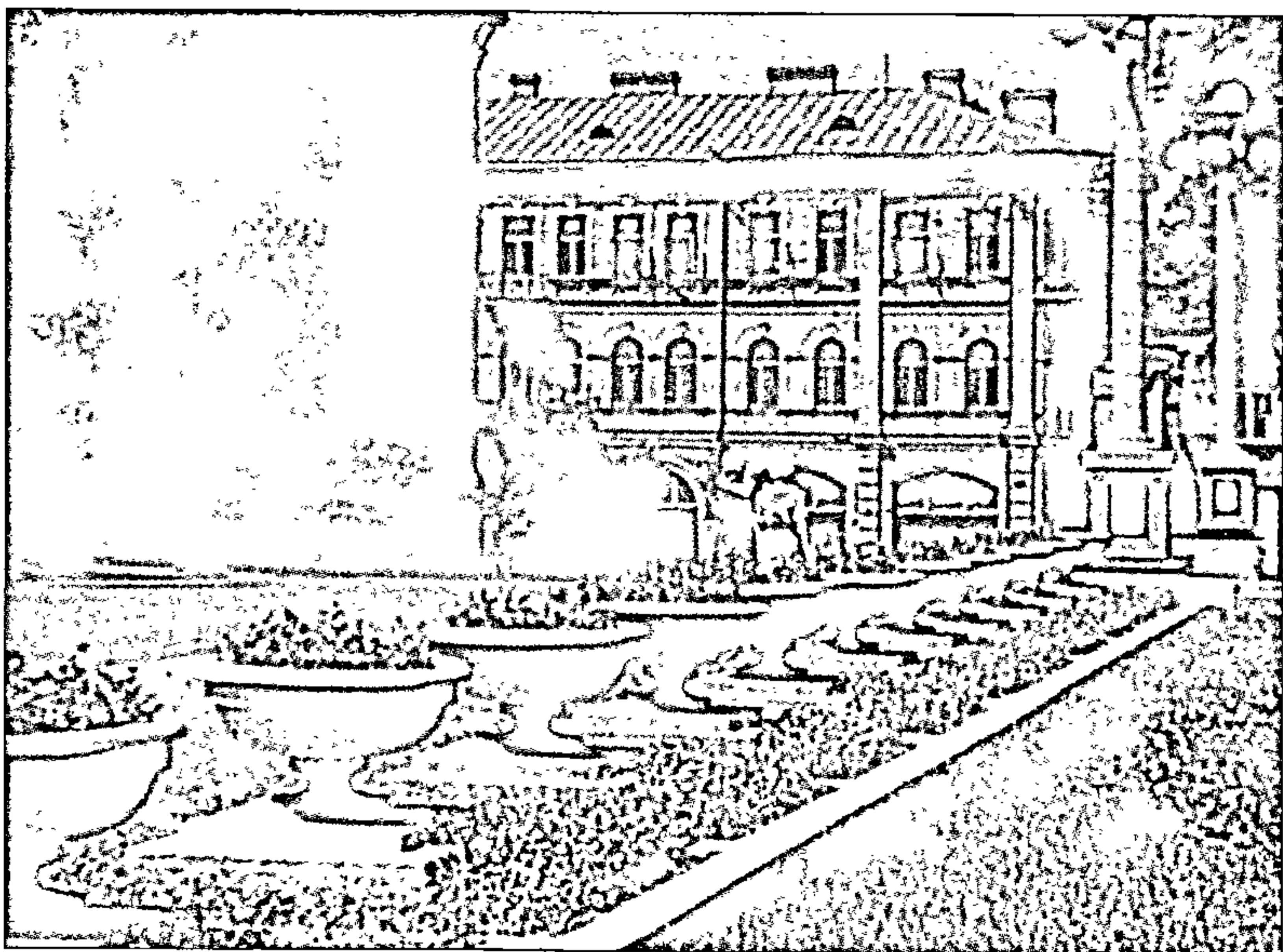

175

175. Від ад Дома Чырвонай
Арміі ў бок Савецкай вуліцы.
1940 г.
View of Savetskaya Street from
the Red Army House, 1940

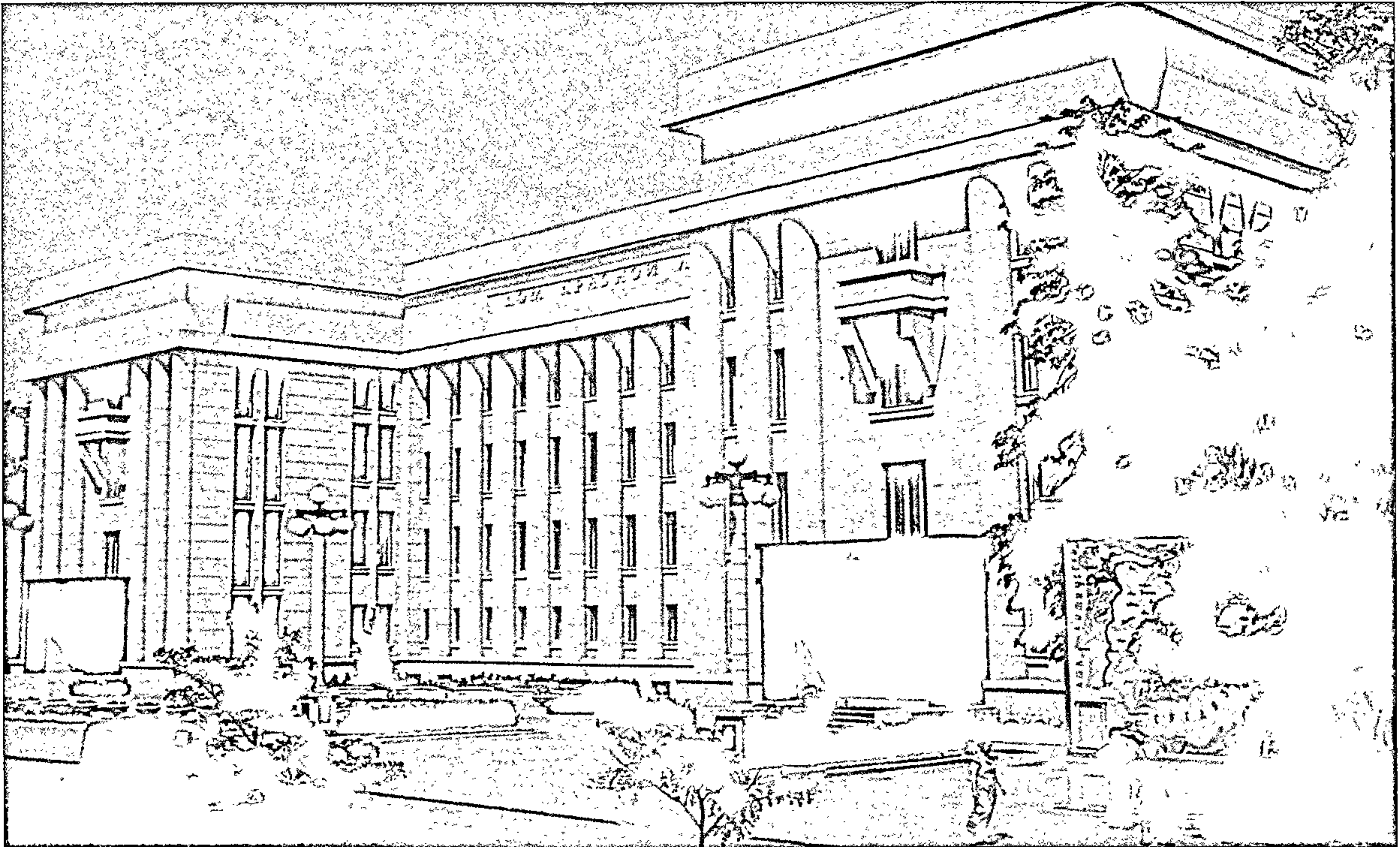

176



177

176. Дом Чырвонай Арміі.
1940 г.

The Red Army House, 1940

177. Каля Дома Чырвонай
Арміі. 1939 г.

Near the Red Army House,
1939

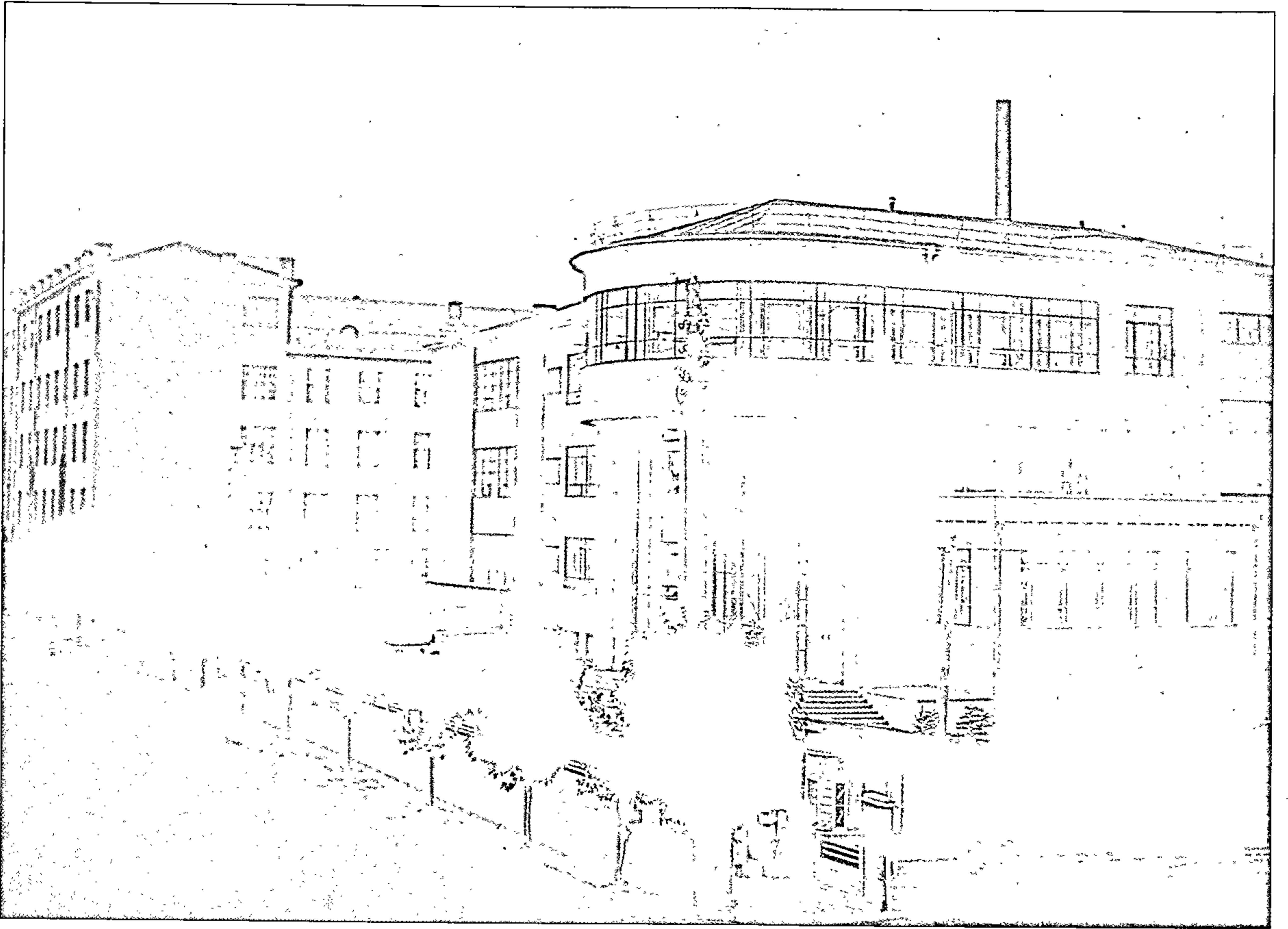

178

178. Чырвонаармейская вуліца. Новы будынак Беларускай дзяржаўнай бібліятэкі імя У. І. Леніна, уступіў у строй у лістападзе 1931 г. На другім плане — ЦК КП(б)Б. 1930-я гг.

Chyrvonaarmeiskaya Street. Belarusian State Library new building, 1930s

179. Студэнткі пасля наведвання «Ленінкі».

Girl-students after visiting the State Library. The end of the 1930s.



179

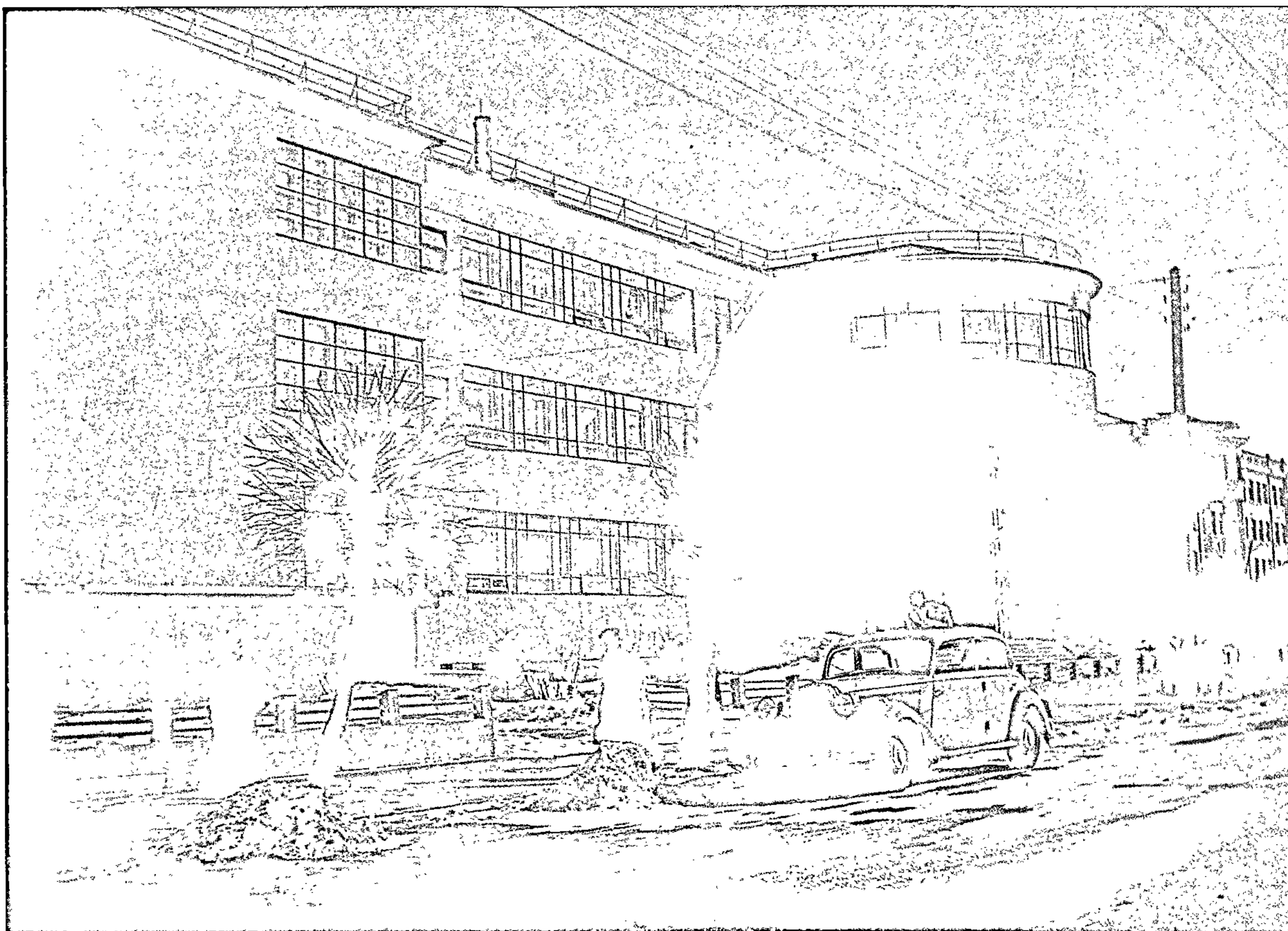

180

180. Чырвонаармейская
вуліца. 1940 г.

Chyrvonaarmeiskaya Street,
1940

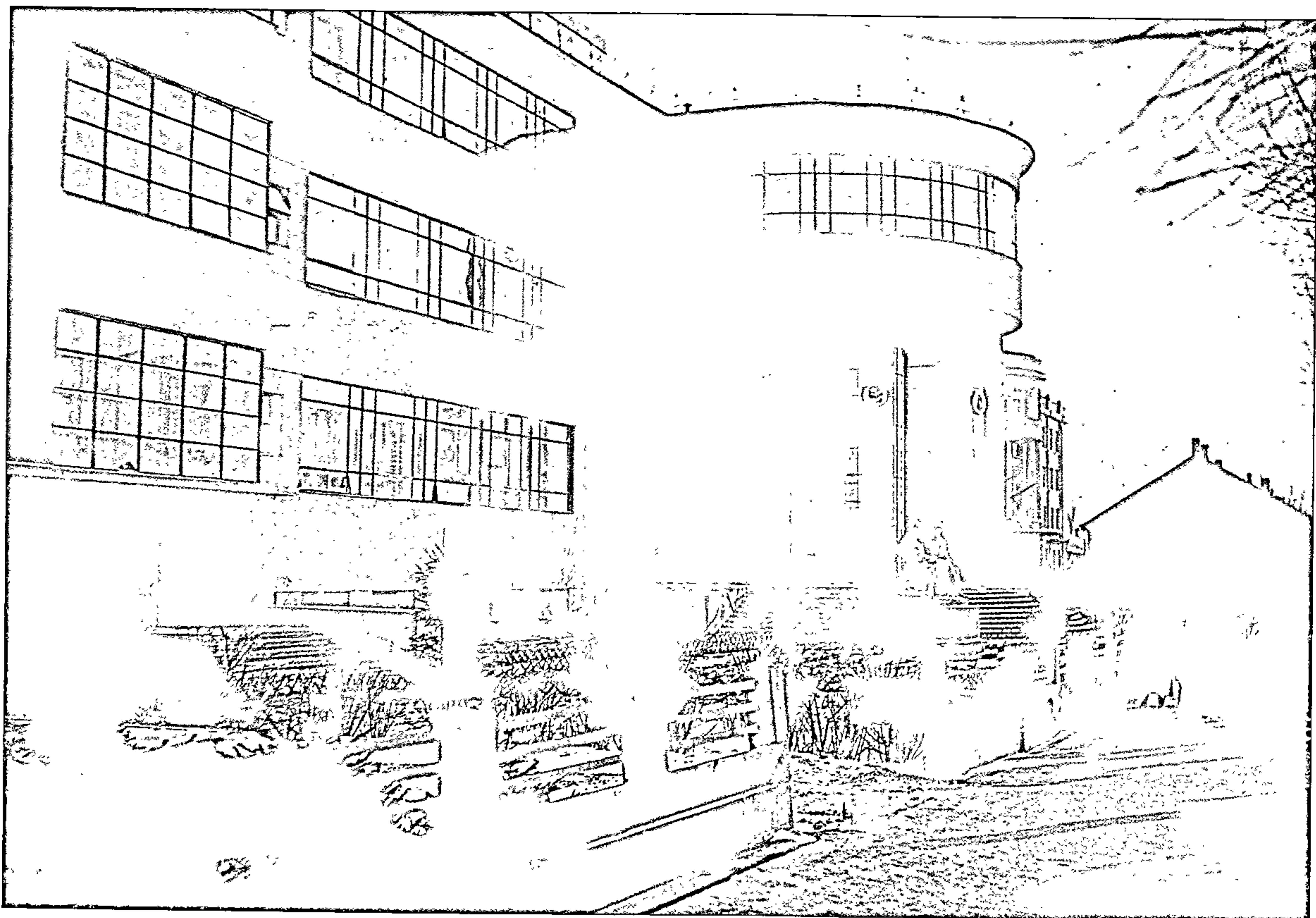

181

181. Помнік Леніну і Сталіну побач з Беларускай дзяржаўнай бібліятэкай імя У. І. Леніна быў пастаўлены ў другой палове 1930-х гадоў. На другім плане злева сярэдняя школа (цяпер № 4). У аднапавярховым будынку справа ў 1870-я гады жыў вядомы герой руска-турэцкай вайны генерал-лейтэнант М. Дз. Скобелеў. Вуліцу Кашарскую, на якой стаяў дом, у 1890-я гады перайменавалі ў Скобелеўскую (цяпер Чырвонаармейская). 1939 г.

Monument to Lenin and Stalin near Belarusian State Library named after V.I.Lenin. On the other side secondary school (now — № 4), 1939



182

182. Помнік Леніну і Сталіну
ля Беларускай дзяржаўнай
бібліятэкі імя У. І. Леніна.
1940 г.

Monument to Lenin and Stalin
near Belarusian State Library
named after V.I.Lenin, 1940

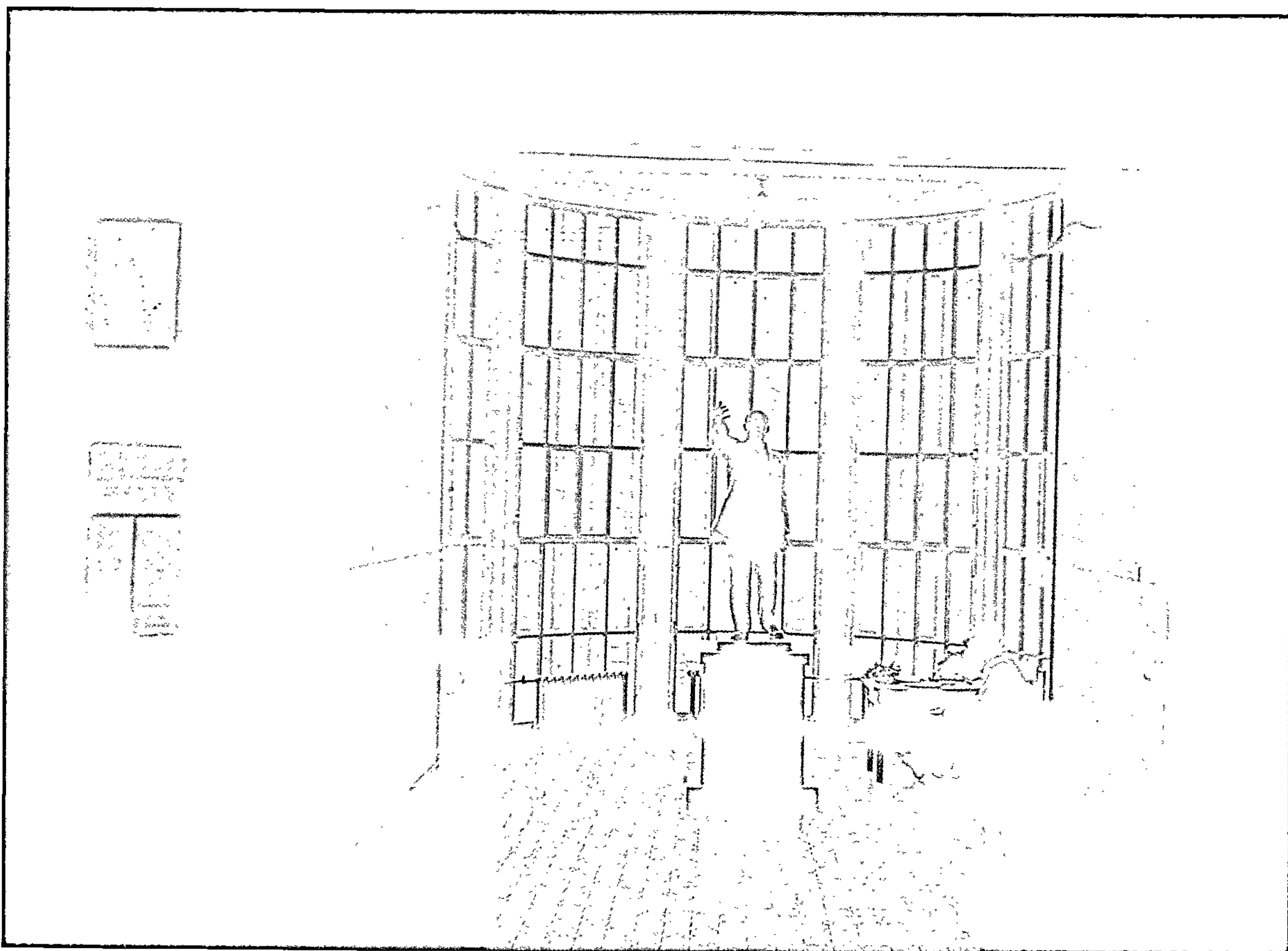

183

183. Помнік Леніну ў фойе
Беларускай дзяржаўнай
бібліятэкі імя У. І. Леніна.
Зараз на гэтым месцы
спуск у падвальнае
памяшканне (гардэроб).
1936 г.

Monument to Lenin in the
foyer of Belarusian State
Library named after V.I.Lenin,
1936

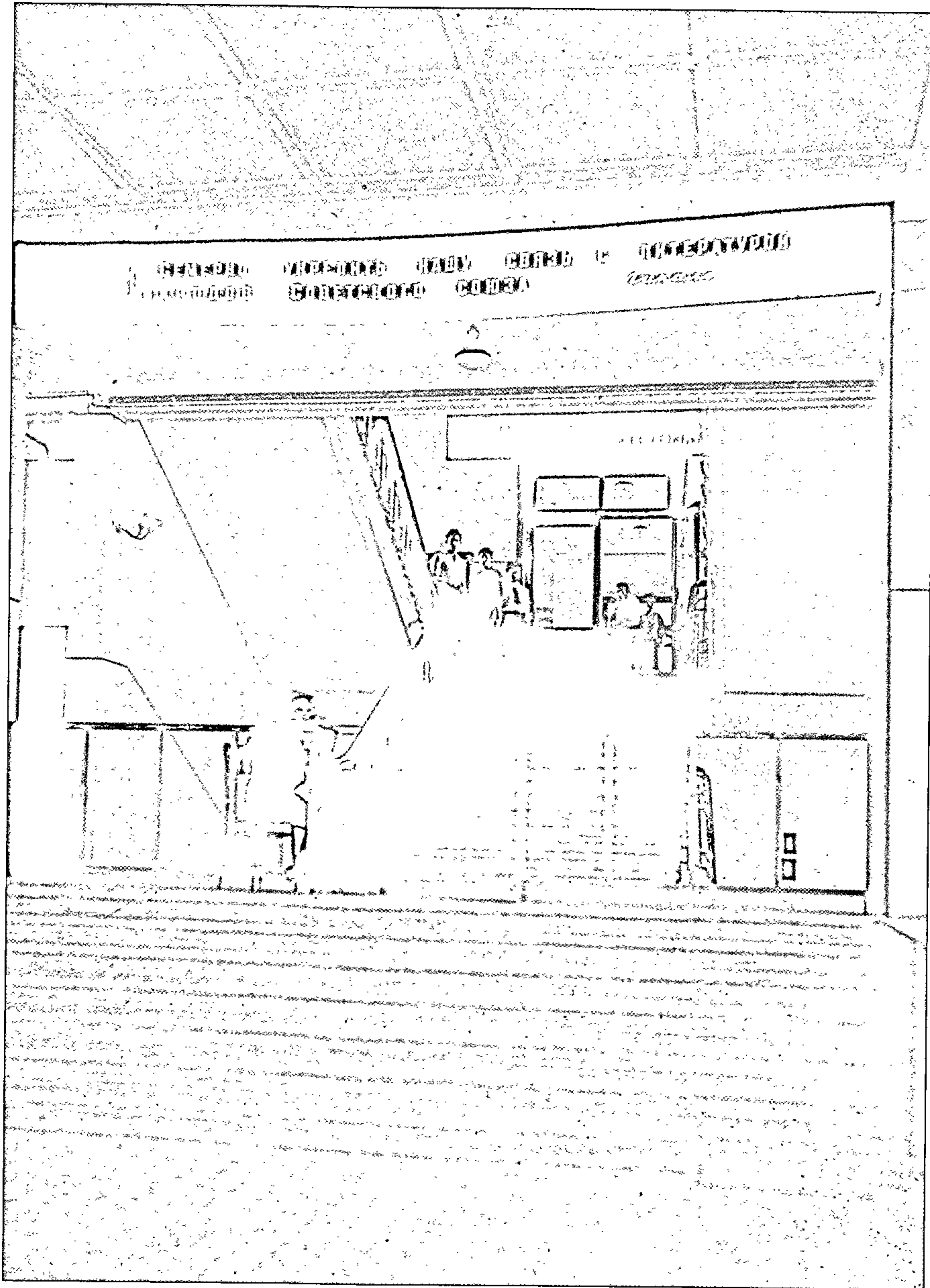

184

184. Галоўная лесвіца
 Беларускай дзяржаўнай
 бібліятэкі імя У. І. Леніна.
 1936 г.

Main staircase of Belarusian
 State Library named after
 V.I.Lenin, 1936

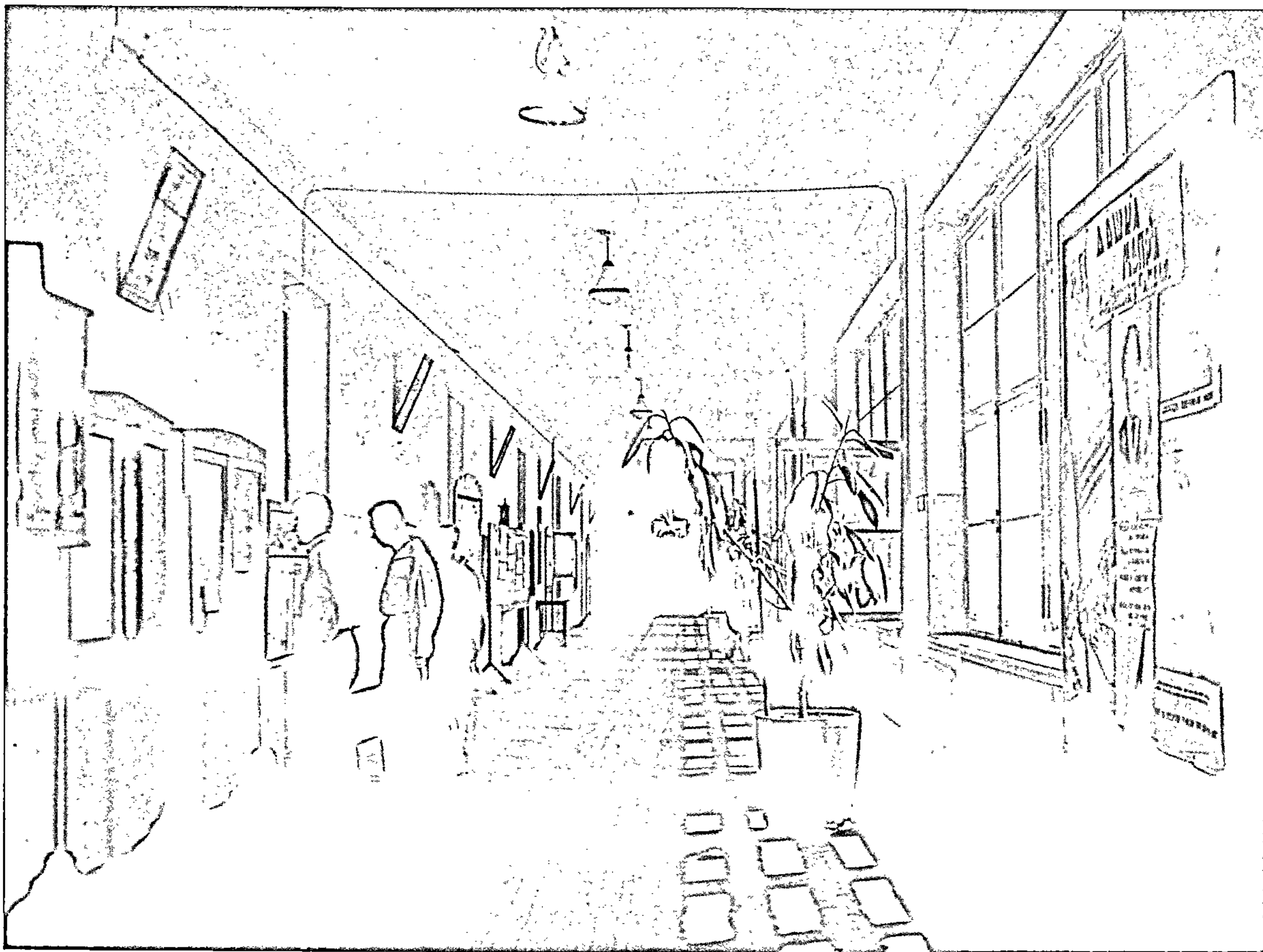

185

185. Калідор на першым паверсе Беларускай дзяржаўнай бібліятэкі імя У. І. Леніна. Тут і зараз перыядычна рыхтуюцца выставы. 1936 г.

Hall on the first floor of Belarusian State Library named after V.I.Lenin, 1936

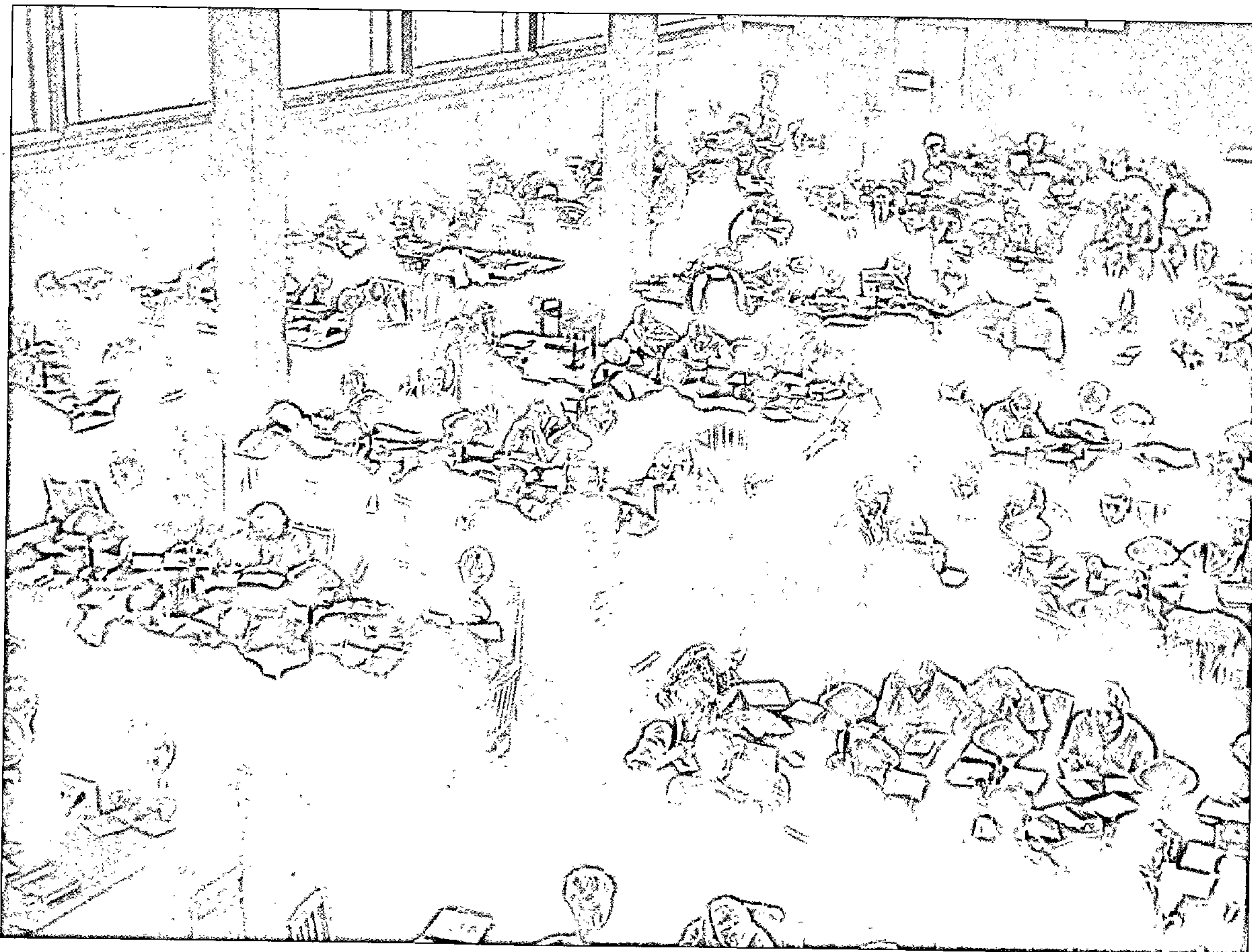

186

186. Галоўная чытальная
зала Беларускай
дзяржаўнай бібліятэкі
імя У. І. Леніна. 1936 г.

Main reading hall of Library
named after V.I.Lenin, 1936

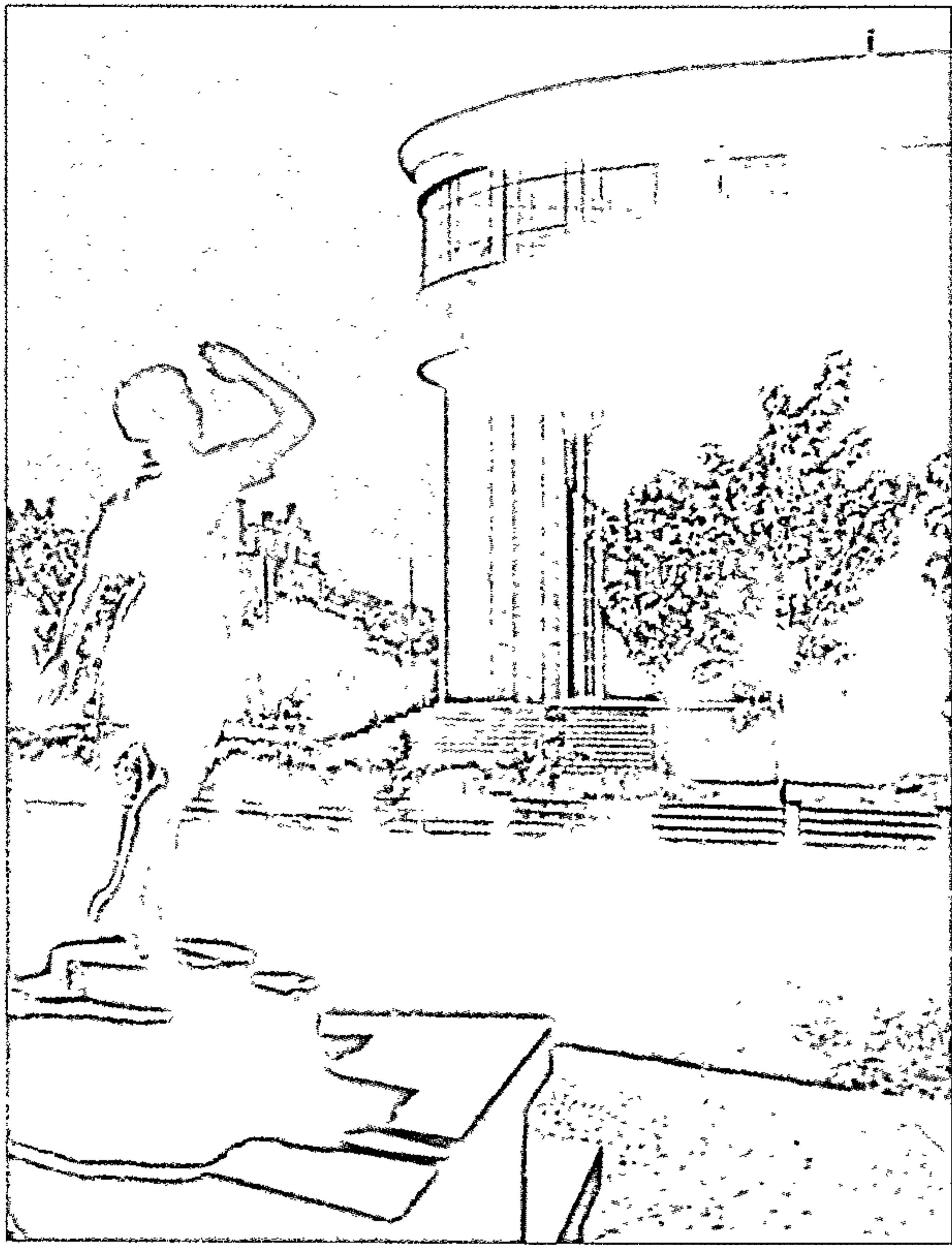

187

187. На другім плане дом, які стаяў на рагу вуліц К. Маркса і Чырвонаармейскай. 1930-я гг.

House at the corner of Carl Marx and Chyrvonaarmeiskaya Streets, 1930s

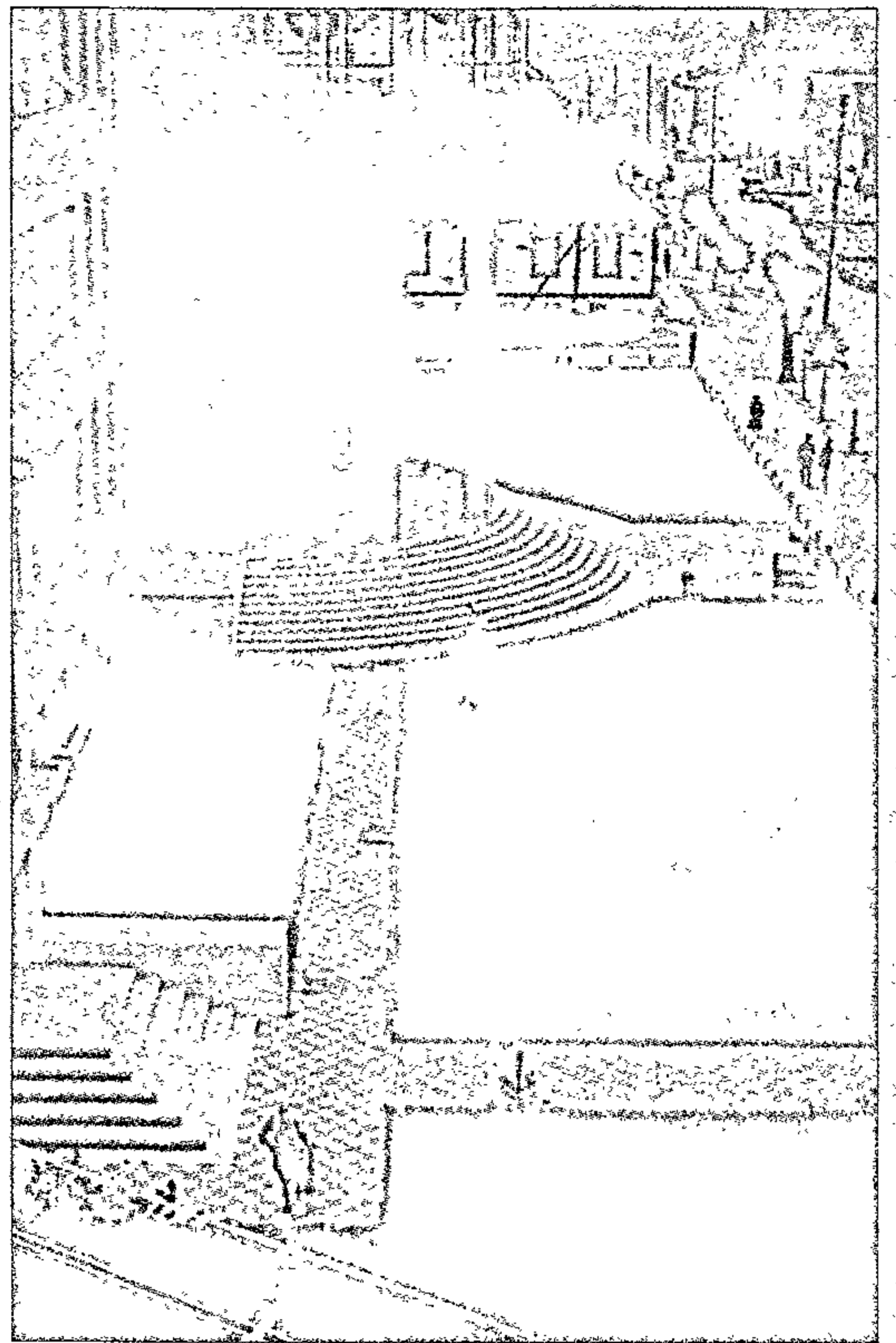

188

188. "Ля дзяржаўнай бібліятэкі высаджан кветкамі контур самалёта. На крылах з кветак жа зроблена надпіс "ІОСИФ СТАЛІН". Разбіўкай клумб кіравала інжынер трэста зялёнага будаўніцтва т. Ірына Мешачок" ("Звезда", 1 верасня 1935 г.).

Near Belarusian State Library named after V.I.Lenin, 1935

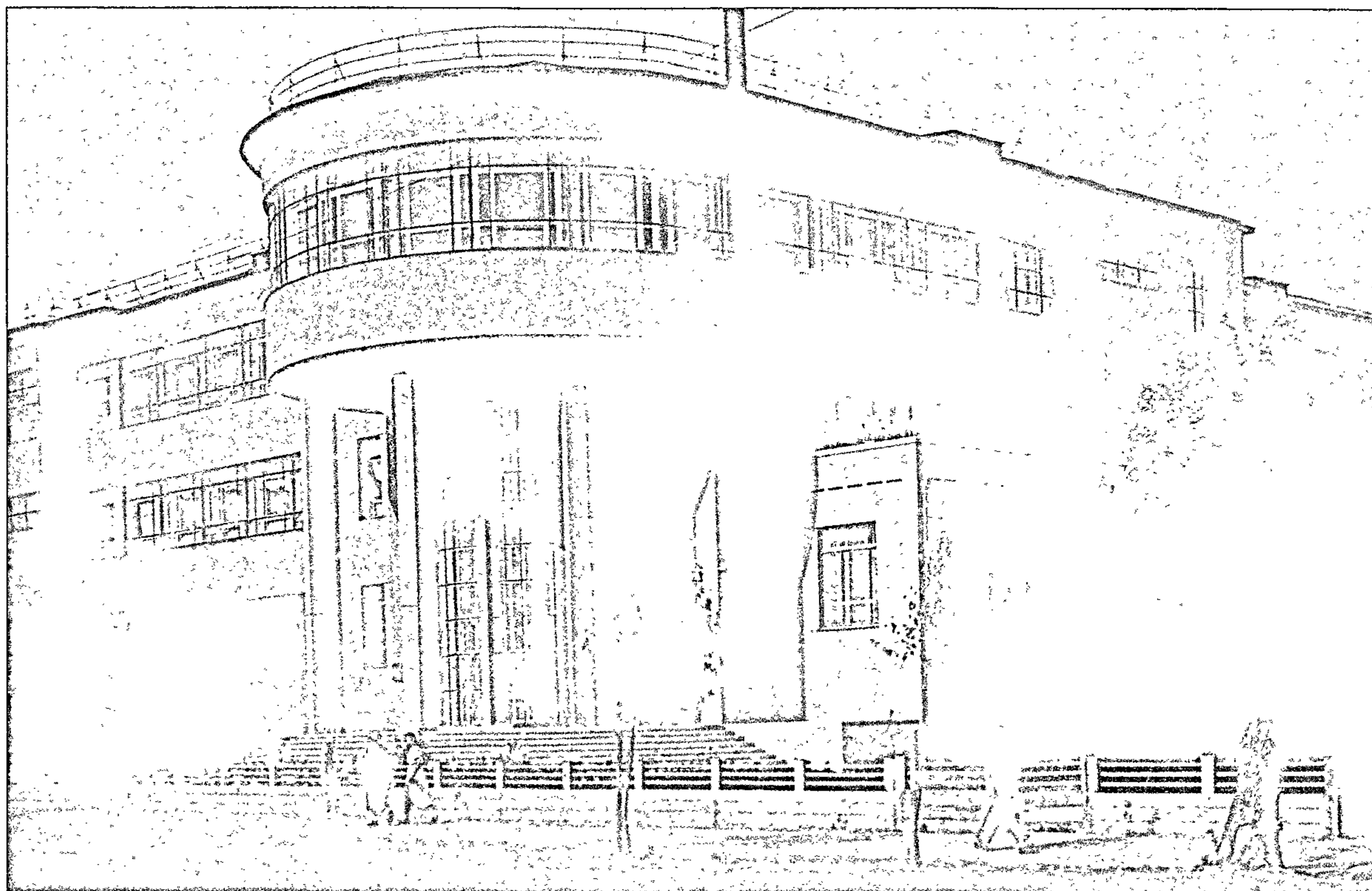

189

189. Беларуская
дзяржаўная бібліятэка
імя У. І. Леніна. 1933 г.

Belarusian State Library
named after V.I.Lenin, 1933

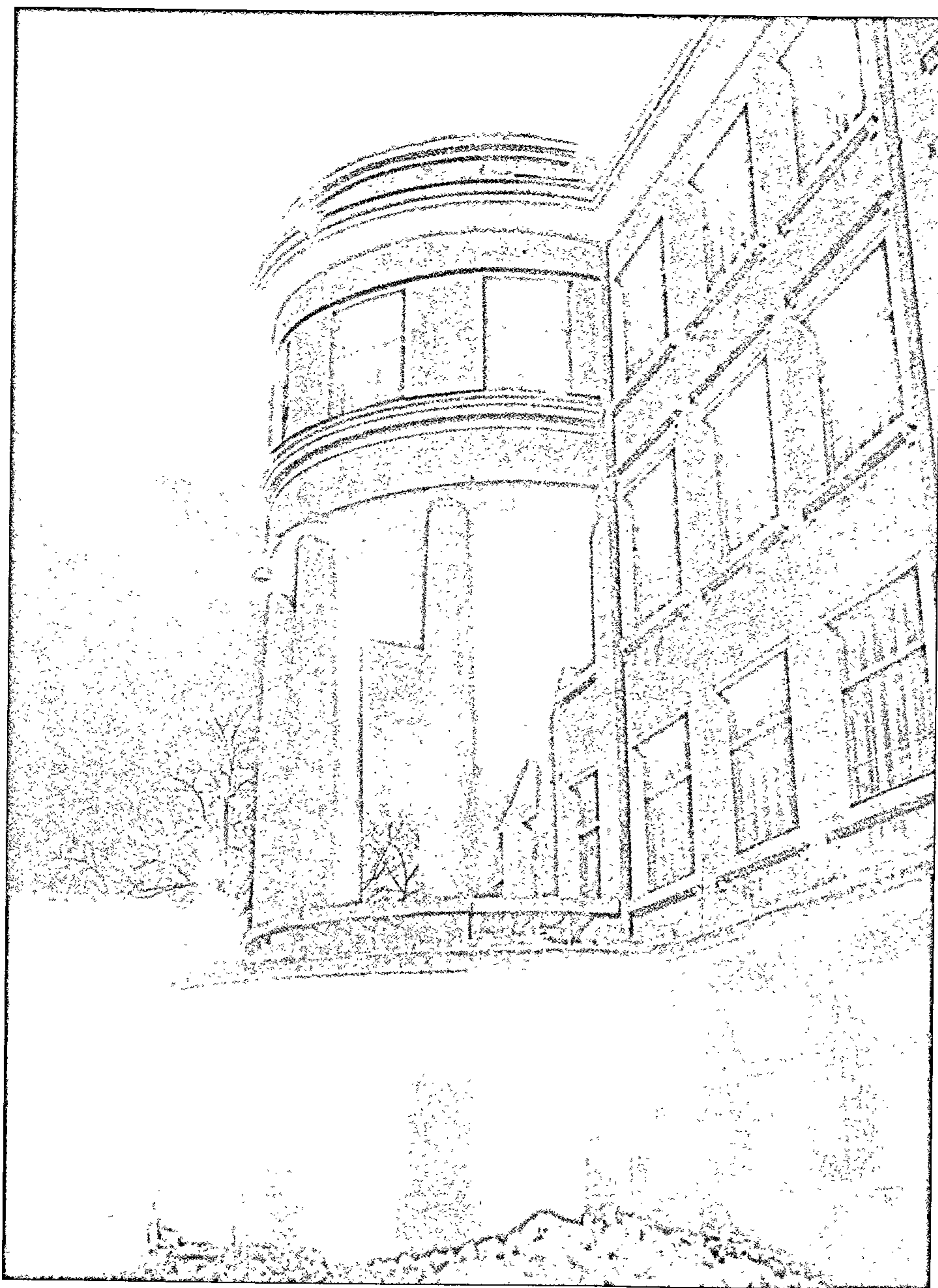

190

190. Уваход у сярэднюю школу "капіруе" суседні, "бібліятэчны". 1930-я гг.

Entrance to secondary school (now – a school № 4), 1930s

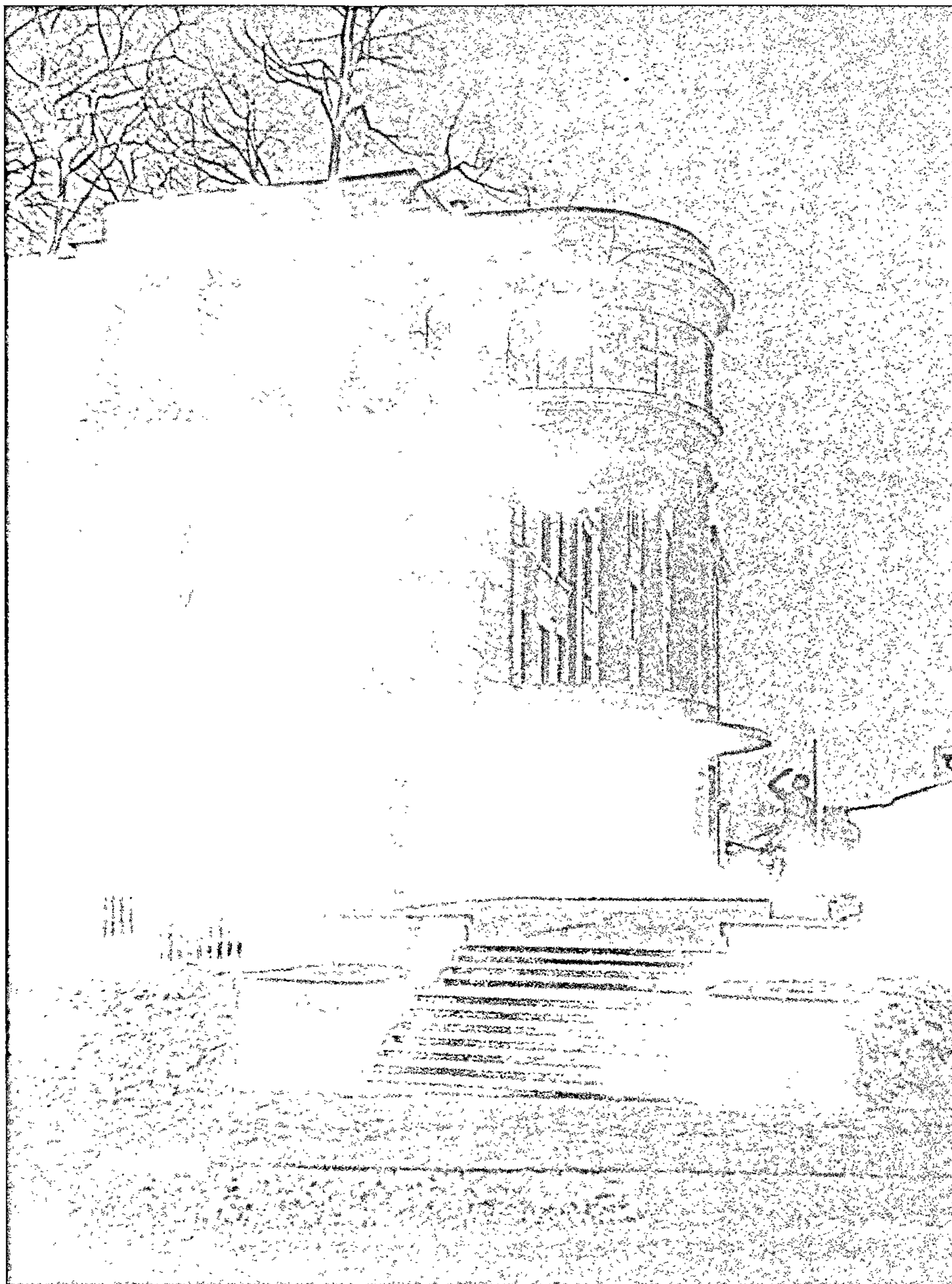

191

191. Шлях да ведаў у стылі
1930-х гг.

A way for knowledge in a
style of the 1930s

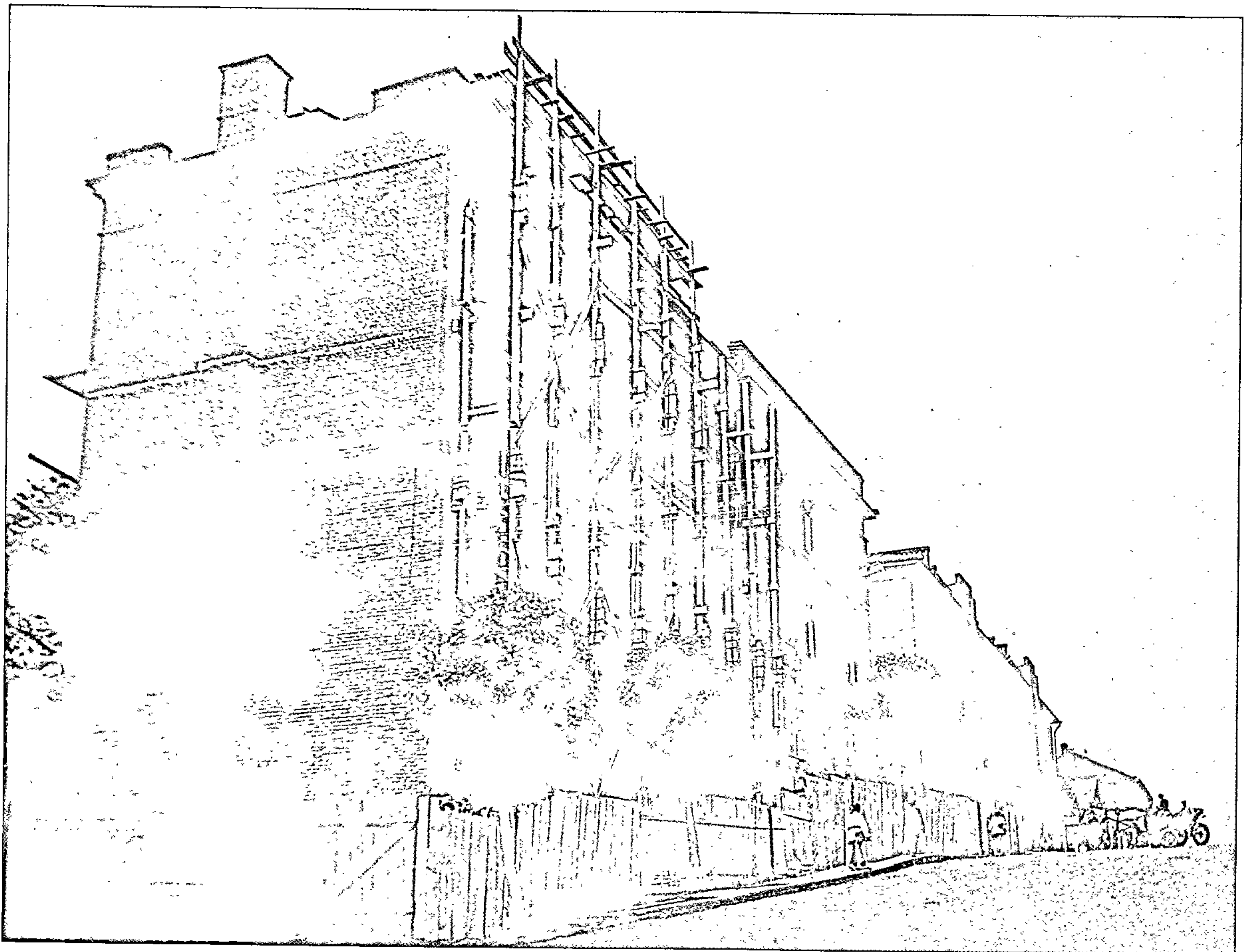

192

192. Пад'ём
па Чырвонаармейскай
да Беларускай дзяржаўнай
бібліятэкі (з боку
вул. Першамайскай). Возчык
– "рэдкая птушка" у эпоху
трамваяў. 1937 г.

Ascent along
Chyrvonaarmeiskaya
to Belarusian State Library
named after V.I.Lenin (from the
side of Pershamaiskaya
Street), 1937



193

193. Вуліца Савецкая.
Педагагічны тэхнікум .
1925 г.

Savetskaya Street.
Pedagogical Technical
School, 1925



194

194. Пракладка
трамвайнай лініі. Участак
сучаснага праспекта
Ф. Скарыны ад Палаца
прафсаюзаў уніз да цырка.
Лета 1929 г.

Tramline laying. A part
of present F.Skaryna Avenue
from the Palace
of Professional Unions down
to the circus. Summer, 1929

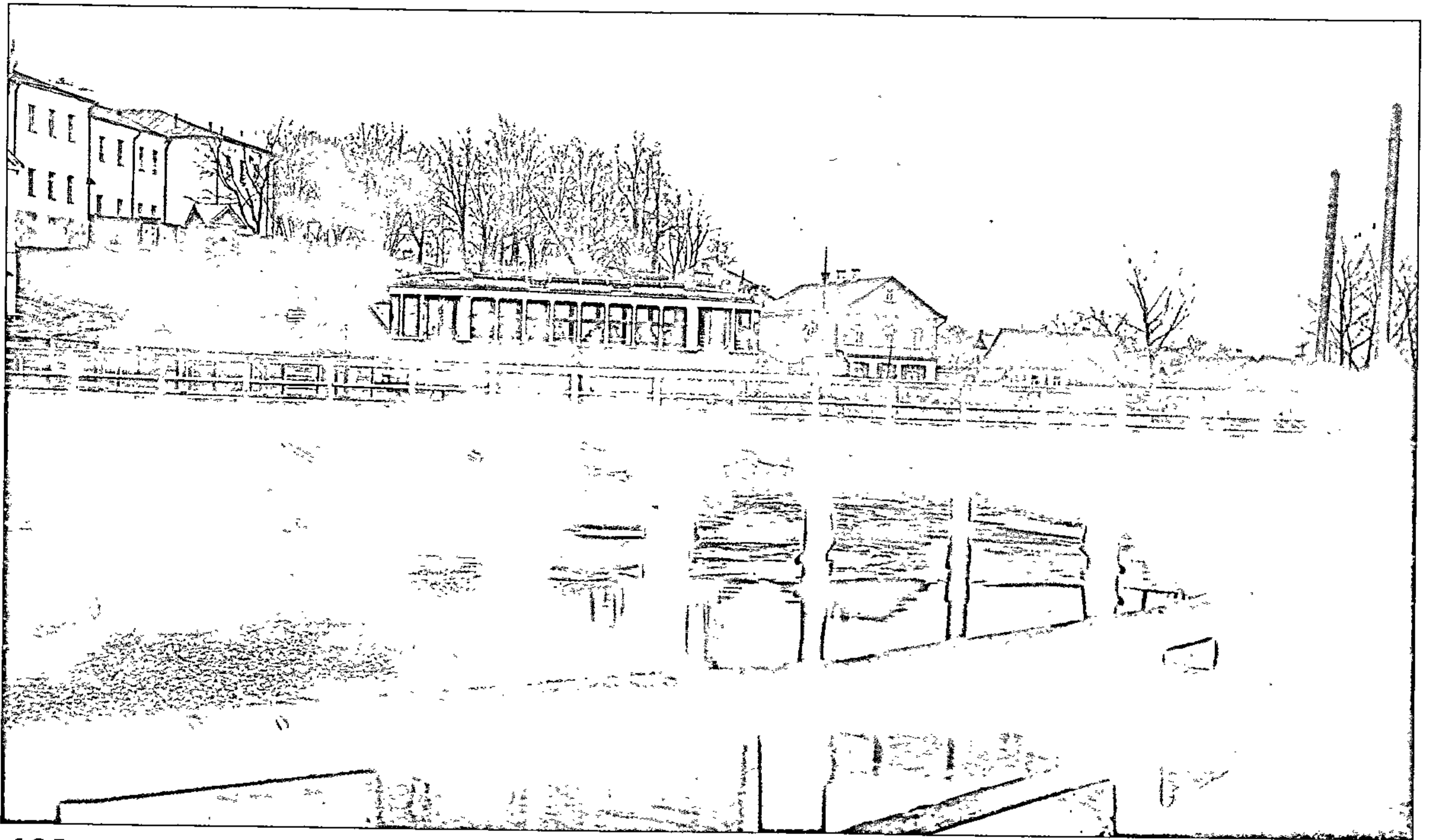

195

195. Першы мінскі трамвай на новым мосце, які спецыяльна быў пабудаваны для трамвайнага руху (на Бакунінскай вул.). На месцы драўляных дамоў на другім плане цяпер знаходзіцца выставачны комплекс на вуліцы Я. Купалы, злева — 2-я клінічная бальніца. Восень 1929 г.

The first Minsk tram on a new bridge. Autumn, 1929

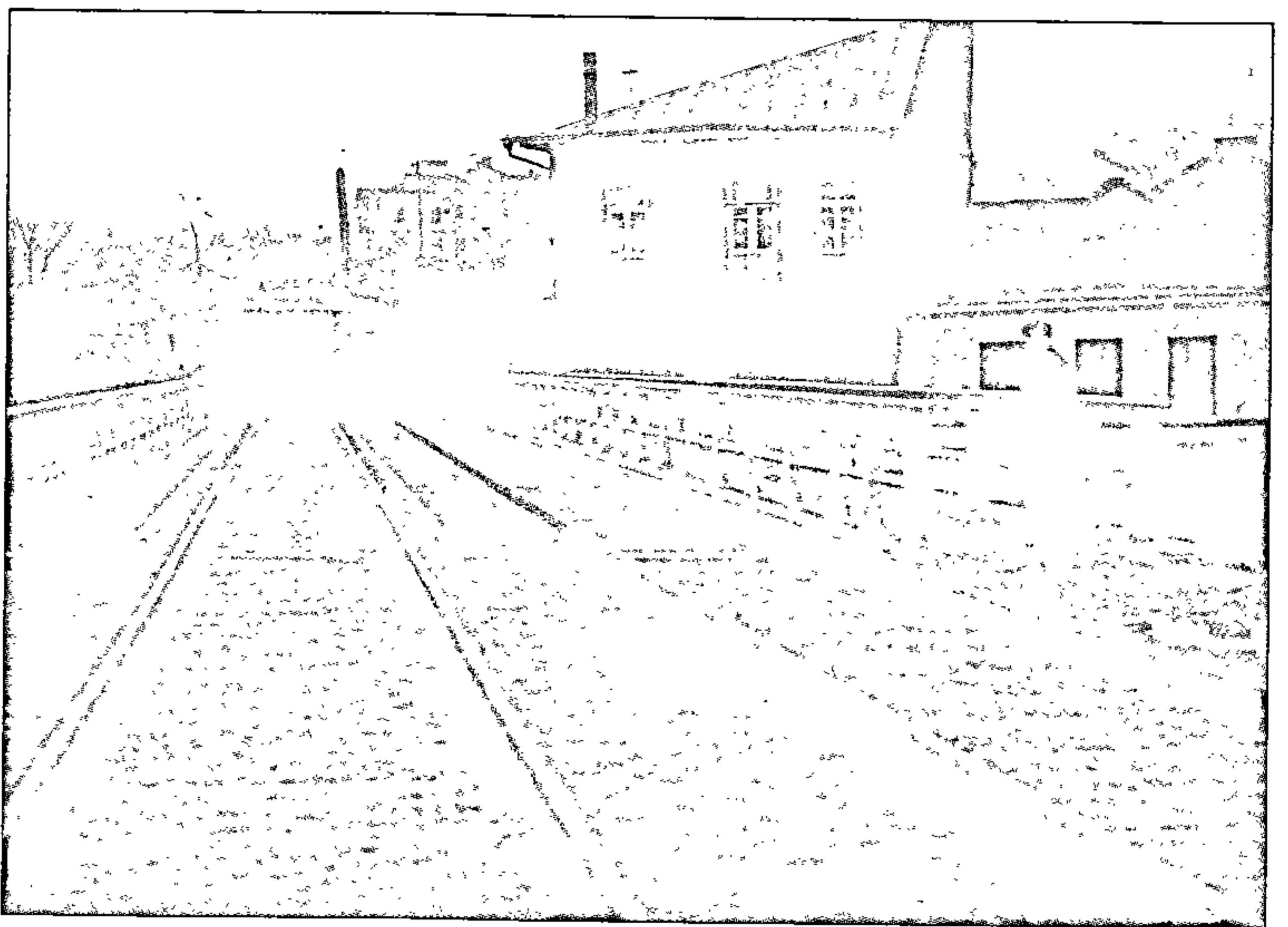

196

196. Новы трамвайны мост праз Свіслач. 1929 г.

New tram bridge through Svislach, 1929

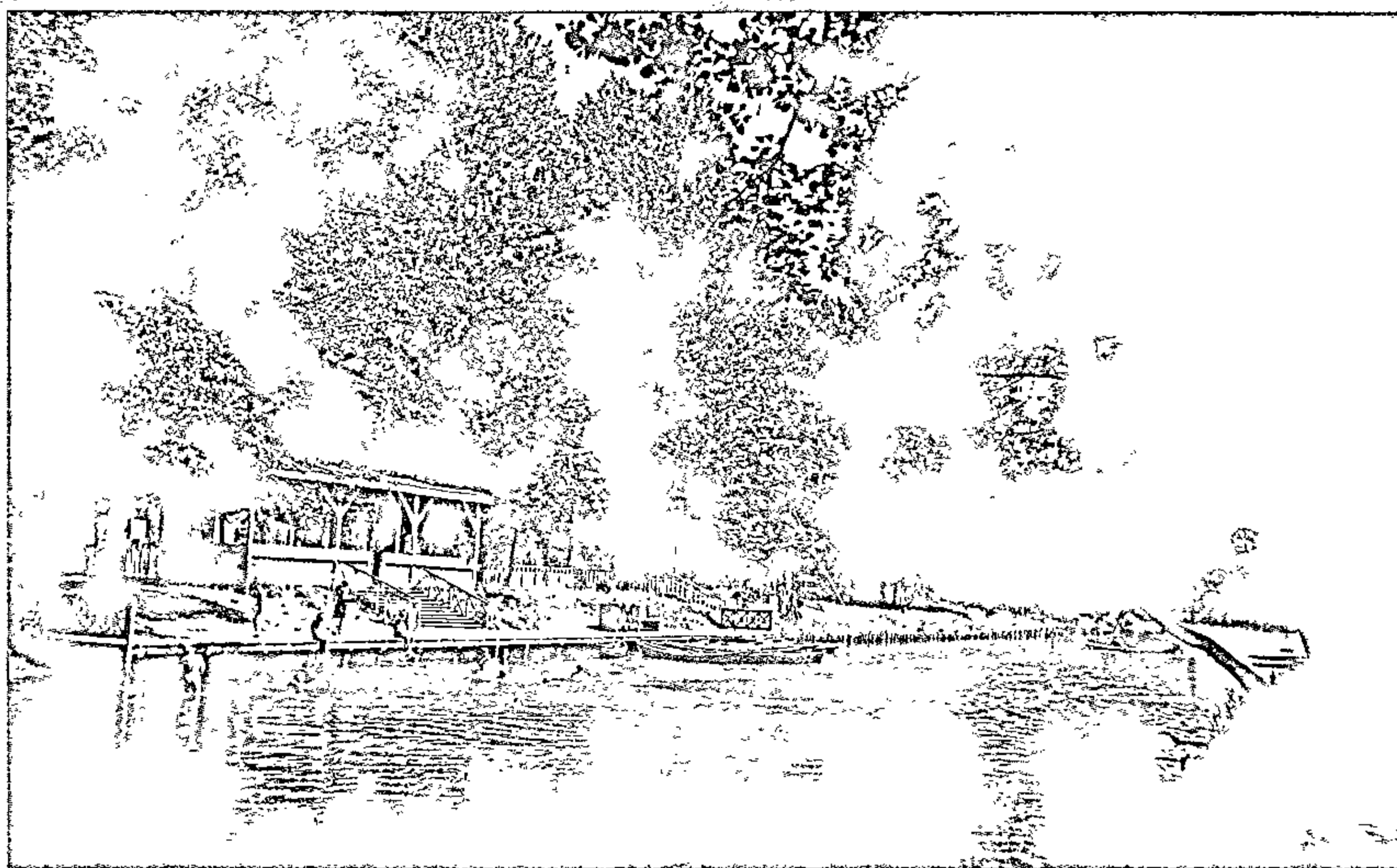

197

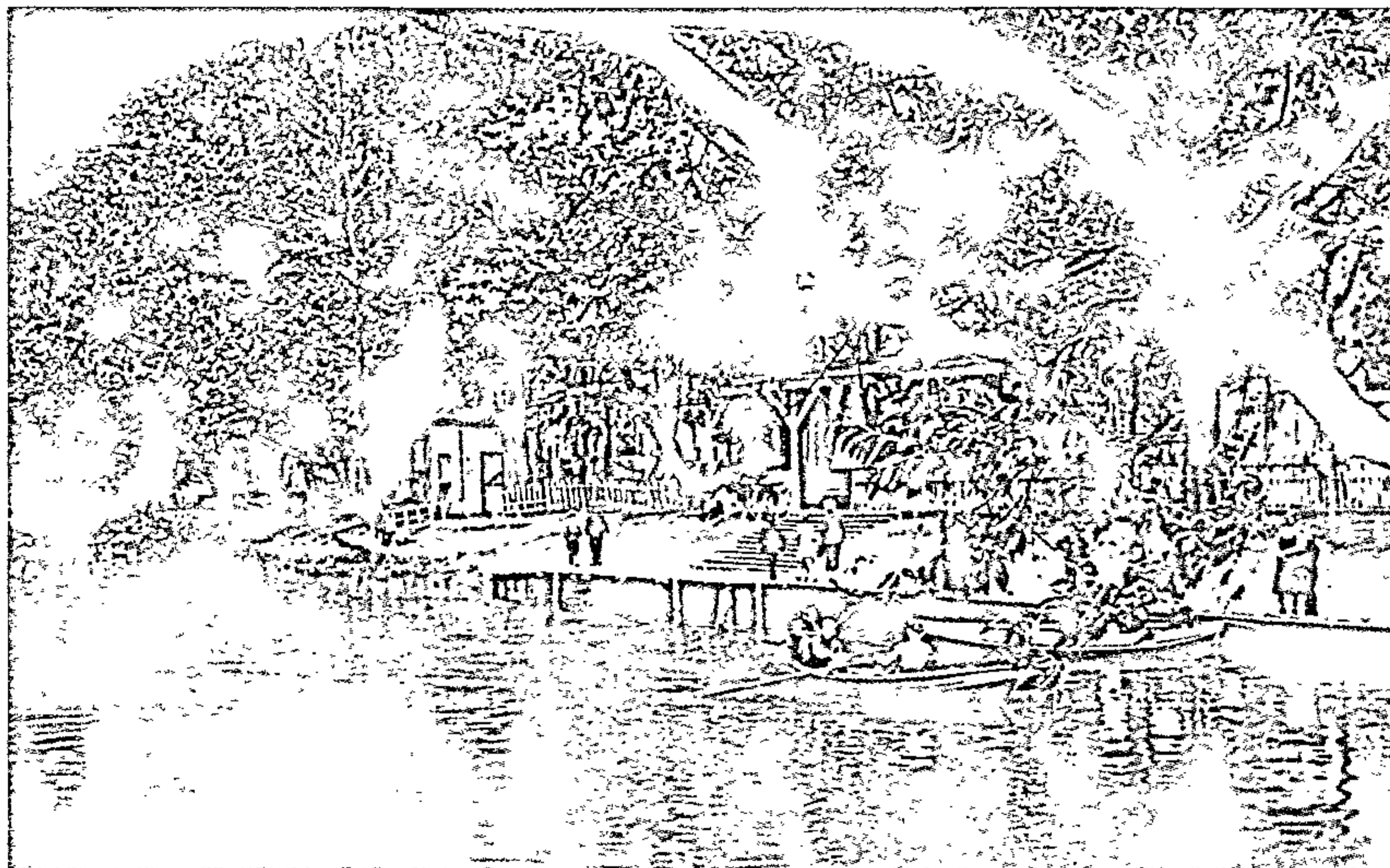

198

197, 198. Лодачная
станцыя. Пабудавана ў маі
1935 г. у садзе
"Профінтэрн" (з 1936 г. —
парк імя Горкага).
Знаходзілася прыкладна
пасярэдзіне участка ракі
паміж мостам — уваходам
з вуліцы К. Маркса
і мостам па вуліцы
Першамайскай. 1940 г.
Boat station, 1940.

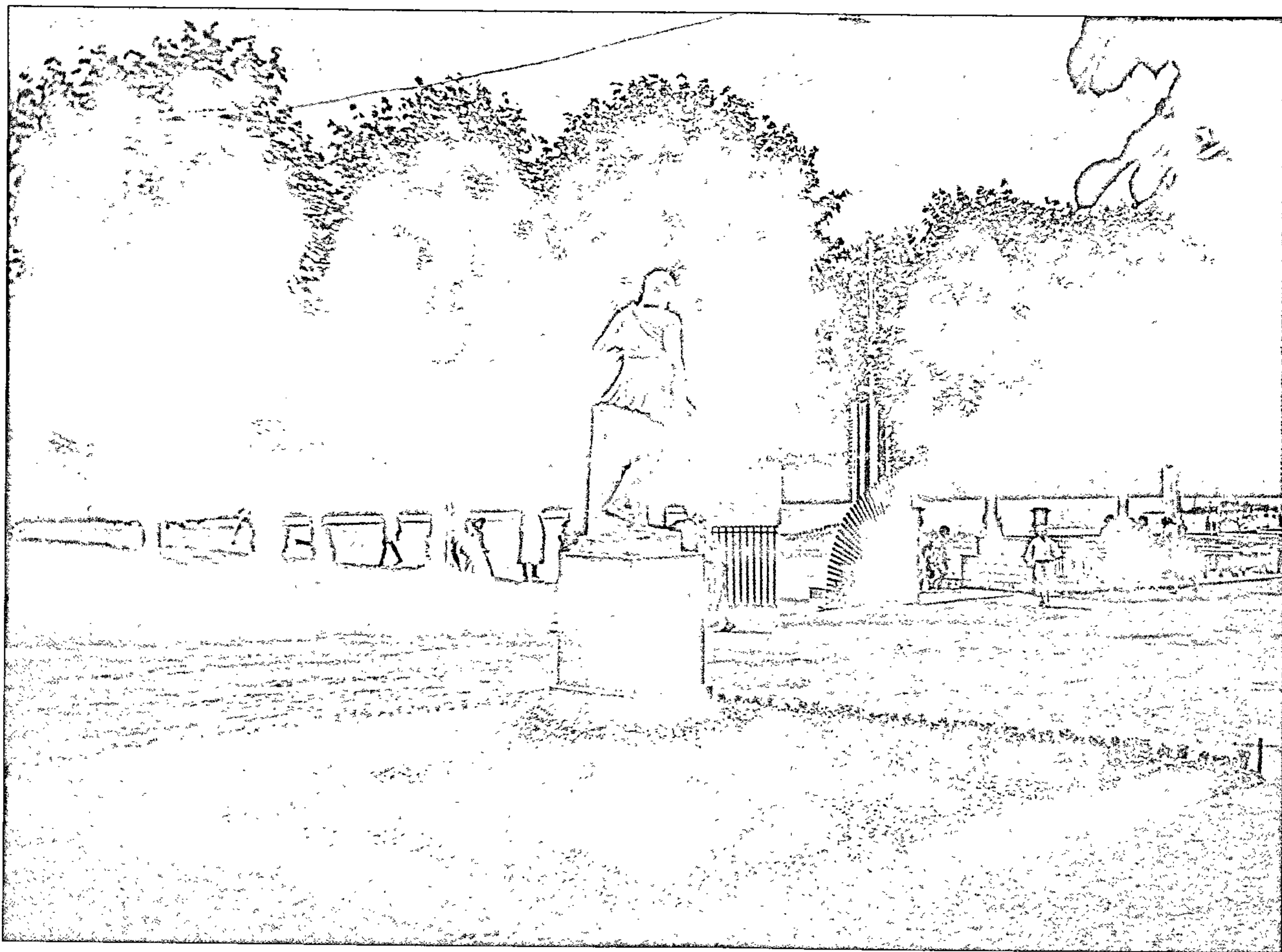

199

199. Сад "Профінтэрн". Від
на трэк. 1927 г.

Profintern garden. View
to track, 1927



200

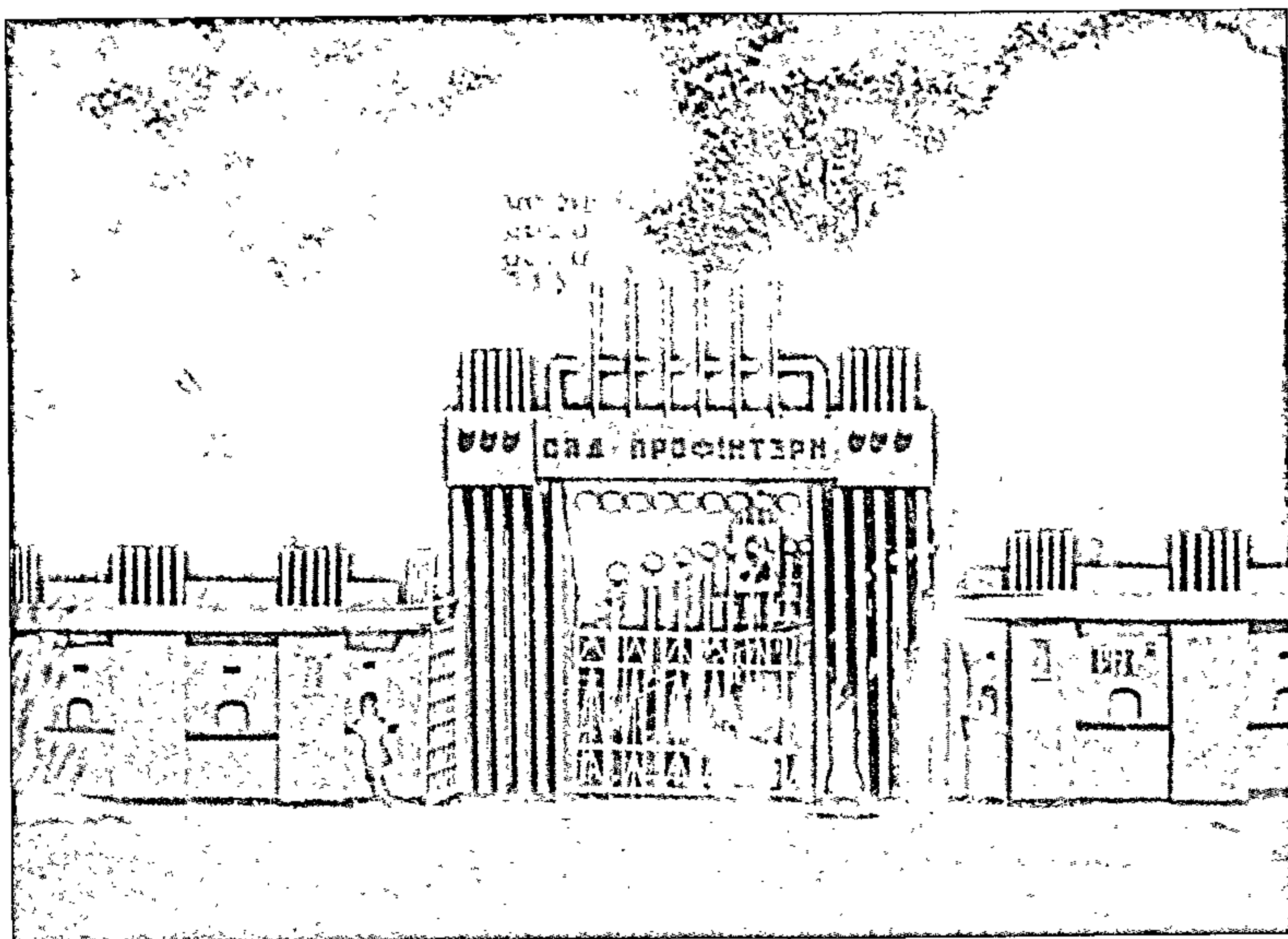

201

200. Сад "Профінтэрн".
Галоўная аляя. 1932 г.

Profintern garden. Main
alley, 1932

201. Уваход у сад
"Профінтэрн" (мост) з
вуліцы К.Маркса. 1931 г.

Entrance to Profintern garden
(bridge) from Carl Marx
Street, 1931

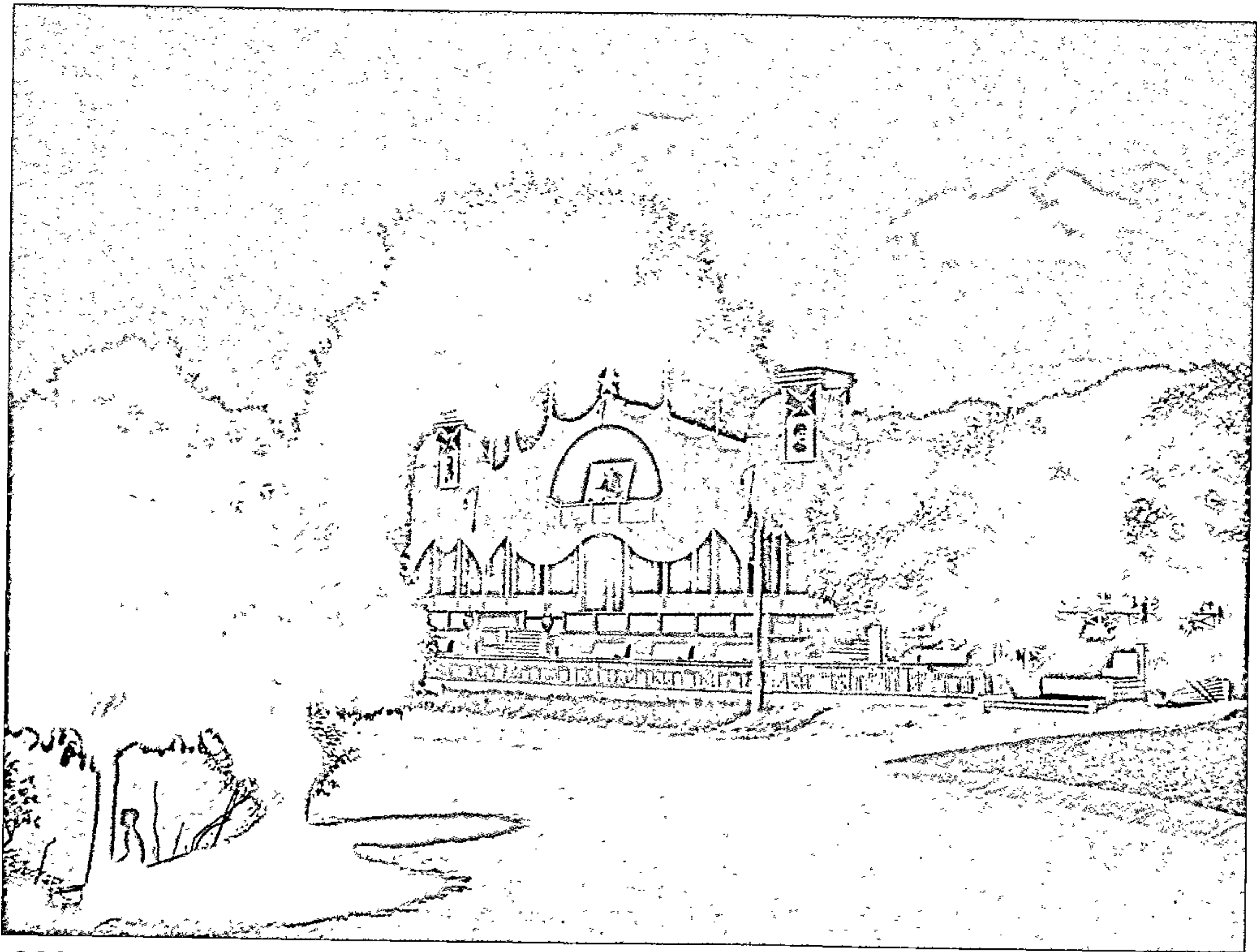

202

202. Парк імя Горкага,
стадыён. 1938 г.
Gorky Park. Stadium, 1938

203. Адпачынак у парку
імя Горкага. 1938 г.
Resting in Gorky Park, 1938

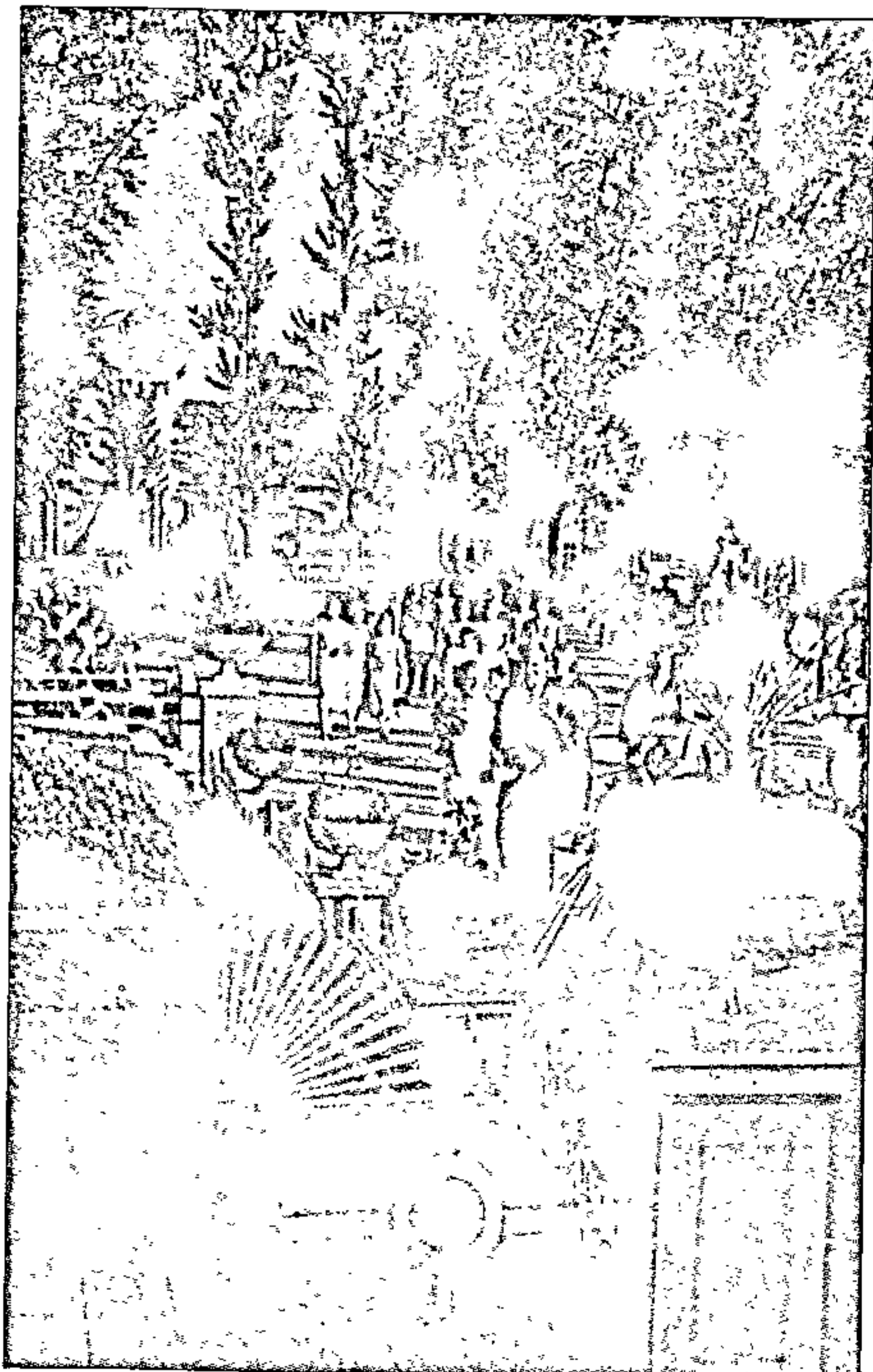

203



204



205

204. Парк імя Горкага.
Павільён "Марожанае".
1938 г.

Gorky Park. Ice-cream
pavilion, 1938

205. Ля фантана ў парку
імя Горкага. 1937 г.

Near the fountain in Gorky
Park, 1937

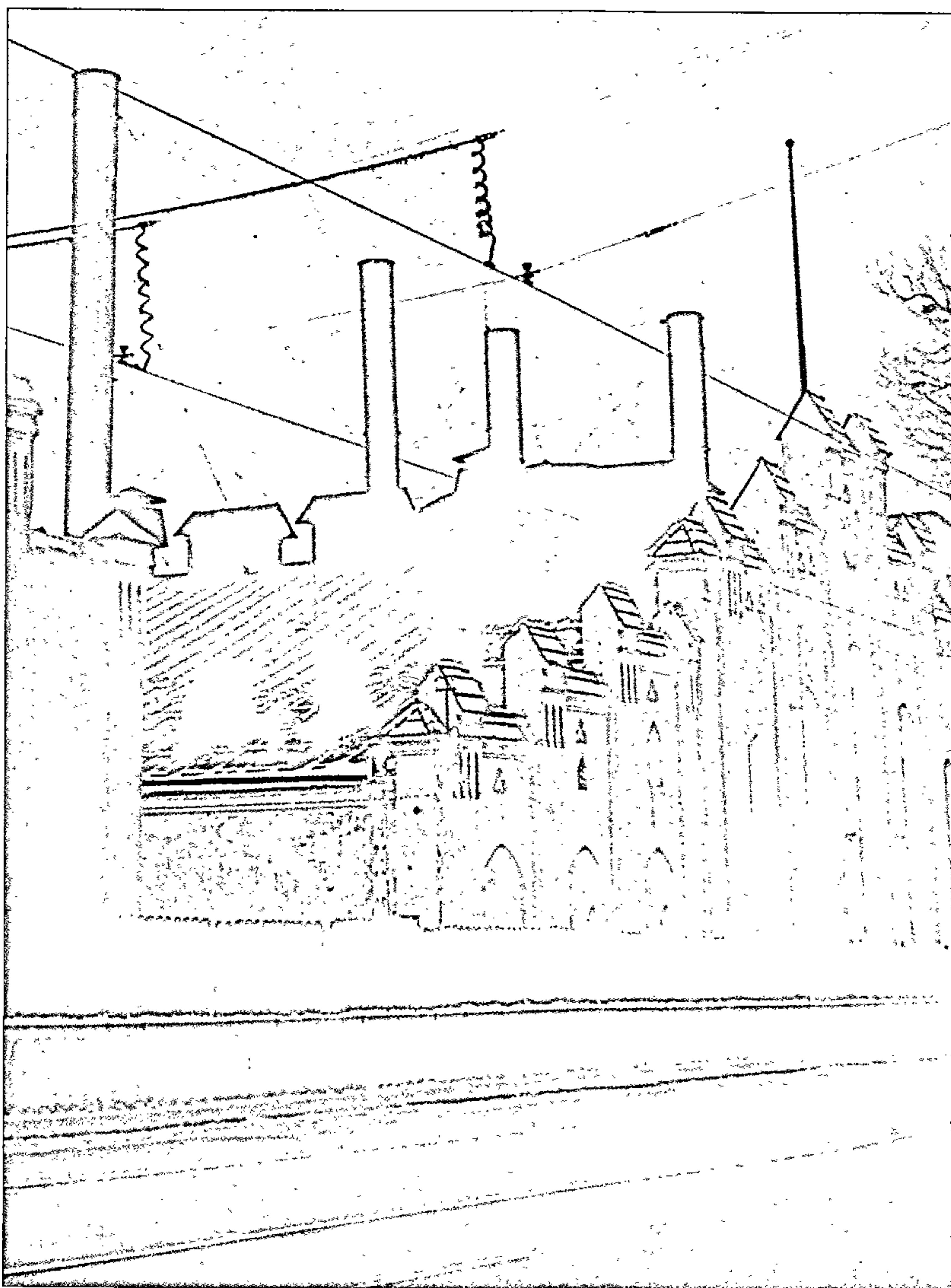

206

206. Электрастанцыя
№1 на Савецкай вуліцы.
Сучасны ўчастак праспекта
Ф. Скарыны паміж цыркам
і мостам праз Свіслач.
1930-я гг.

Electrical station № 1
on Savetskaya Street.
The present part of Skaryna
Avenue between the circus
and the bridge through
Svislach, 1930s

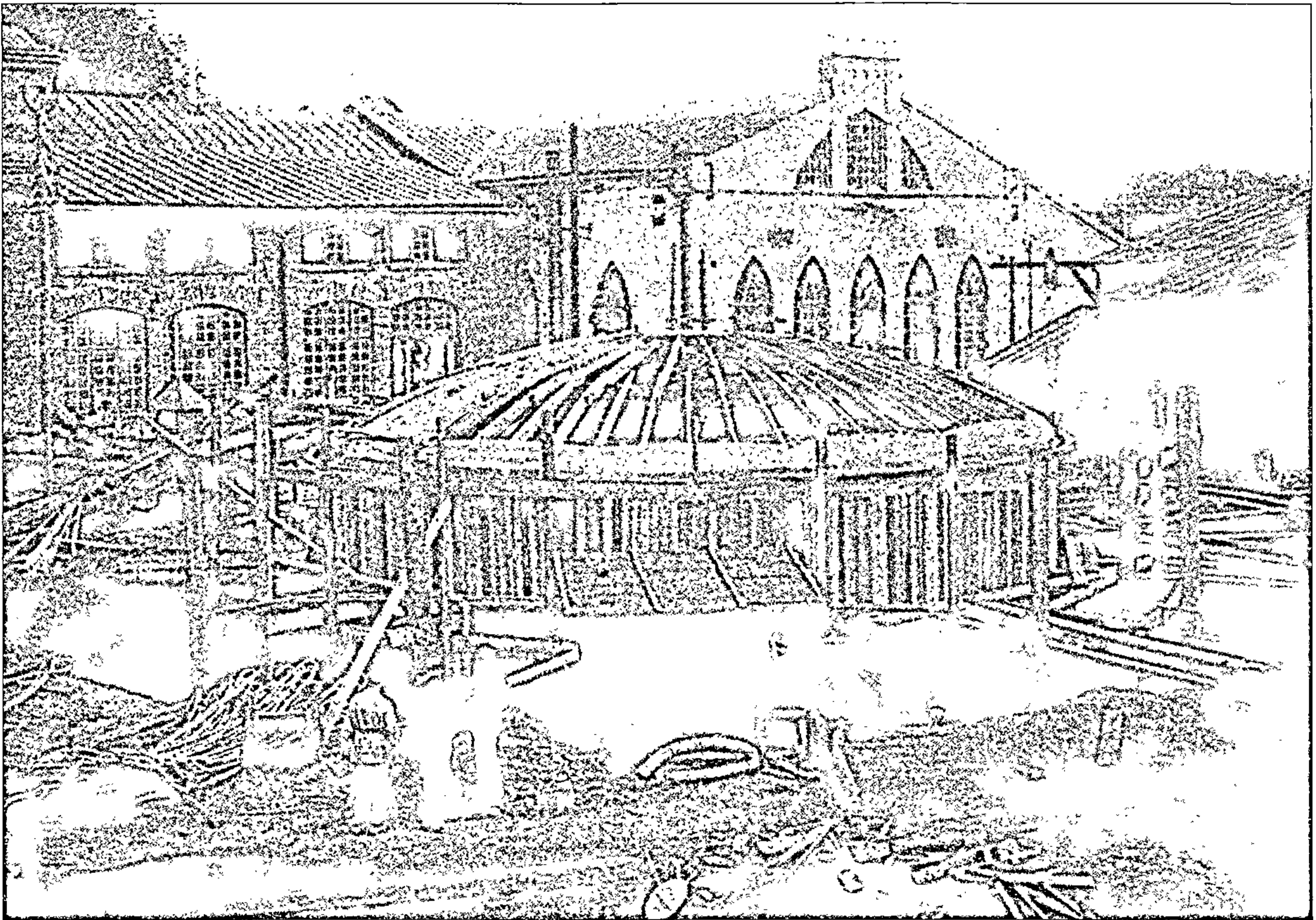

207

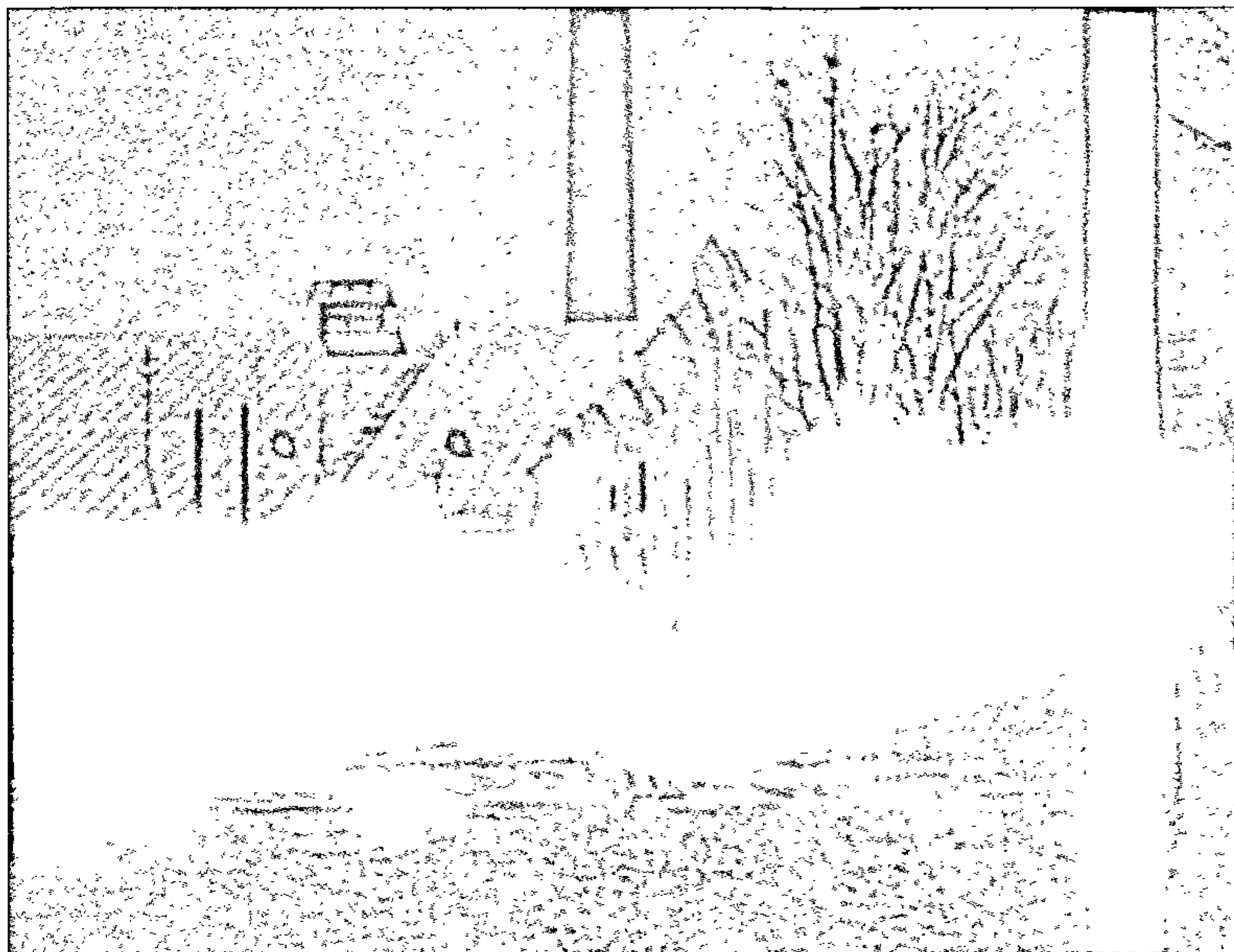

208

207. Будаўніцтва
рэзервуара для вады побач
з электрастанцыяй № 1.

Construction of the reservoir
for water near with electrical
station on Savetskaya Street,
1927

208. Разліў Свіслачы
ў раёне электрастанцыі
№ 1 на Савецкай вуліцы.
1930-я гг.

A flood in the area
of electrical station on
Savetskaya Street.
The 1930s

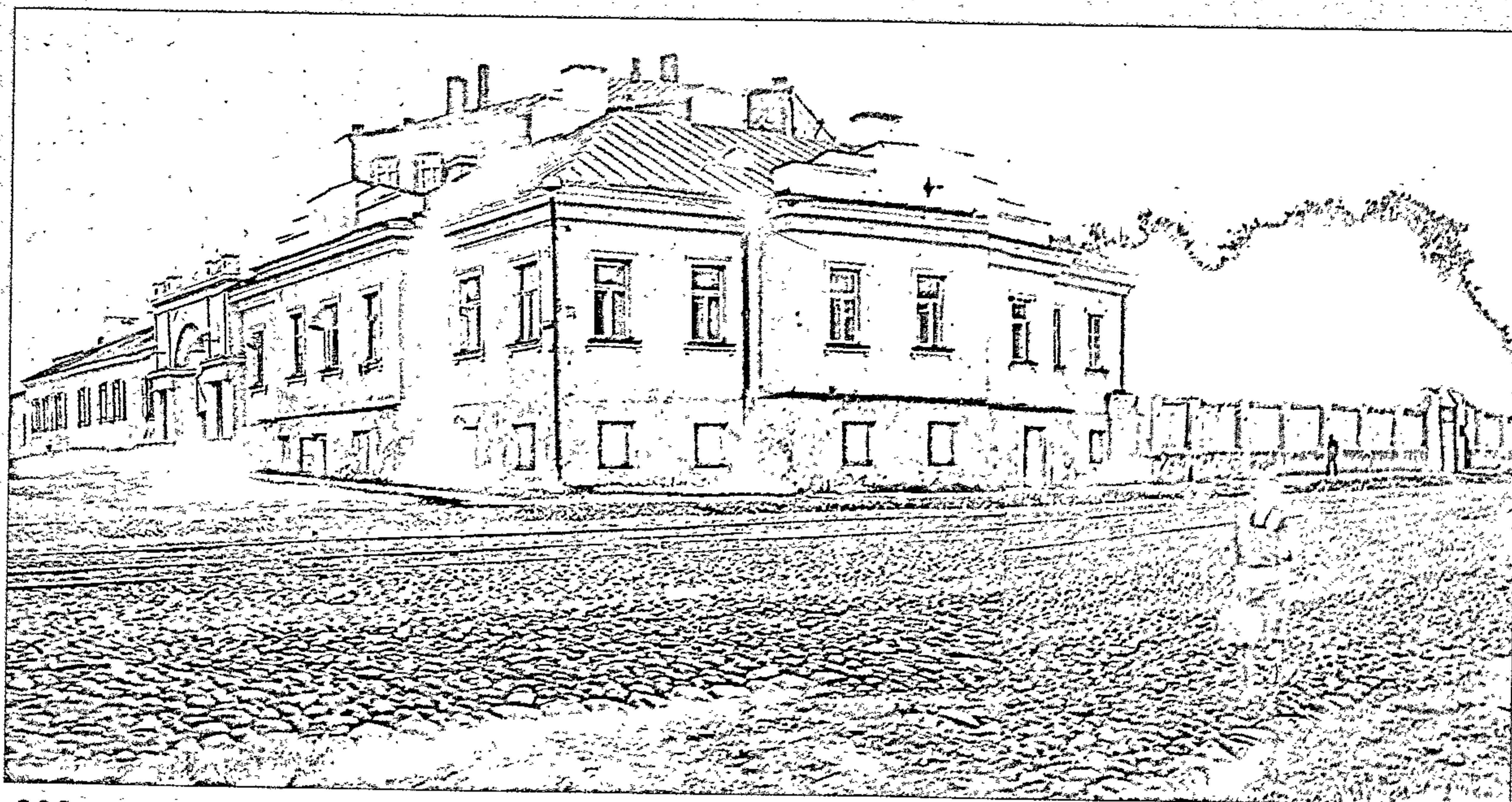

209

209. 2-я клінічная бальніца
на скрыжаванні вуліц
М. Горкага і Пралетарскай
(Я. Купалы). 1930-я гг.

The Second Hospital
at the intersection of Gorky
and Praletarskaya
(Ya.Kupala) Streets, 1930s

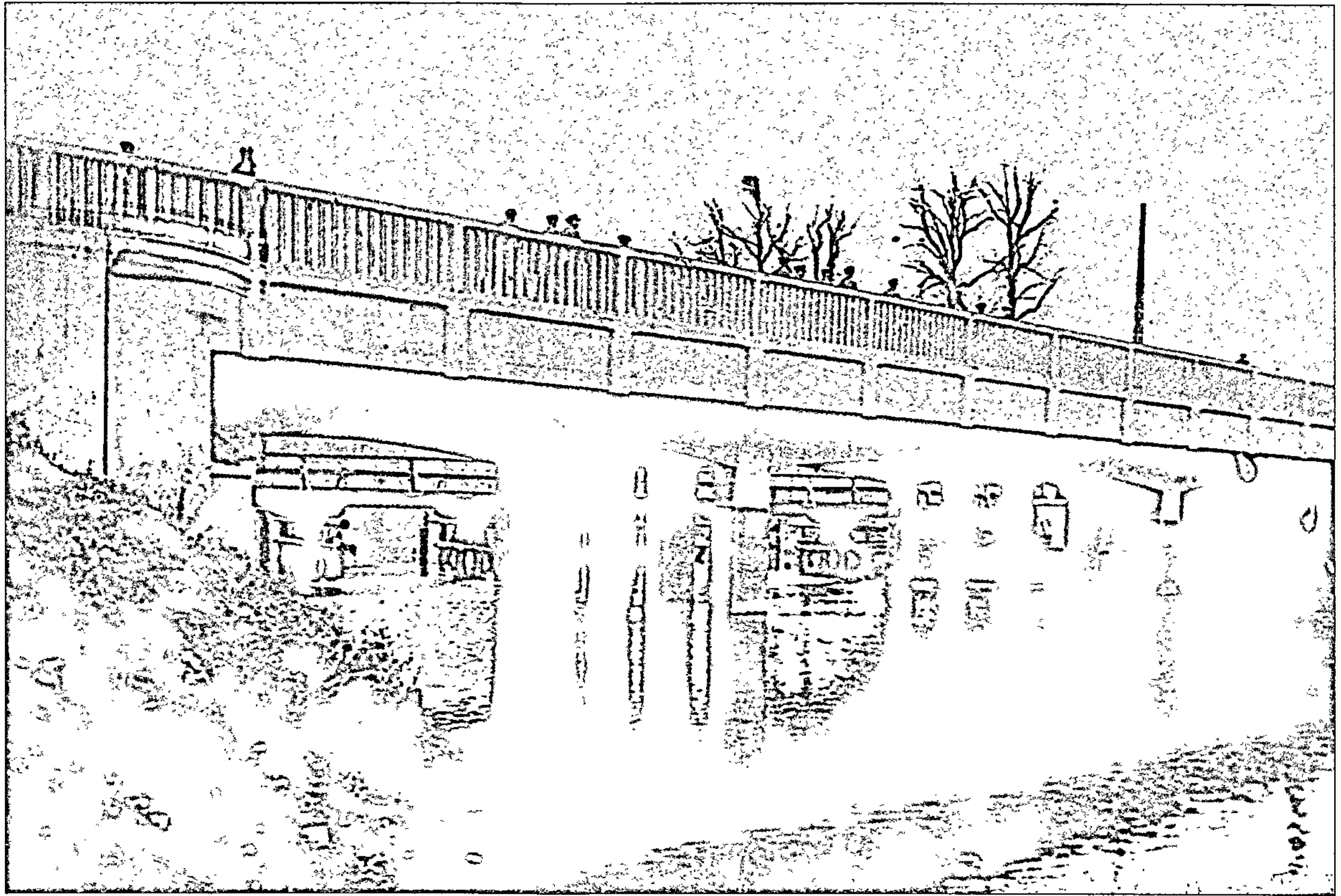

210



211

210. Першы ў Мінску
жалезабетонны мост праз
Свіслач на Савецкай
вуліцы. Адсюль пачалася
пракладка трамвайных
рэек у верасні 1928 г.

The first in Minsk
Ferroconcrete Bridge through
Svislach on Savetskaya
Street

211. Аўтобус на Савецкай
вуліцы (сёння раён цырка).
1927г.

A bus on Savetskaya Street
(the present area of the
circus), 1927

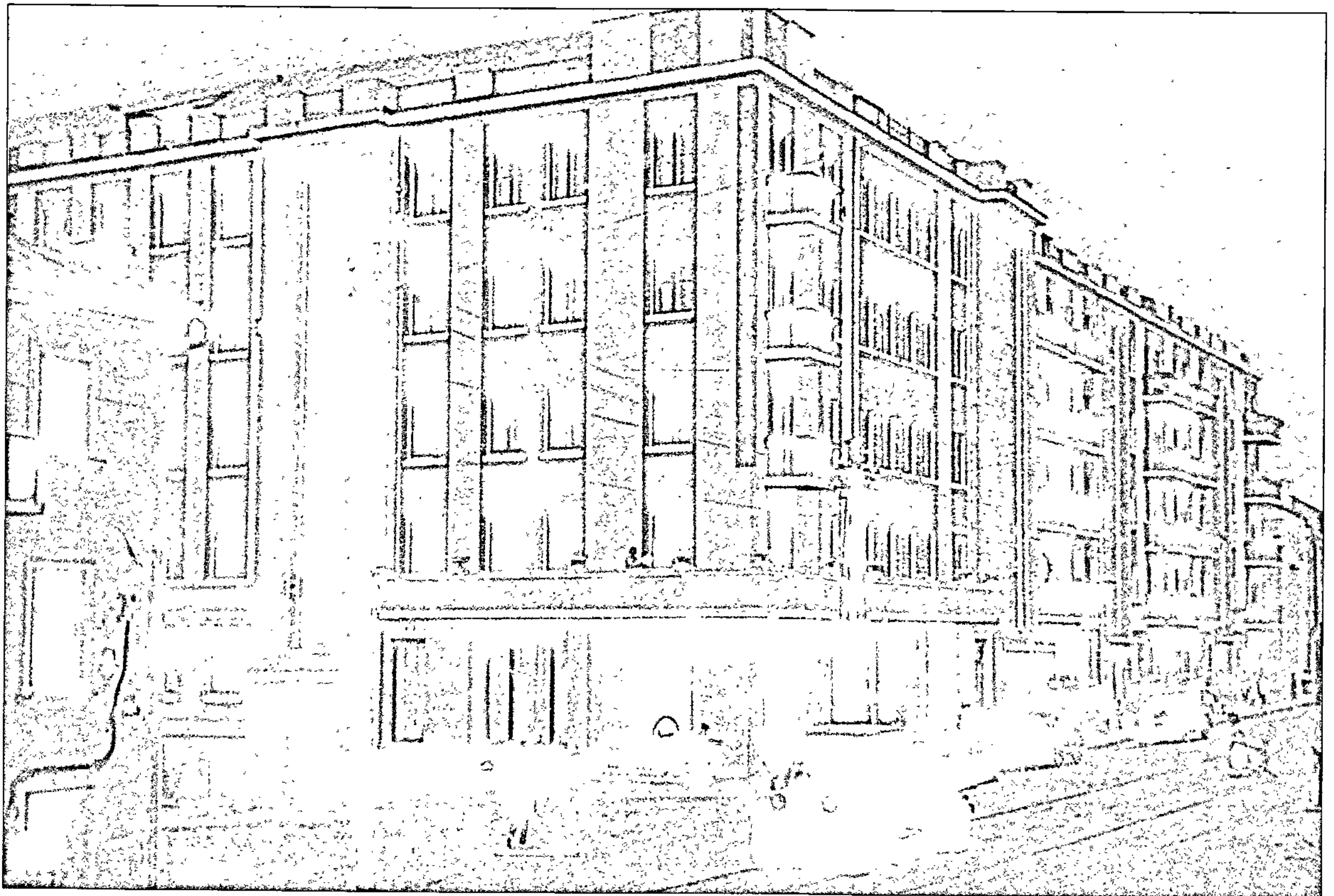

212

212. Трэці Дом Саветаў
на перакрываванні вуліц
М. Горкага
з Пралетарскай
(Я. Купалы), захаваўся.
1936 г.

The Third Council House
at the intersection of Gorky
and Praletarskaya
(Ya.Kupala) Streets, 1936

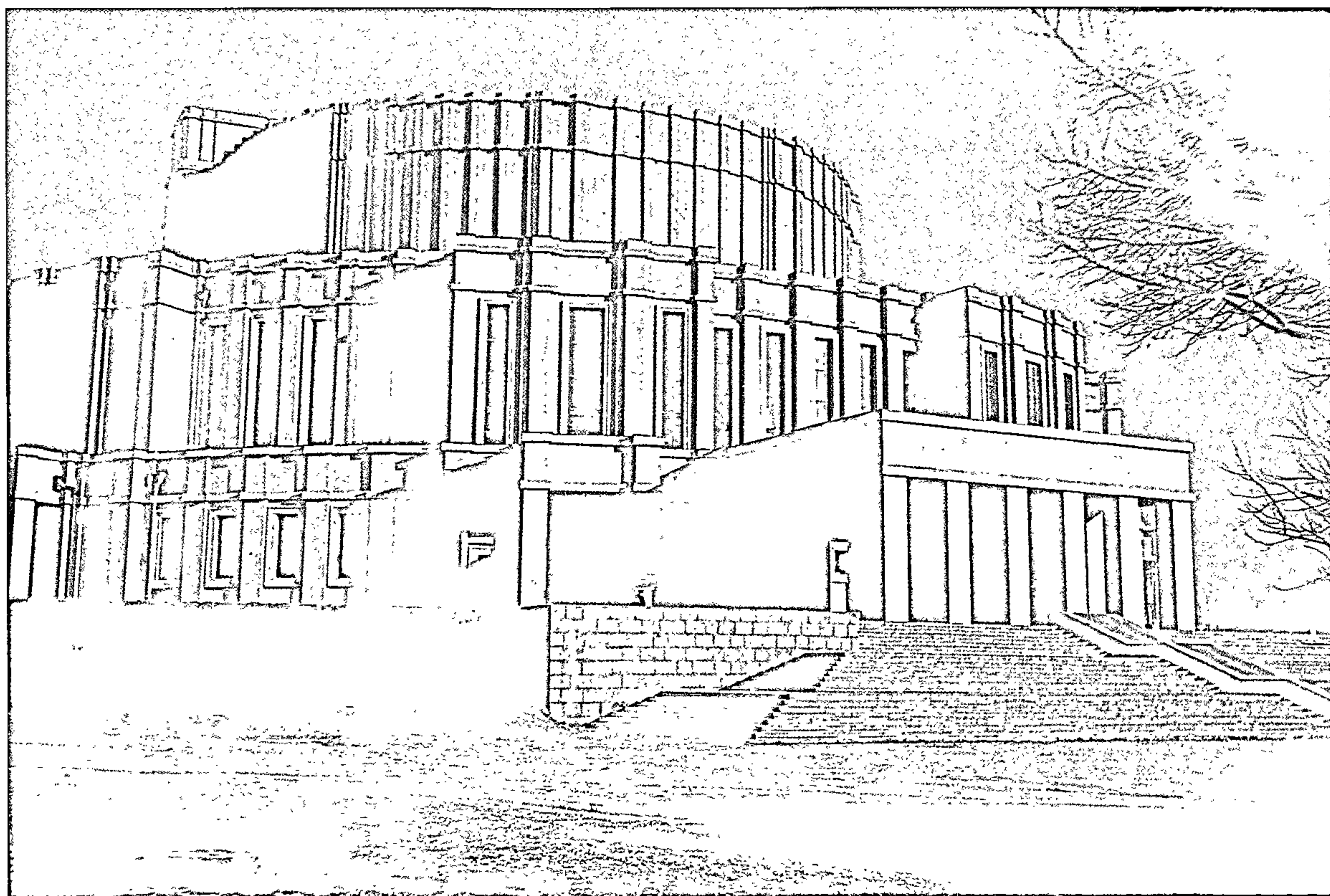

213

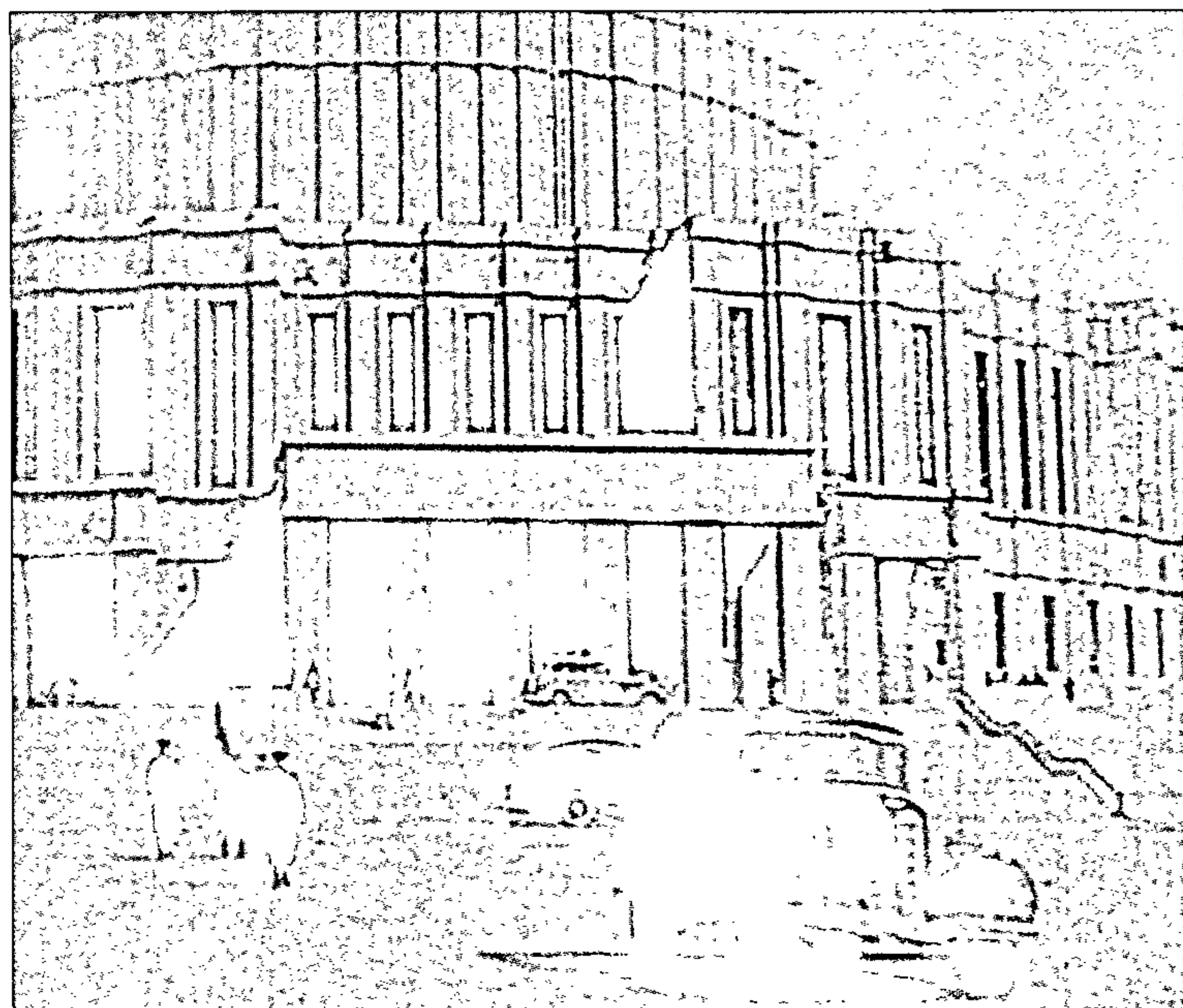

214

213, 214. Дзяржаўны тэатр
оперы і балета.
Пабудаваны ў 1938 г.

State Theatre of Opera
and Ballet. It was built
in 1938

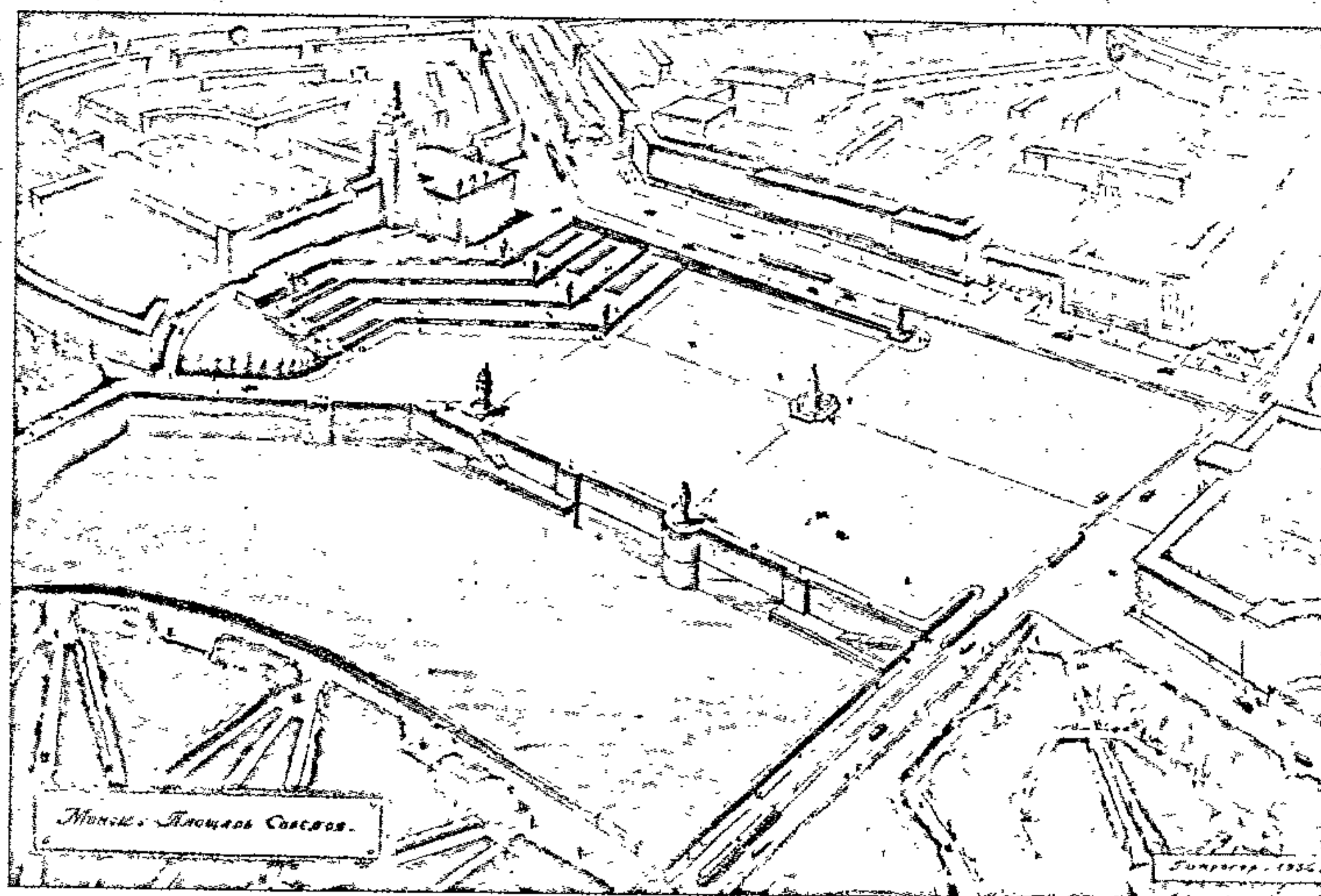

215

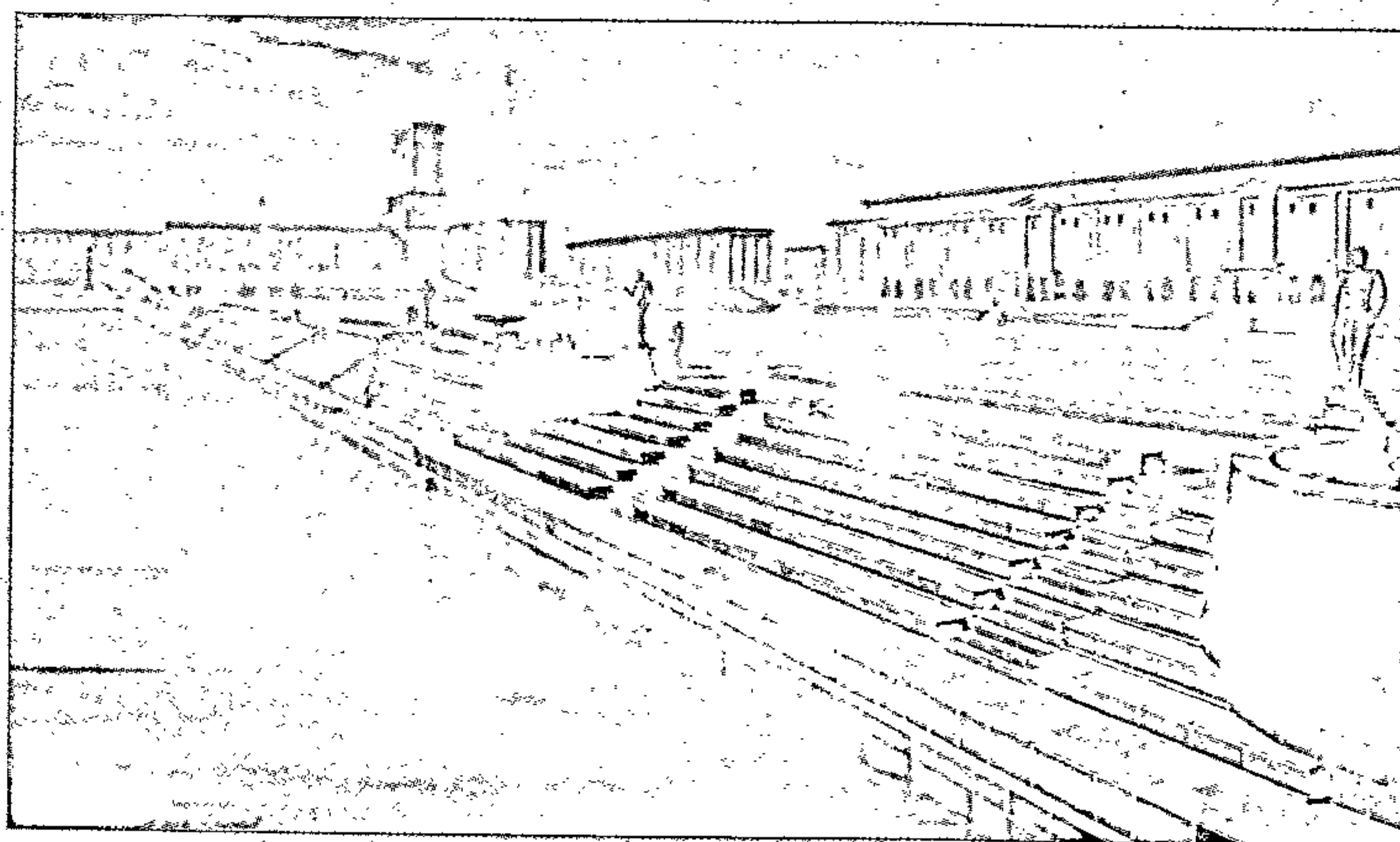

216

215, 216. Такой бачылі будучыню сучаснага раёна плошчы Перамогі сталічныя архітэктары напярэдадні вайны. 1940 г.

Present region of Peramoga Square was planned in this way by the architects before the war, 1940

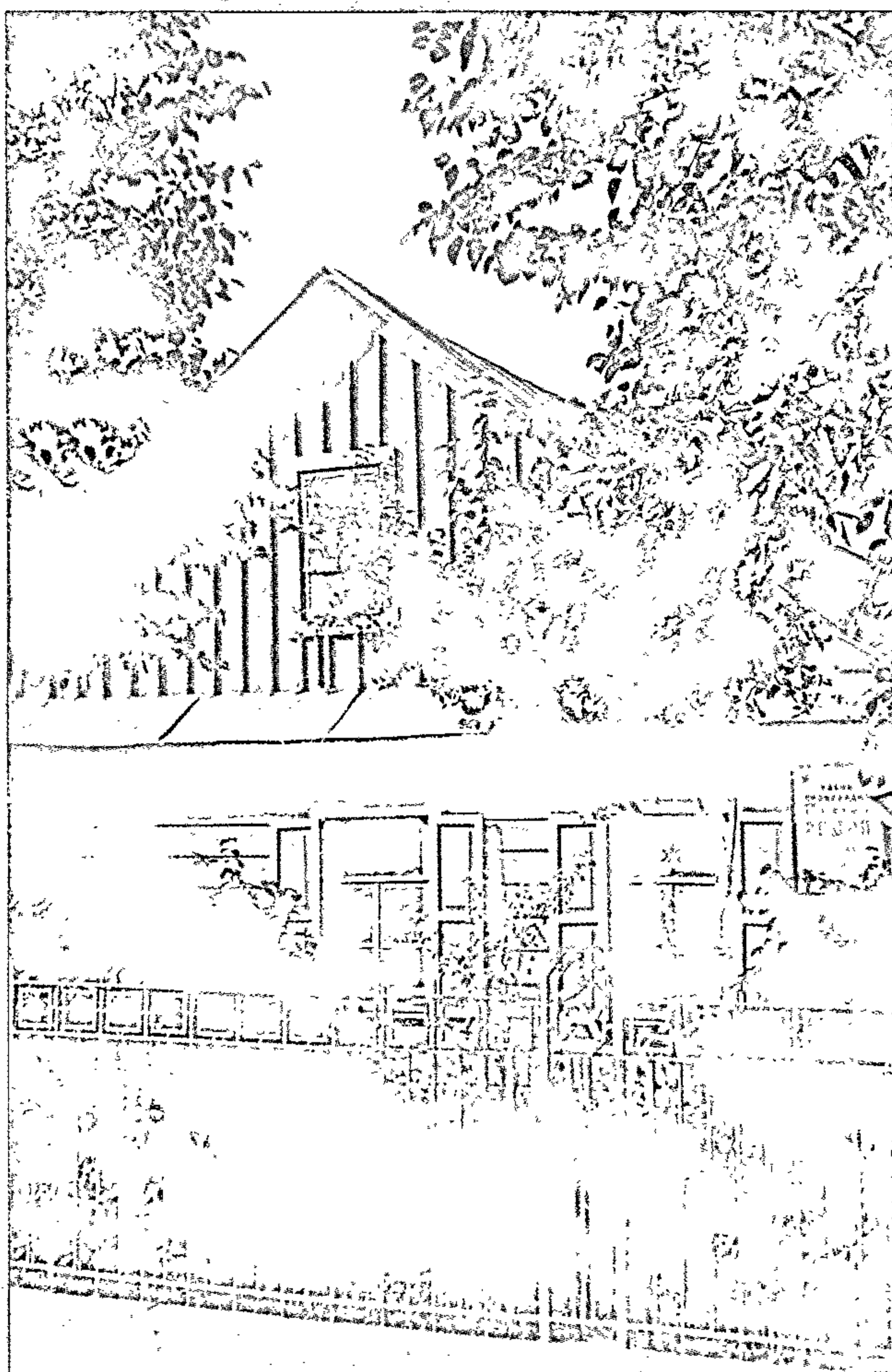

217

217. Дом-музей I-га з'езда
РСДРП. 1930-я гг.

House-museum of the First
Congress of the Russian
Social-Democratic Labor
Party, 1930s

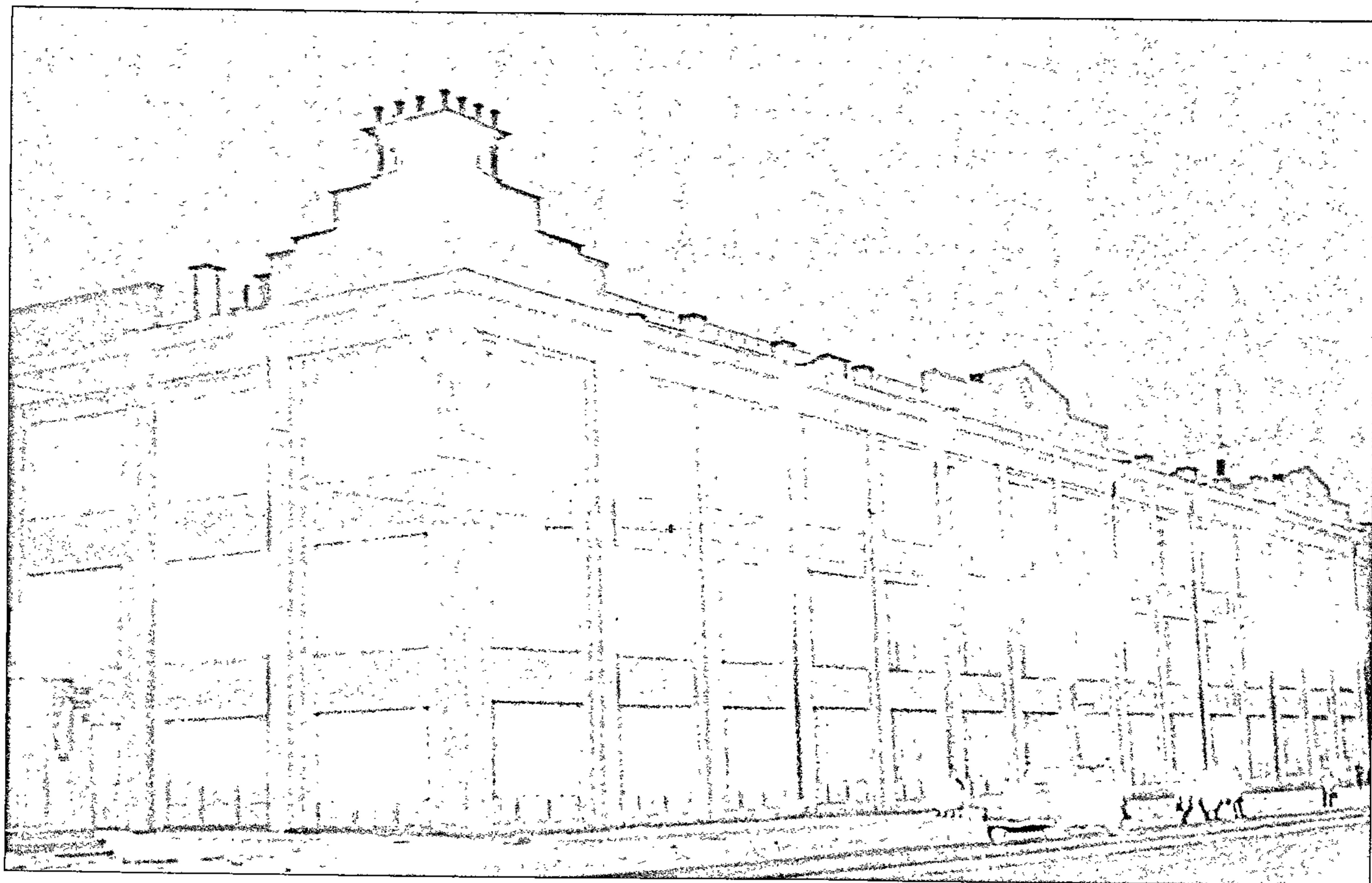

218

218. Радыёзавод на вуліцы
Чырвонай (сённяшні
"Гарызонт"). 1940 г.

Radio-plant on Chyrvonaya
Street (today's Garyzont
plant), 1940

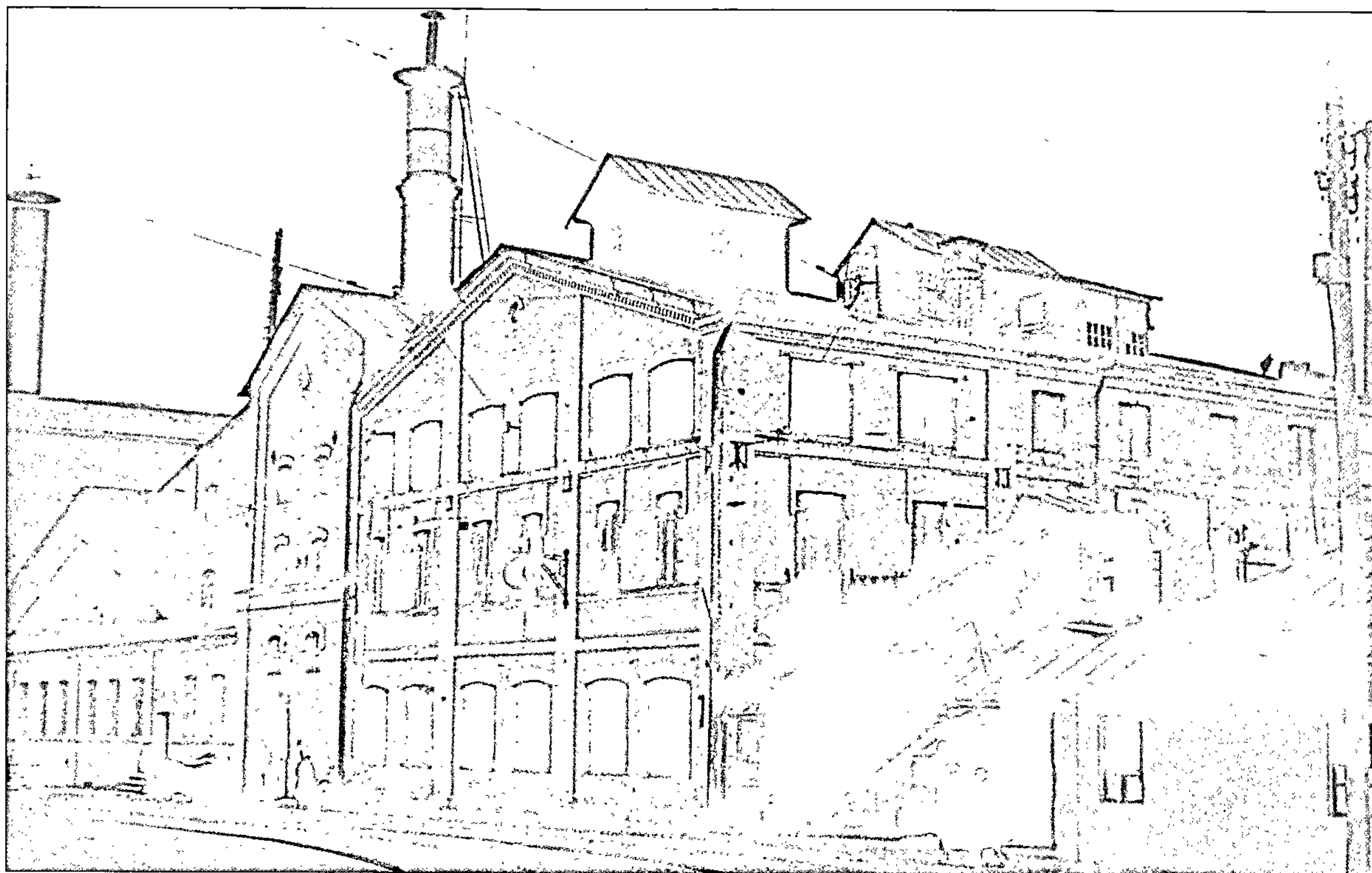

219

219. Піўзавод "Беларусь"
на вуліцы М. Горкага.
1930-я гг.

Brewery plant Belarus
on Gorky Street, 1930s

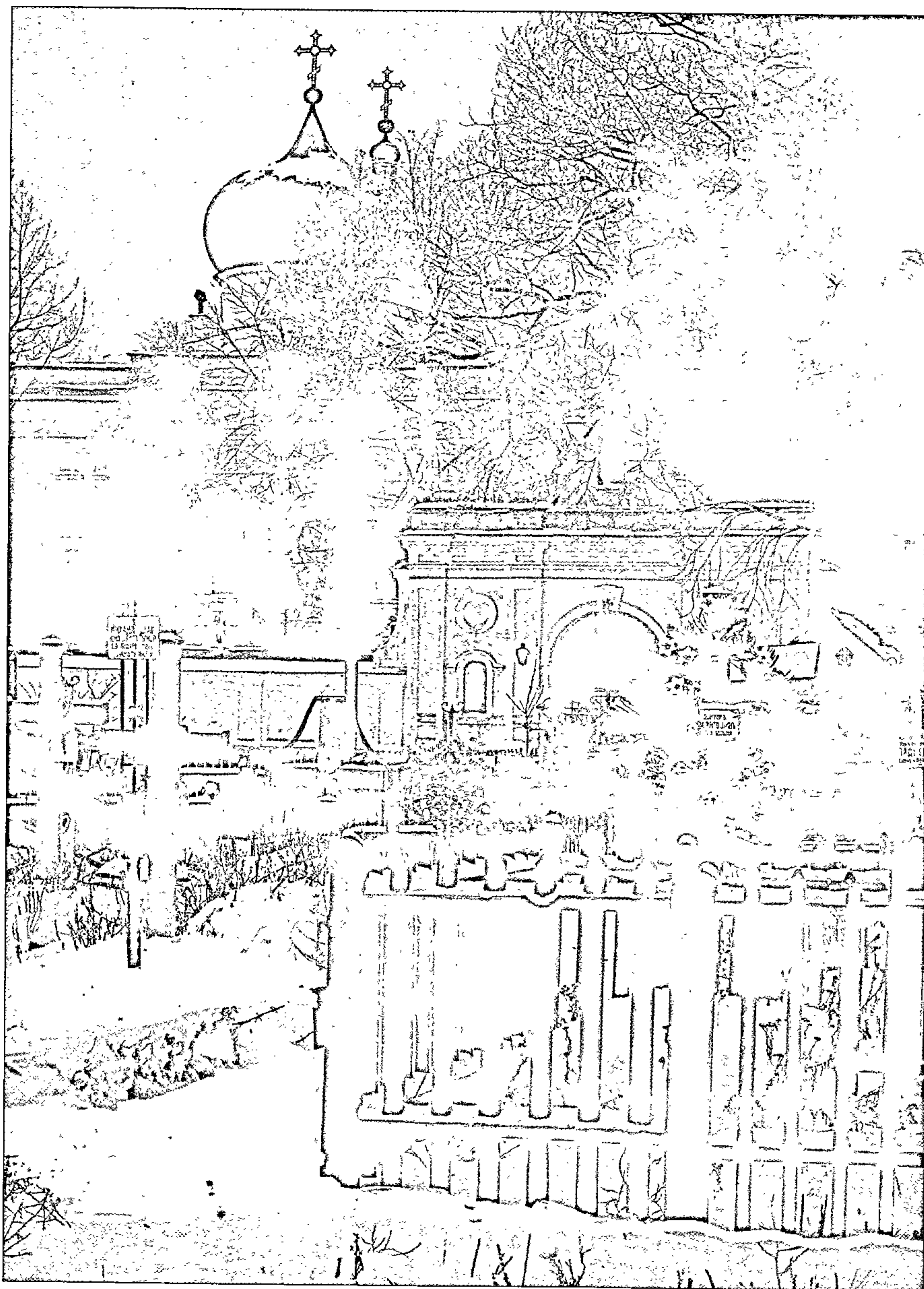

220

220. Царква
на Старажоўскіх могілках.
Фатограф — Леў Дашкевіч.
1920-я гг.

Church on Starazhowskiye
cemetery, 1920s

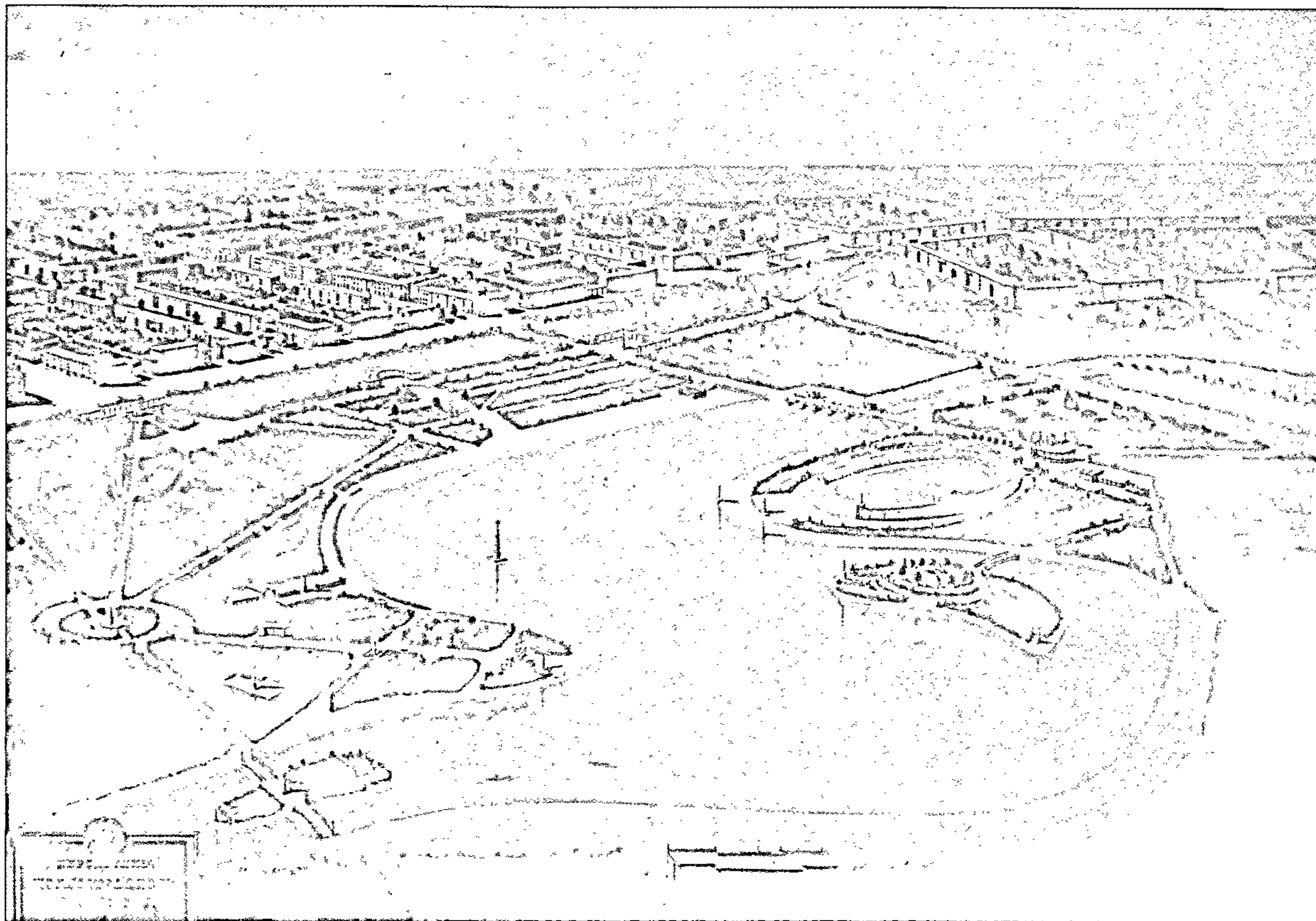

221

221. Такім планавалі
зрабіць раён
Камсамольскага возера,
у прыватнасці, пабудавачь
стадыён-падкову
на 10 тысяч месц з тым,
каб глядачы мелі
магчымасць назіраць
за грабнымі
спаборніцтвамі. 1940 г.

Kamsamolskaye Lake region
was seen in this way in
1940

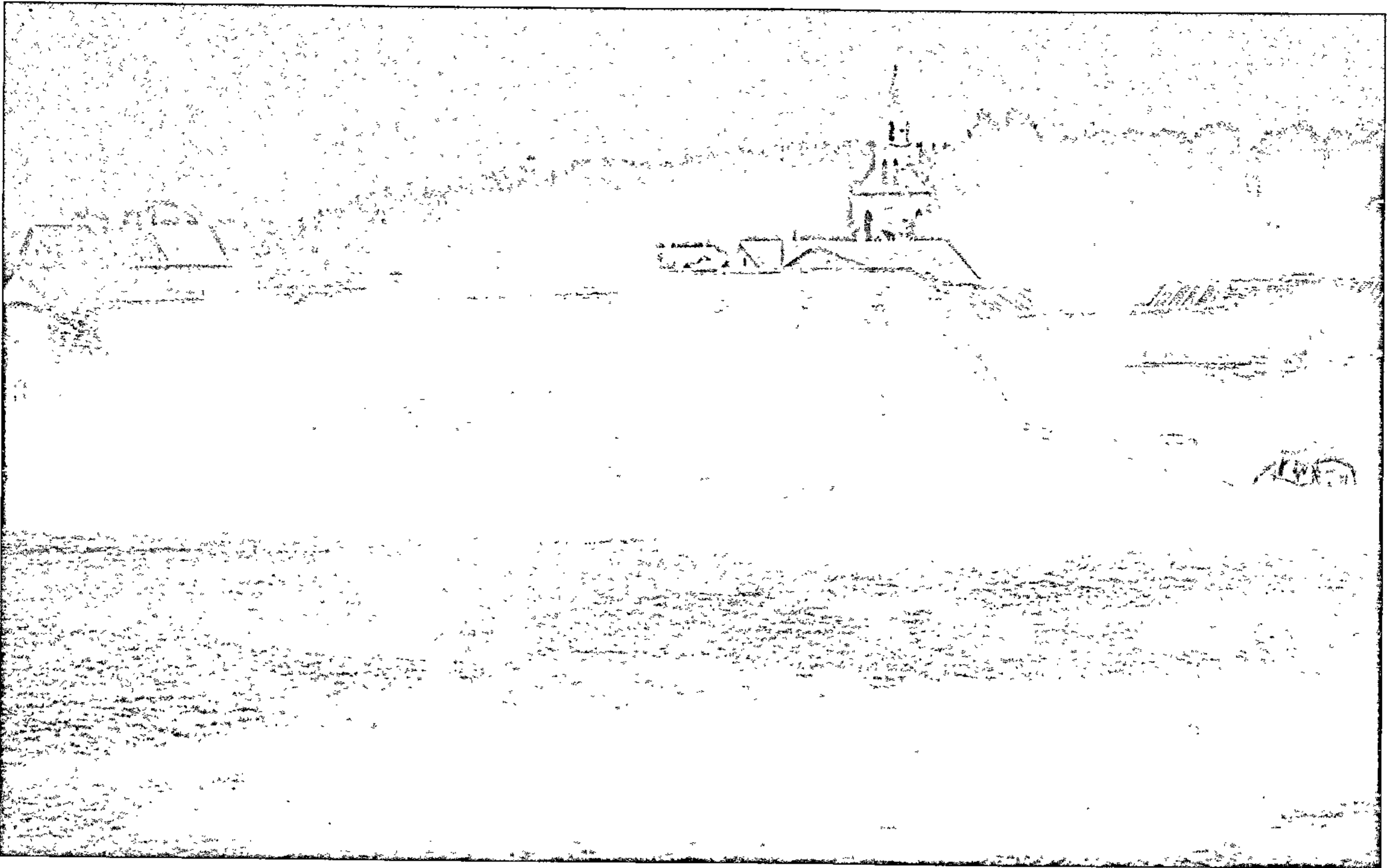

222

222. Залатагорскі касцёл.
Від з боку недабудаванага
да рэвалюцыі трамвайнага
парку (у раёне сучаснага
тралейбуснага дэпо
на вул. Варвашэні).
1920-я гг.

Zalatagorsky Castle. View
from the side of the tram park
that was unfinished before
the revolution (in the region
of the present trolleybus park
on Varvasheny Street),
1920s

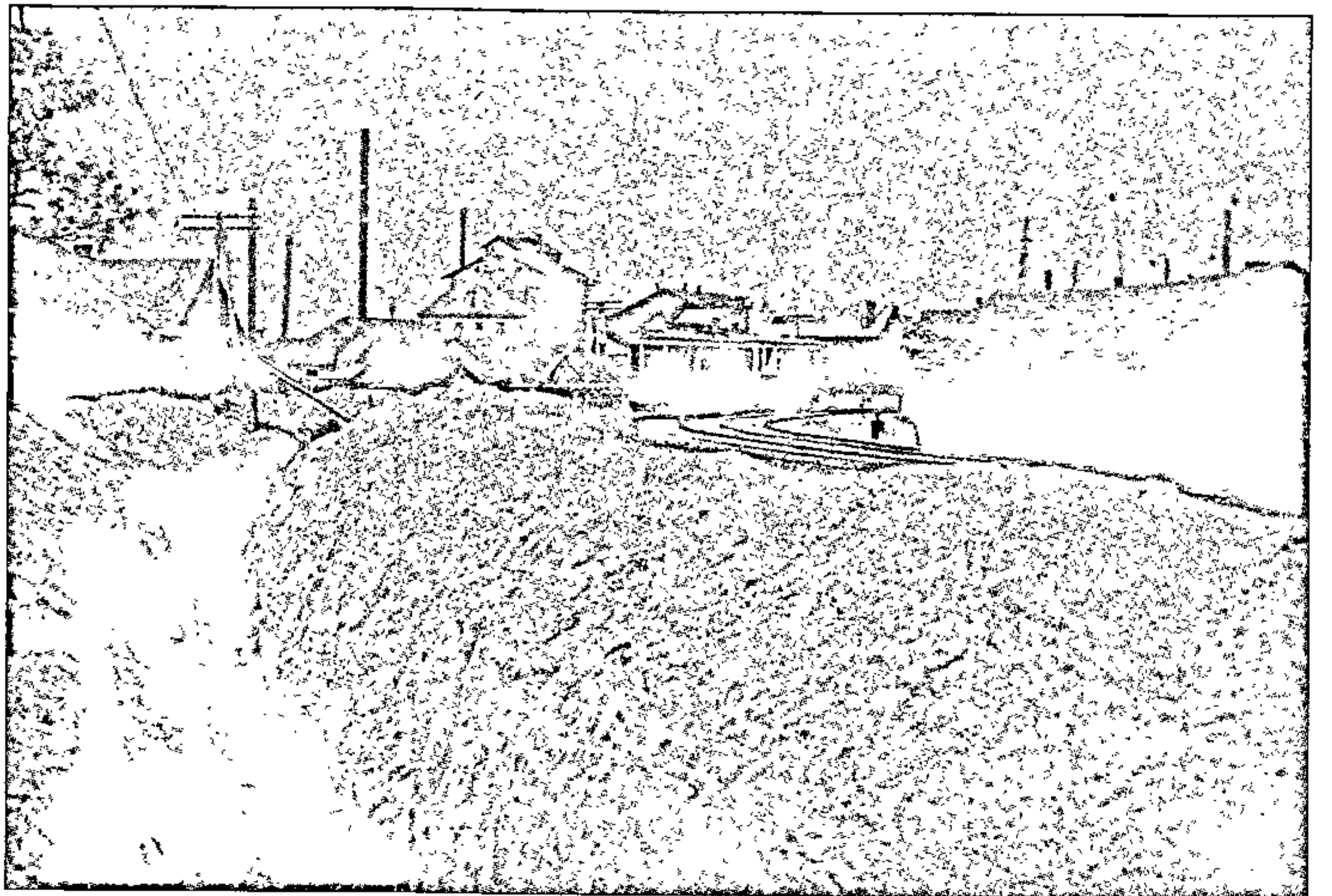

223

223. Укладка драўляных
водаправодных труб
на вуліцы Даўмана. Будынкі
на другім плане ў цэнтры
часткова захаваліся.
1933 г.

Laying of wooden water
pipes on Dawman Street,
1933



224

224. Новы 24-кватэрны дом на Даўгабродскай вуліцы, пабудаваны для супрацоўнікаў кінастудыі "Советская Белоруссия". Жнівень 1939 г.

New 24-apartment house on Dawgabrodskaya Street. August 1939

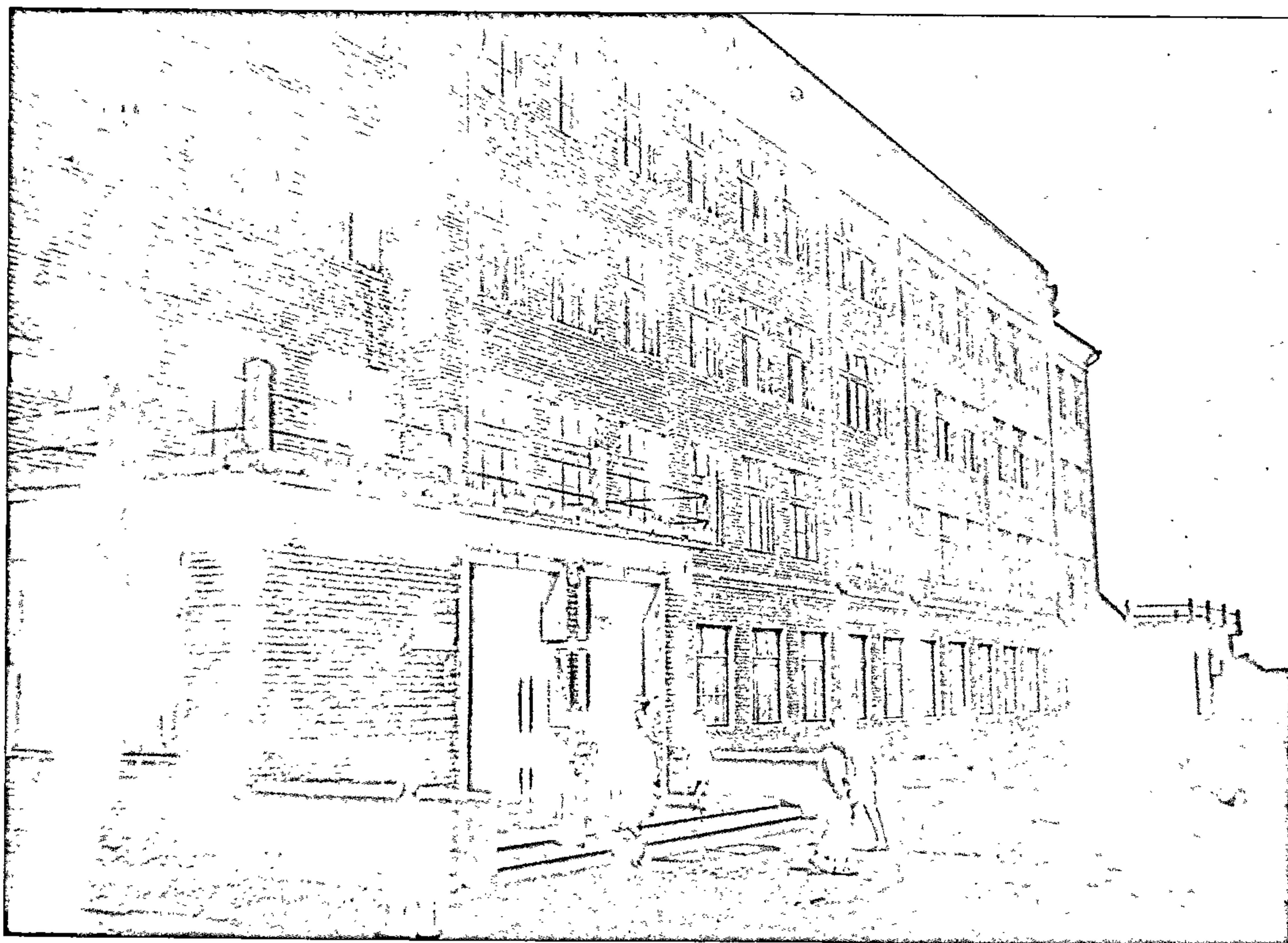

225

225. Школа на Савецкай
вуліцы. Цяпер сярэдняя
школа № 23. 1940 г.

School on Savetskaya Street.
Now, it is secondary school
№ 23, 1940

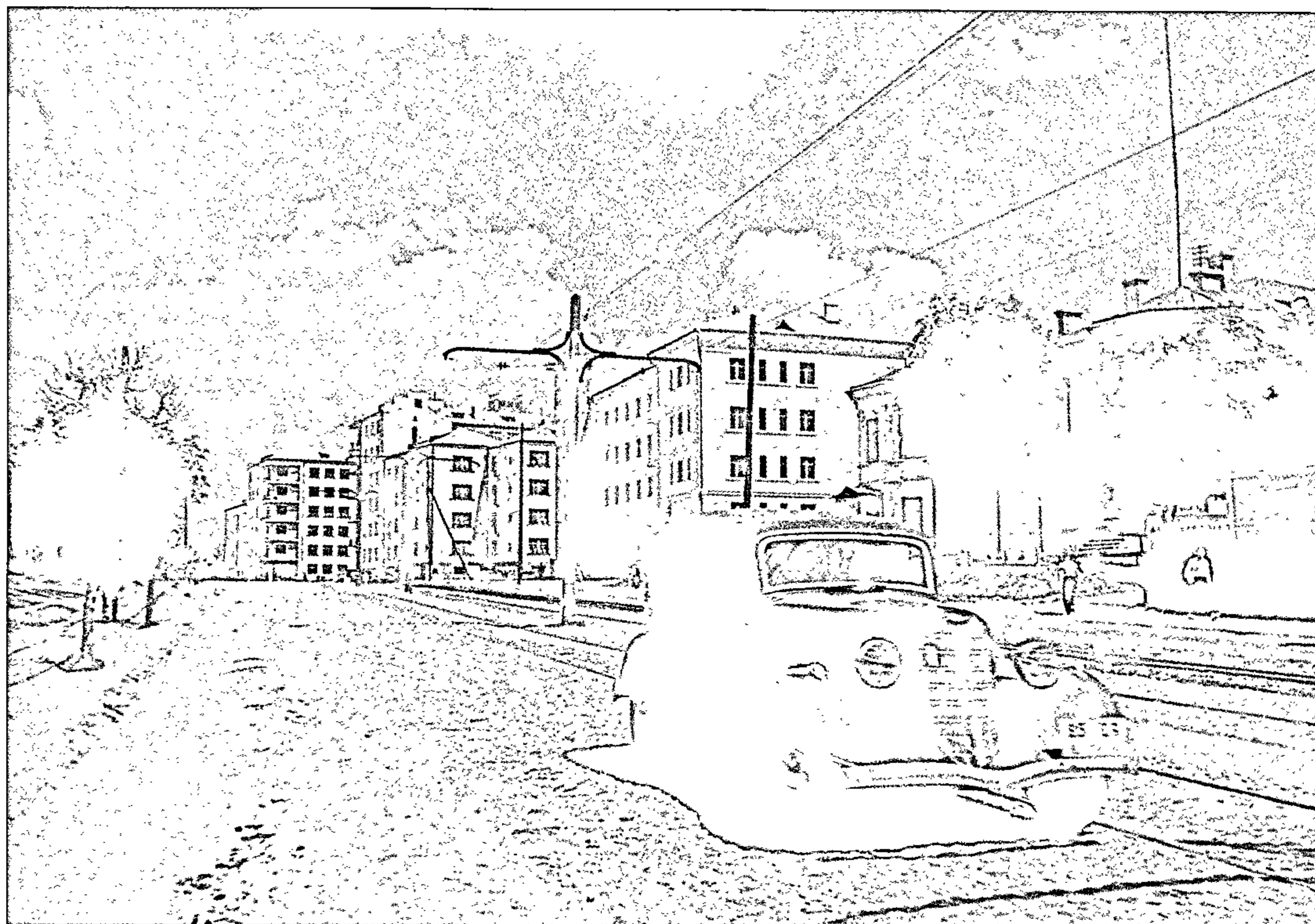

226

226. Дом спецыялістаў.
Від з боку сучаснай плошчы
Перамогі. 1939 г.

The House of Specialists.
View from the side of present
Peramoga Square, 1939

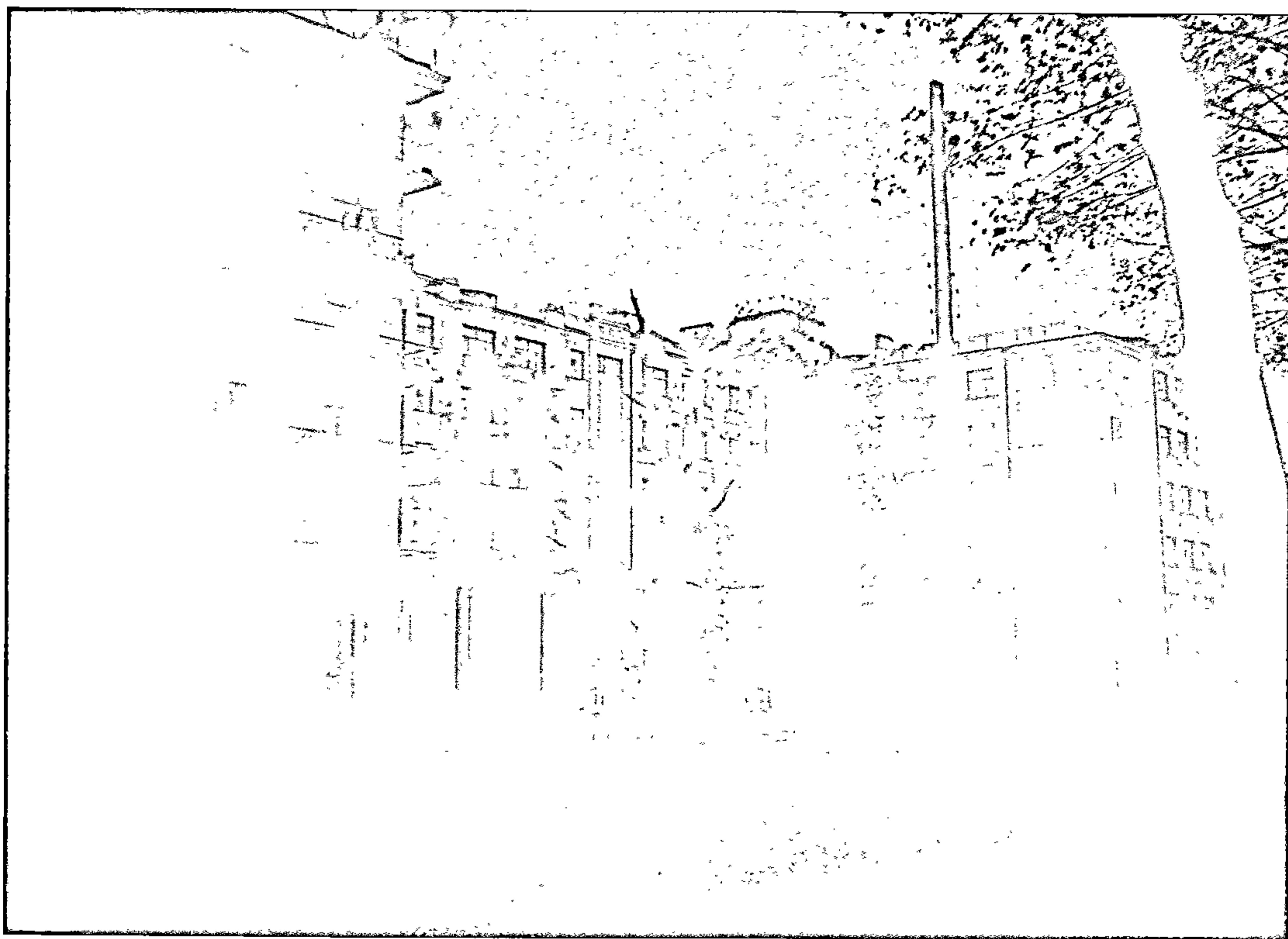

227

227. Дом спецыялістаў
на рагу Савецкай
і Даўгабродскай вуліц.
Разбураны ў пачатку вайны.
1937 г.

The House of Specialists
at the corner of Savetskaya
and Dawgabrodskaya
Streets, 1937



228

228. У час вучэнняў
па грамадзянскай абароне
ў Мінску. 1939 г.

It's during military studies
in Minsk, 1939



229

229. Від ад Дома
спецыялістаў у бок сучаснай
плошчы Перамогі. 1937 г.

View from the House
of Specialists to the side
of present Peramoga Square,
1937



230

230. Жылы дом на Савецкай
вуліцы. Знаходзіўся побач
з Домам спецыялістаў (амаль
на супраць). Захаваўся
ў першапачатковым выглядзе
(пр. Ф. Скарыны, № 43).
1940 г.

Dwelling on Savetskaya Street,
1940

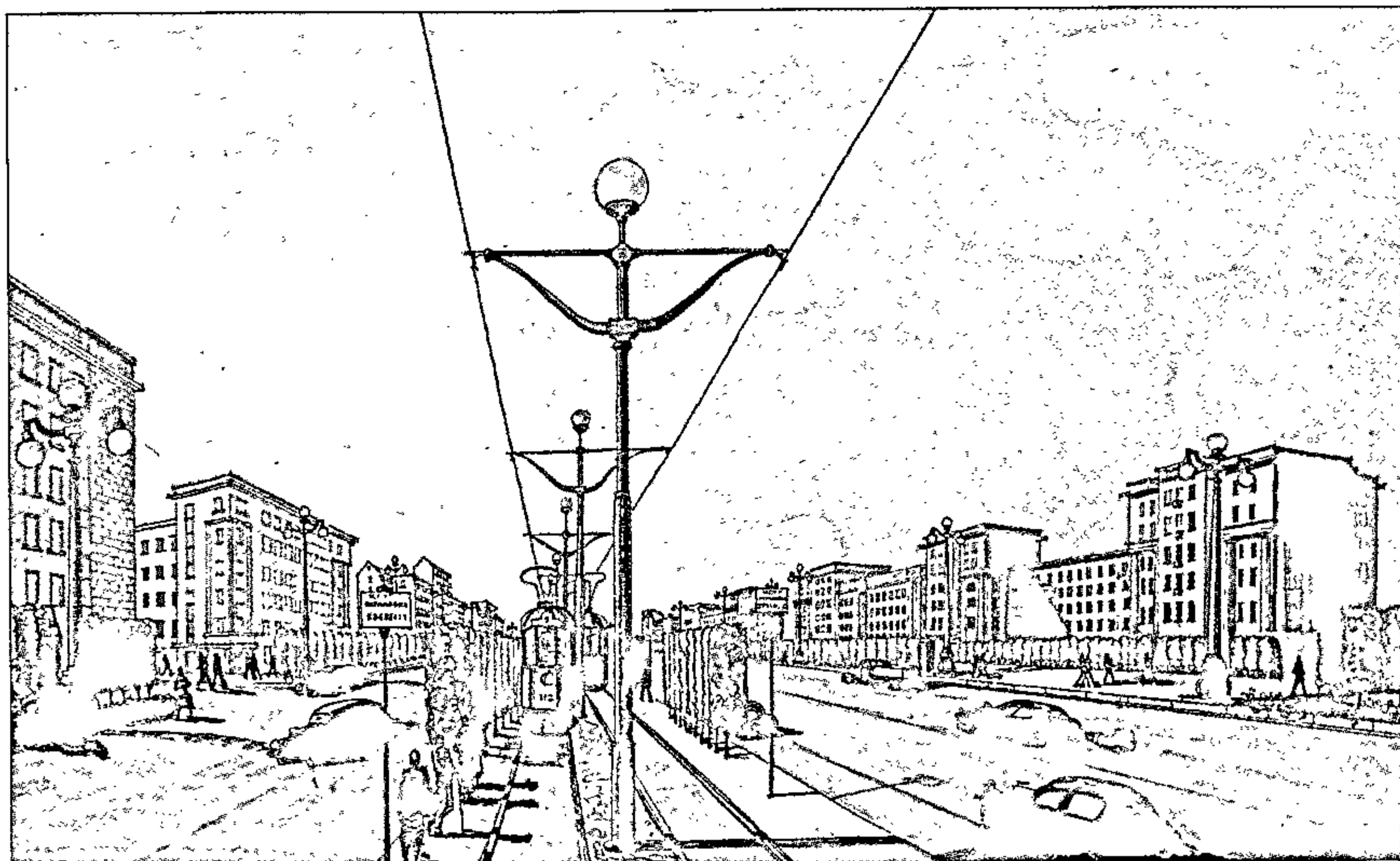

231

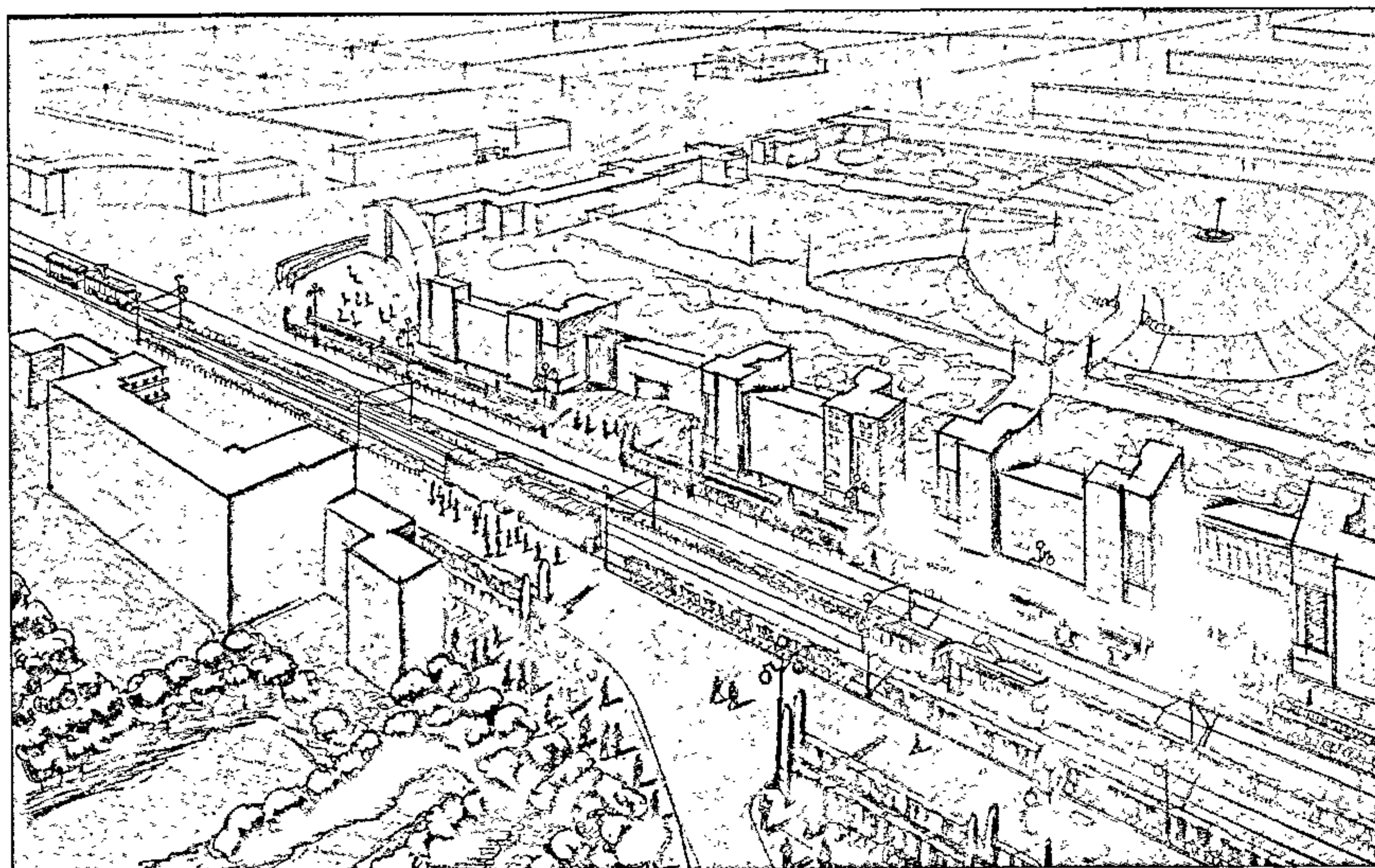

232

231, 232. Такім планавалі зрабіць сучасны ўчастак ад плошчы Перамогі да плошчы Я. Коласа мінскія архітэктары ў 1940 г.

Present part from Peramoga Square to Ya.Kolas Square was planned in this way by Minsk architects in 1940

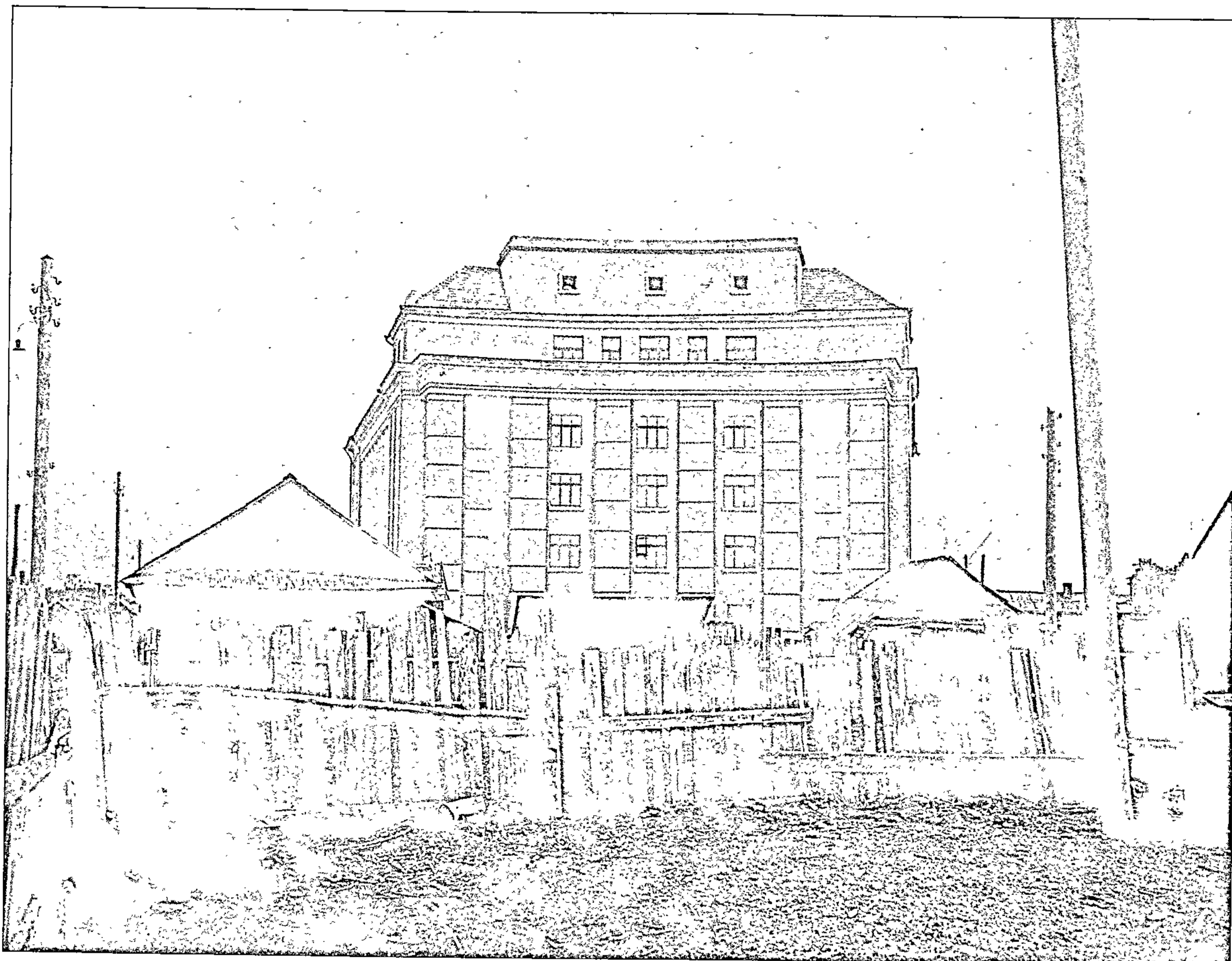

233

233, 234. Інстытут
фізкультуры на развілцы
Лагойскага тракту
і Пушкінскай вуліцы (зараз
плошча Я. Коласа). 1939 г.

Physical Culture Institute
on the road fork of Lagoisky
highway and Pushkinskaya
Street (now — Ya.Kolas
Square), 1939

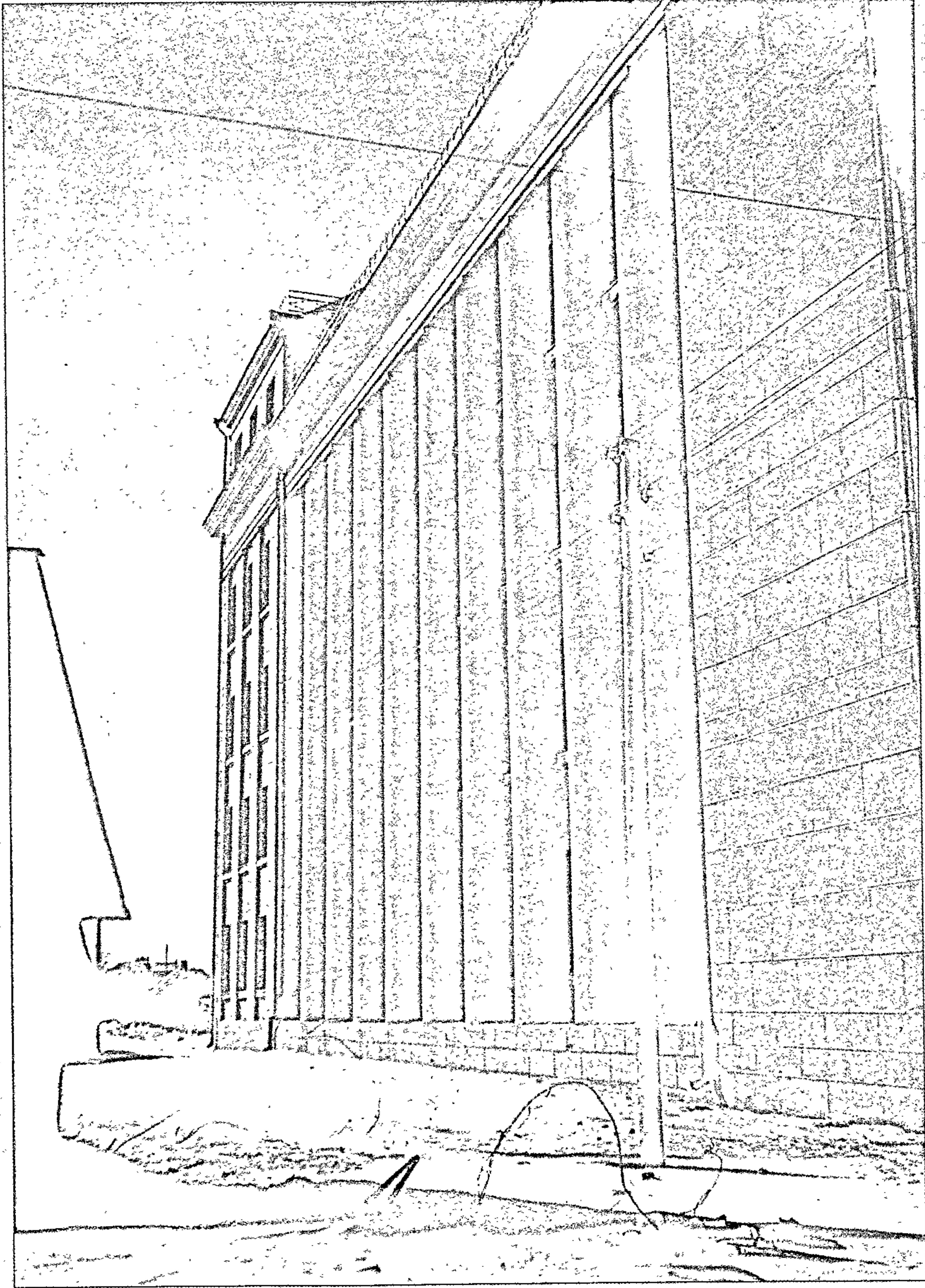

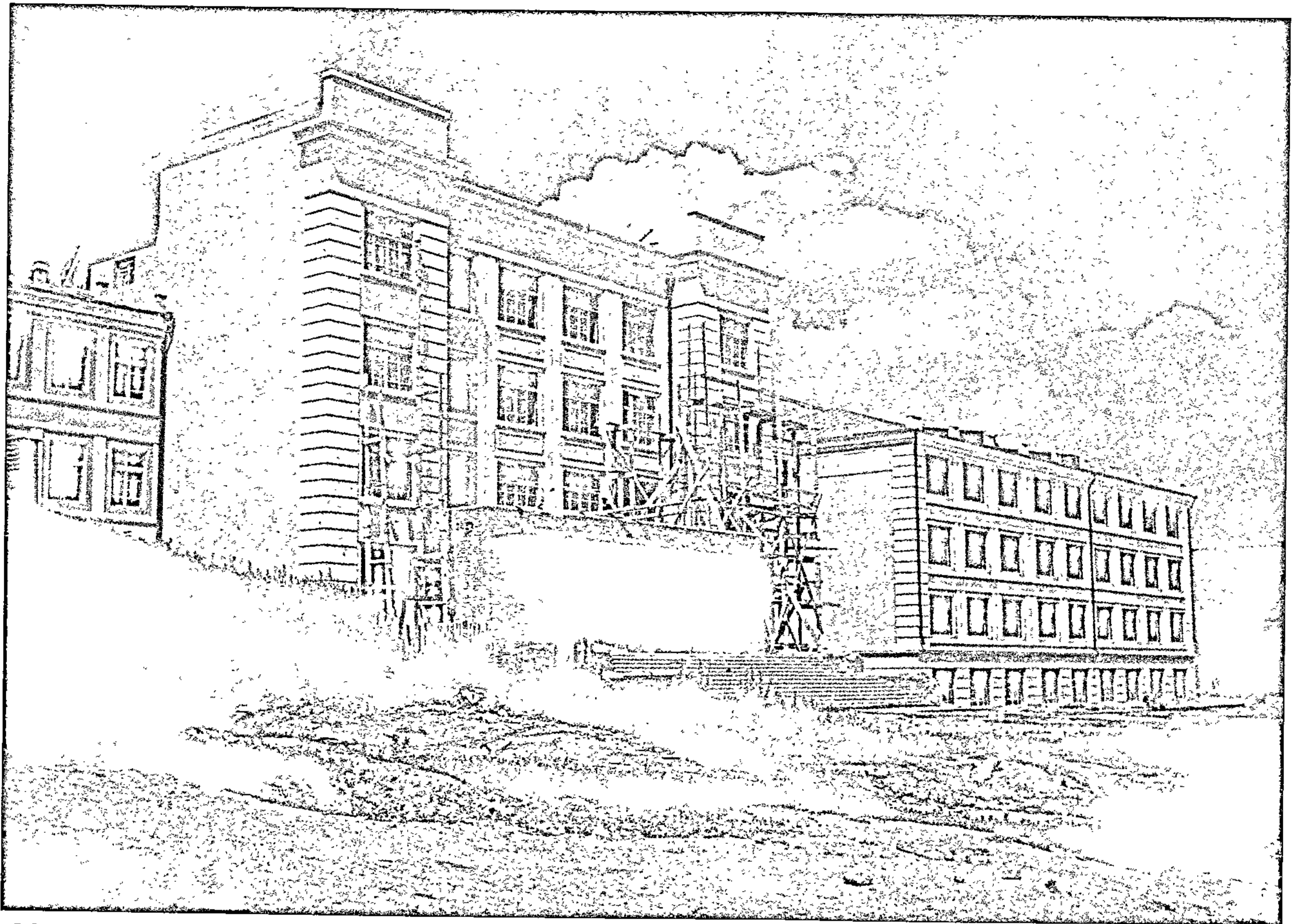

235

235. Будаўніцтва
Палітэхнічнага інстытута.
Сярэдзіна 1930-х гг.

Construction of Polytechnic
Institute in the middle of the
1930s

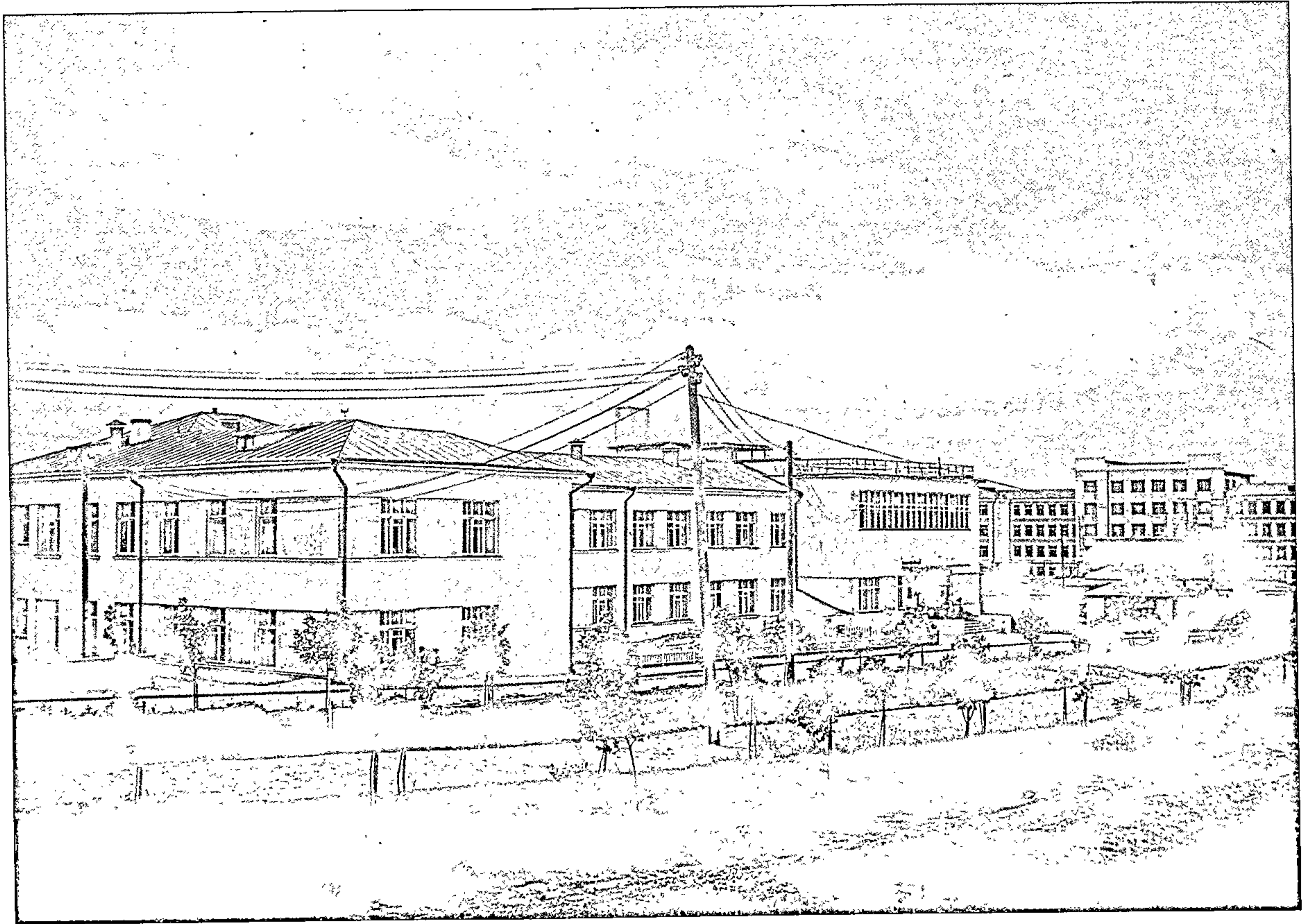

236

236. Будаўніцтва
Політэхнічнага інстытута.
Від з боку Клінічнага
гарадка (цяпер 1-я клінічная
бальніца). Сярэдзіна
1930-х гг.

Construction of Polytechnic
Institute. View from the side
of Hospital town (now — the
First Hospital), in the middle
of the 1930s

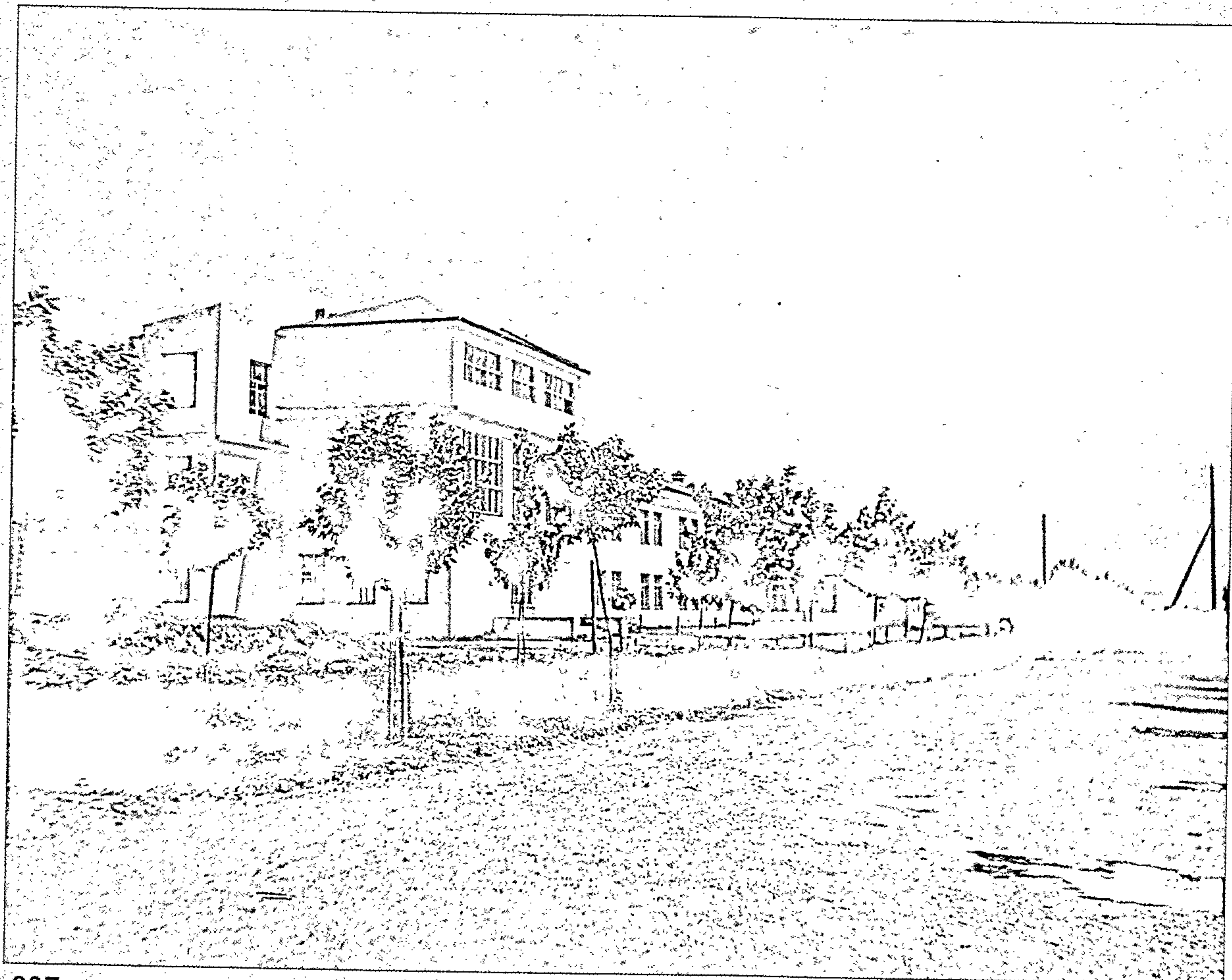

237

237. Клінічны гарадок.
Сярэдзіна 1930-х гг.
Hospital town in the middle
of the 1930s

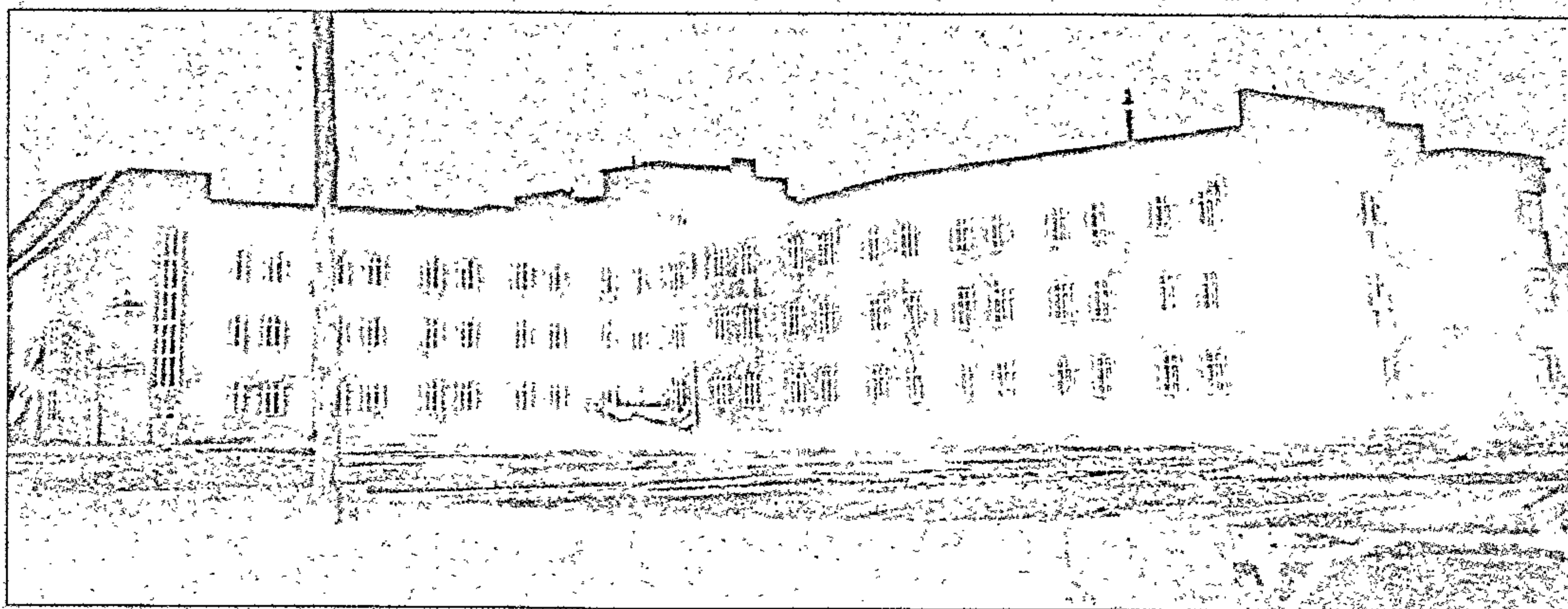

238

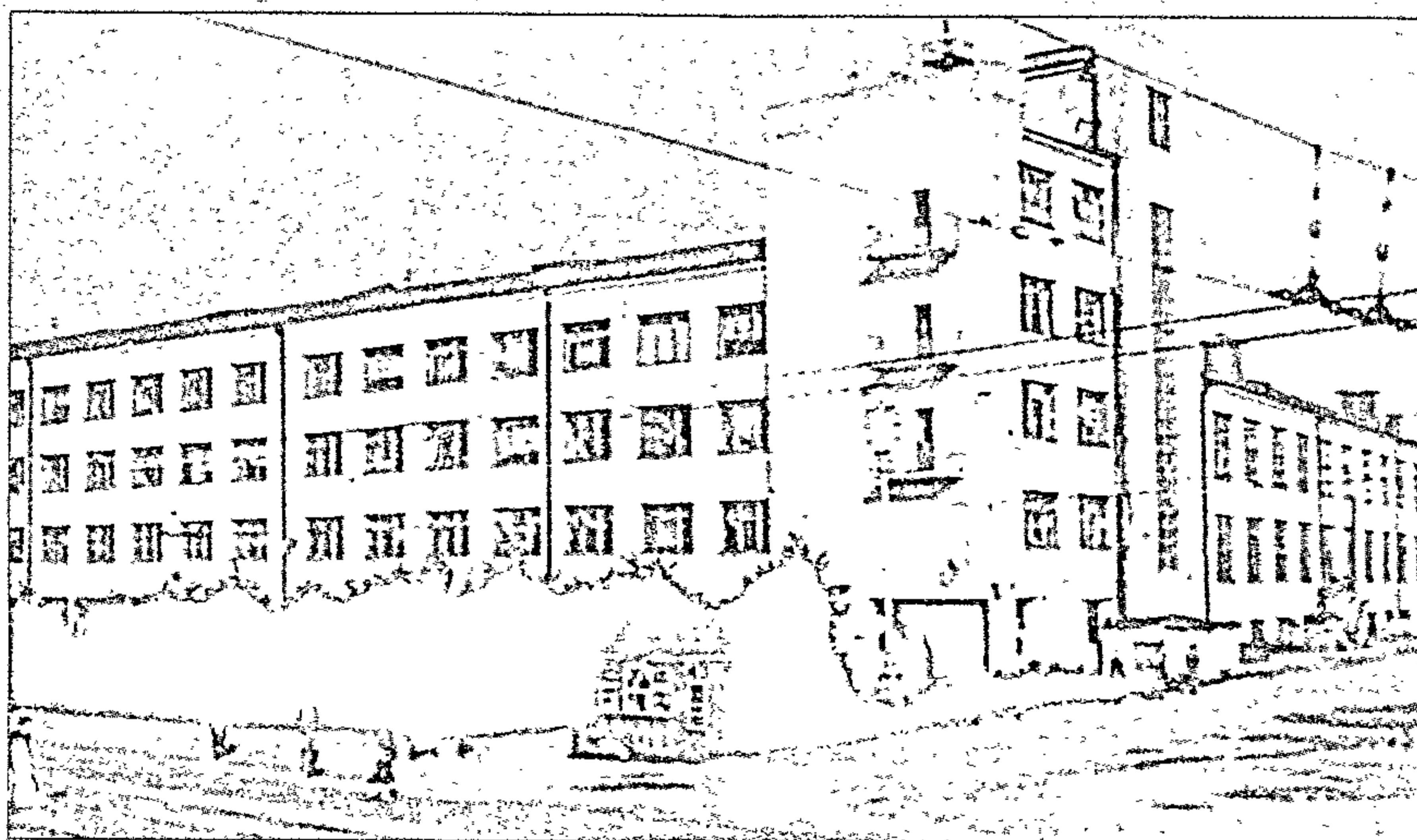

239

238. Будаўніцтва Дома друку на вуліцы Пушкінскай (цяпер знаходзіцца на рагу праспекта Ф. Скарыны і вул. Сурганова). 1933 г.

Construction of Printing House on Pushkinskaya Street (now it is situated at the corner of Skaryna Avenue and Surganaw Street), 1933

239. Дом друку. 1940 г.
The Printing House, 1940

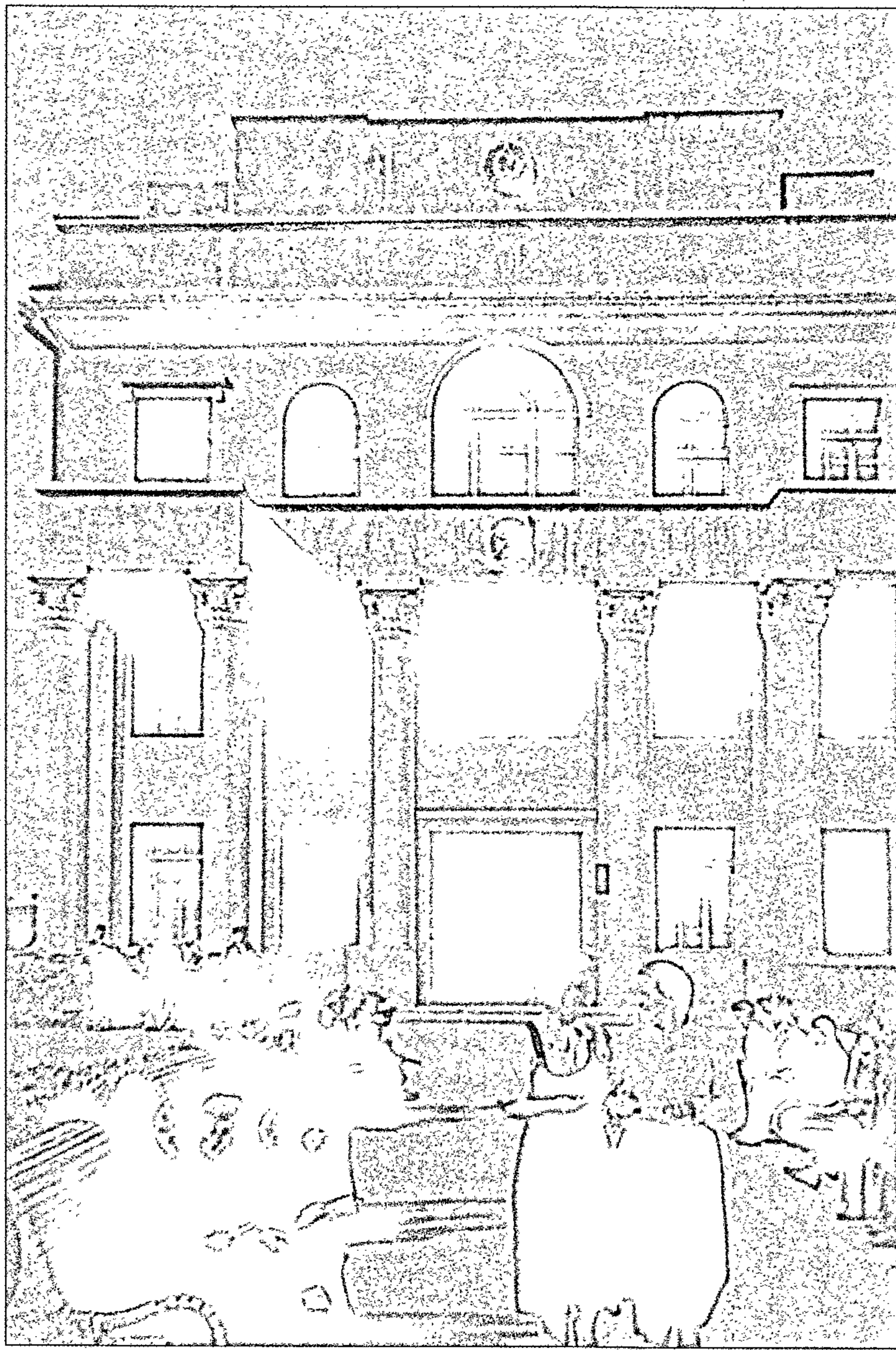

240

240. Сённяшні будынак
Мінскага політэхнічнага
каледжа напрыканцы
1930-х гг.

Today's Minsk Polytechnic
college building in the end
of the 1930s

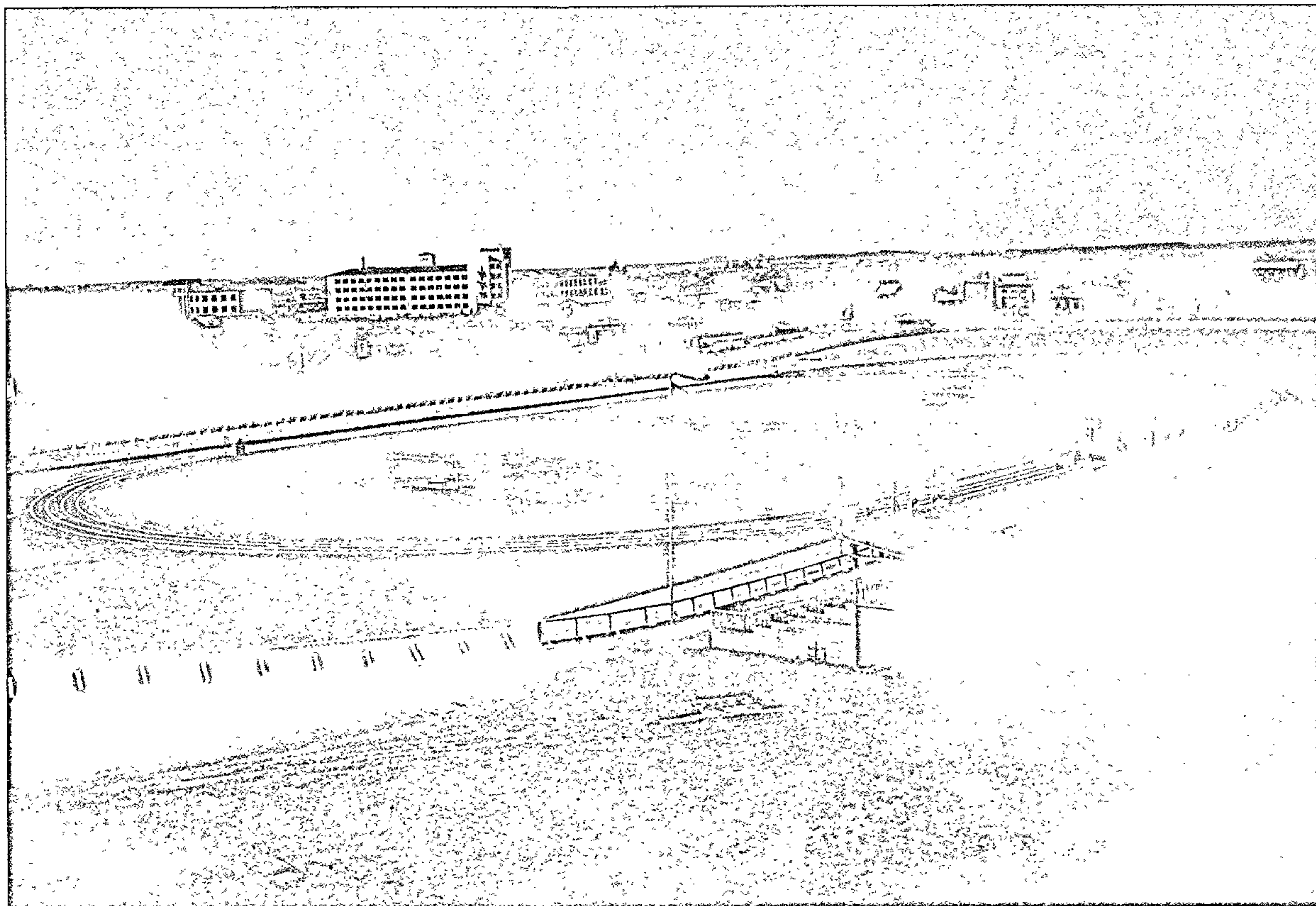

241

241. Усебеларускі стадыён
у раёне сучаснага Палаца
воднага спорту,
ля Батанічнага сада.
Удалечыні відаць Дом
друку. 1935 г.

All-Belarusian stadium
in the region of present
Palace of Water-sport near
Botanical garden.
In the distance, Printing
House, 1935

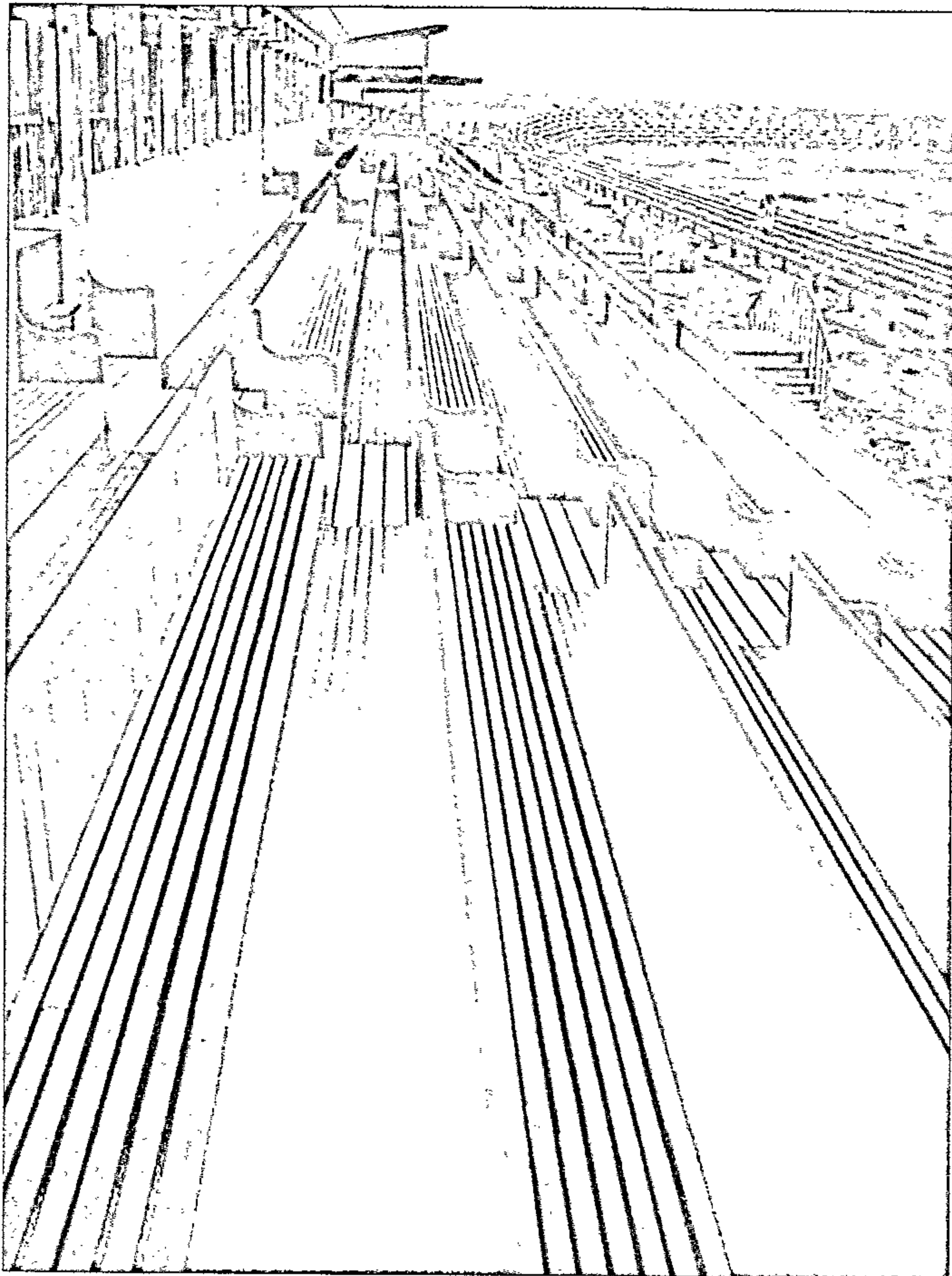

242

242. Трыбуны
Усебеларускага стадыёна.
1930-я гг.

Tribunes of All-Belarusian
stadium in the 1930s

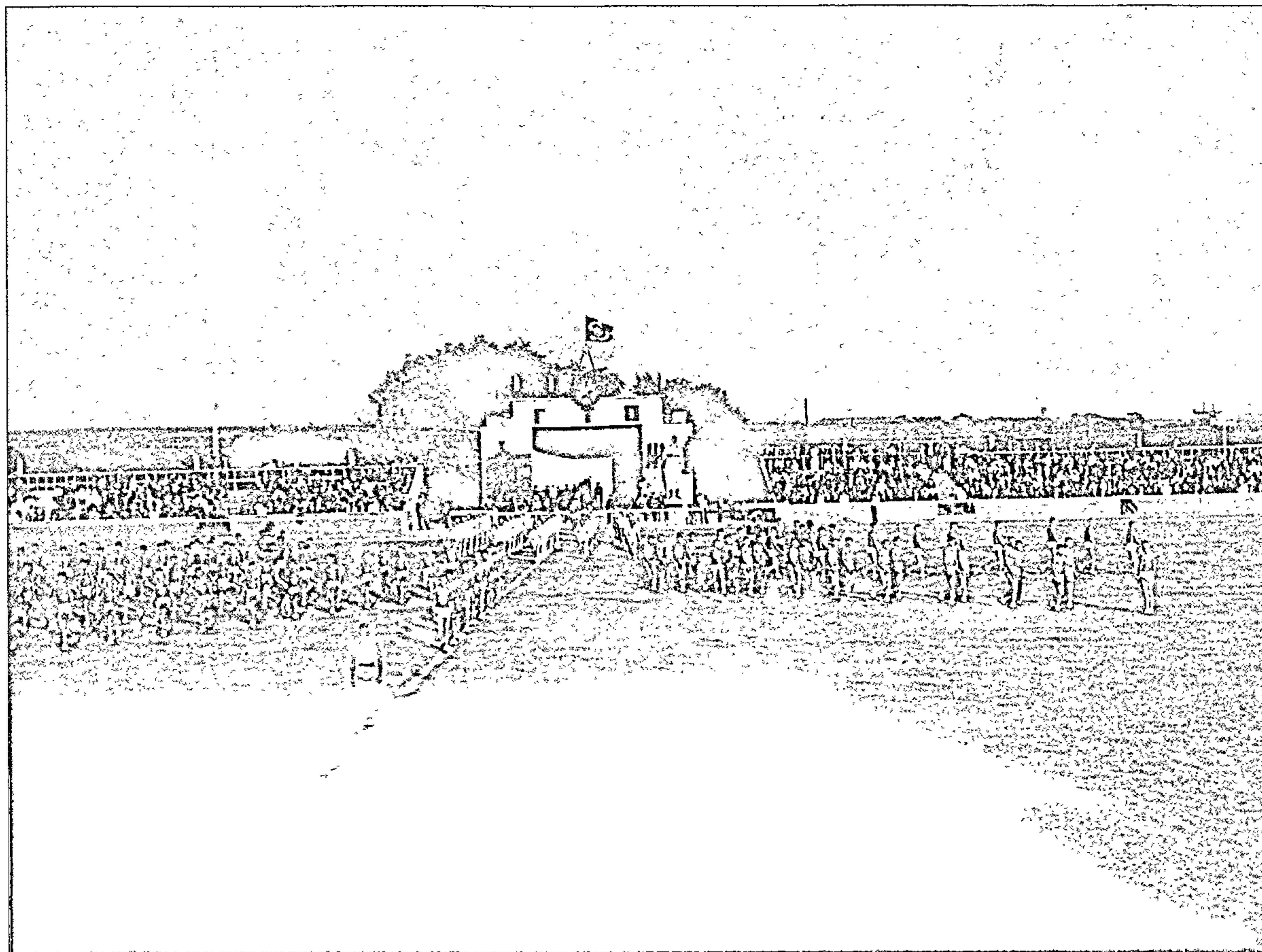

243

243. Свята спартыўнага
таварыства "Дынама"
на Усебеларускім
стадыёне. 1933 г.

Holiday of sport community
Dynamo on All-Belarusian
stadium, 1933

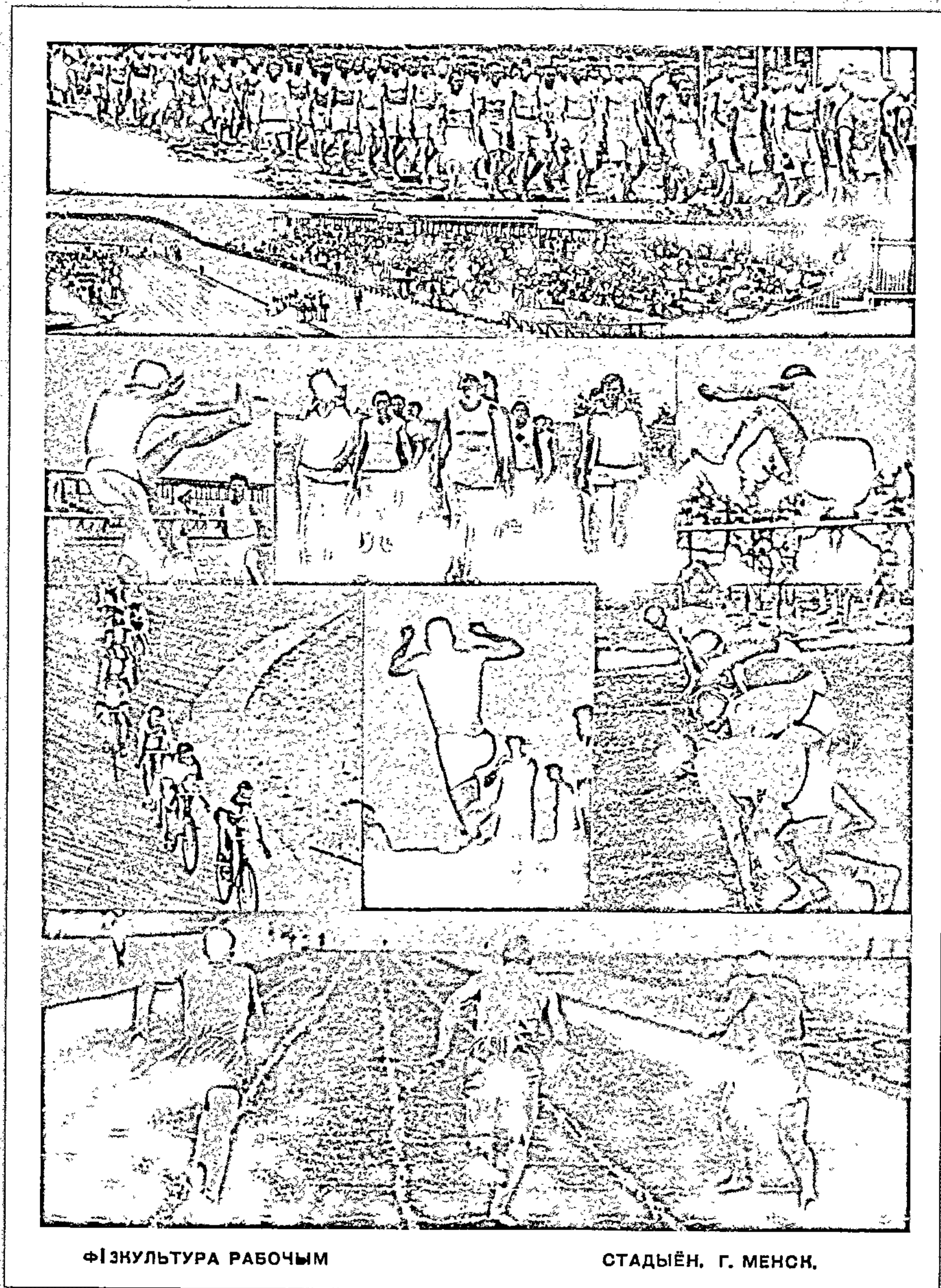

ФІЗКУЛЬТУРА РАБОЧЫМ

СТАДЫЁН. Г. МЕНСК.

244

244. Спалборніцтвы на Усебеларускім стадыёне. Здымкі з часопіса "Чырвоная Беларусь". 1931 г.

Competitions on All-Belarusian stadium, 1931

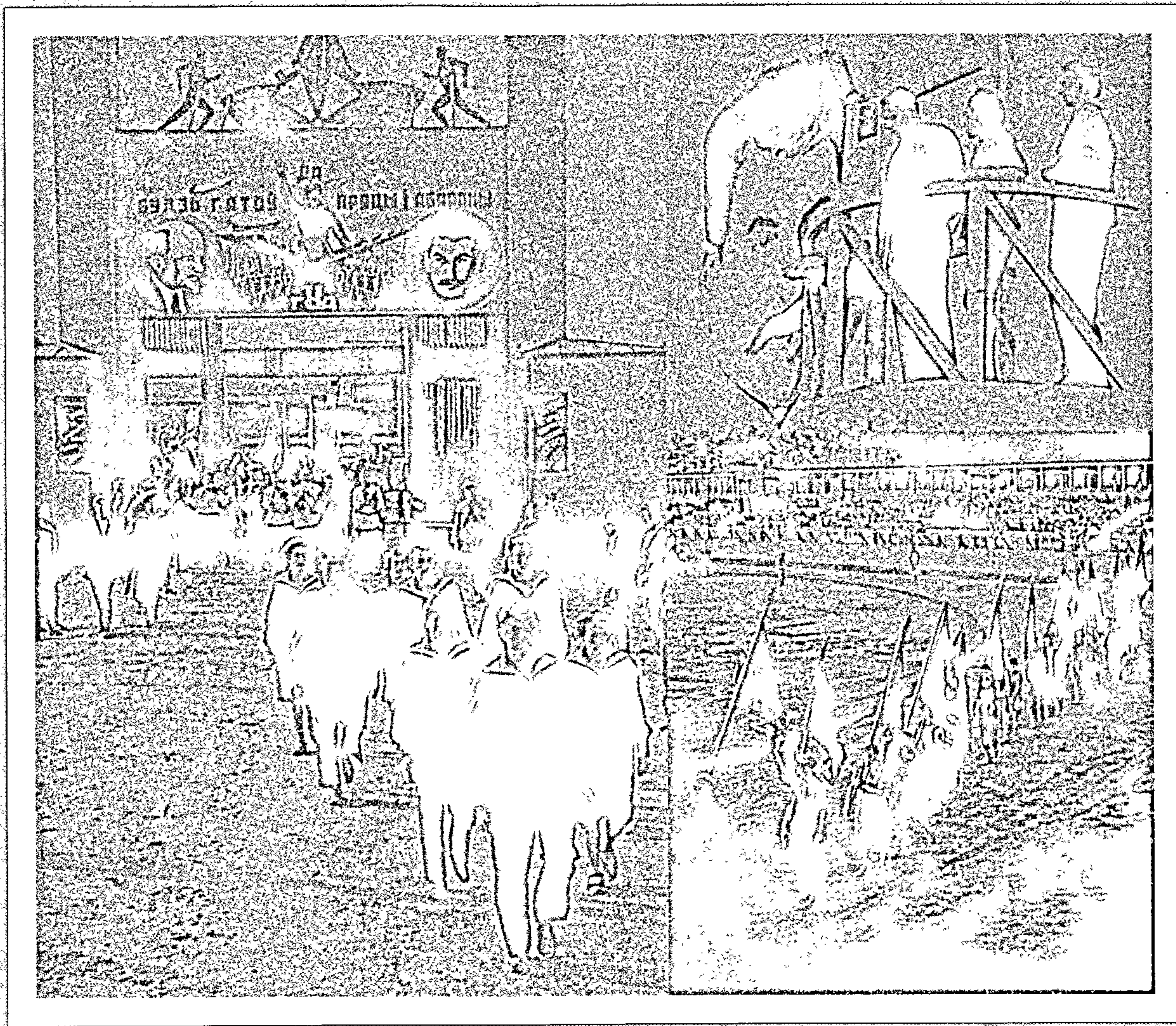

245

245. Другі злёт піянераў Беларусі на Усебеларускім стадыёне. Здымкі з часопіса "Чырвоная Беларусь". 25 ліпеня 1931 г.

The Second Meeting of the Belarusian pioneers on All-Belarusian stadium on the 25th of July 1931

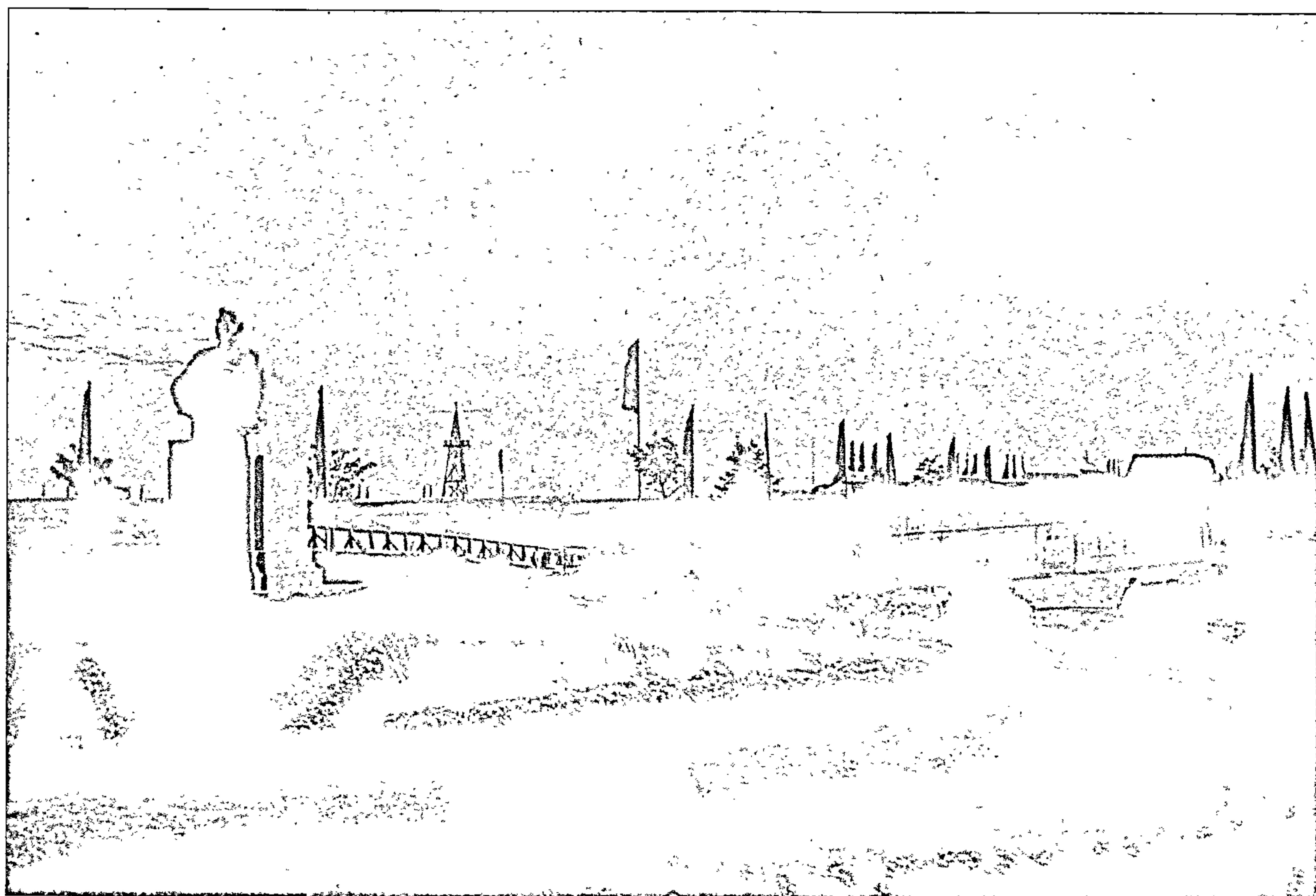

246

246. Помнік Сталіну
на Усебеларускім
стадыёне. 1936 г.

Monument to Stalin
on All-Belarusian Stadium,
1936

У ЯКАСЦІ ДАДАТКУ ПУБЛІКУЕМ У СКАРОЧАНЫМ ВЫГЛЯДЗЕ Ё ТАГАЧАСНАЙ АРФАГРАФІІ БЕЗ СТРАТ ДЛЯ ЯГО ІНФАРМАЦЫЙНАГА НАПАЎНЕННЯ РАРЫТЭТНАЕ ВЫДААННЕ — «СПАДАРОЖНІК ПА МЕНСКУ» 1930 ГОДА. ЗАРАЗ ЁН ВЯДОМЫ Ё АДЗІНКАВЫХ ЭКЗЕМПЛЯРАХ, ДАГЭТУЛЬ НЕ ПЕРАВЫДАВАЎСЯ. ПЕРАД НАМІ САПРАЎДНАЯ ЭНЦЫКЛАПЕДЫЯ ГАРАДСКОГА ЛАДУ, ЯКАЯ НЕАЦЭННА ДЛЯ ПРАЯСНЕННЯ СКЛАДАНАЙ МІНСКАЙ ТАПАНІМІКІ. ЦІКАВА, КАЛІ РАПТАМ ЗАЎВАЖАЕШ СВОЕАСАБЛІВУЮ ЛОГІКУ Ё СІСТЭМЕ ПЕРАЙМЕНАВАННЯ ВУЛІЦ. БЫВАЛА, ШТО РАБІЛІ «АД ПРОЦІЛЕГЛАГА». НАПРЫКЛАД, БЫЛА ВУЛІЦА БАГАДЗЕЛЬНАЯ, СТАЛА — КАМСАМОЛЬСКАЯ; БЕЛАЦАРКОЎНАЯ — ЧЫРВОНАШАТАНДАРТНАЯ; ПАЛІЦЭЙСКІ ЗАВУЛАК СТАЎ ПРАЛЕТАРСКІМ. У ІНШЫХ ВЫПАДКАХ НОВЫЯ НАЗВЫ ДЗІЎНА СУТУЧНЫ БЫЛЫМ: ВУЛІЦА ВАСКРАСЕНСКАЯ СТАЛА ВУЛІЦАЙ ВЫЗВАЛЕННЯ; БРАЦКІ ЗАВУЛАК — ТАВАРЫСКІМ; ІЛЫНСКАЯ — УЛЬЯНАЎСКАЙ; НЯМЕЦКАЯ — КАРЛА ЛІБКНЕХТА.

ГЭТЫ «СПАДАРОЖНІК», НІБЫ ЦУДОЎНАЕ ЛЮСТЭРКА, ШТО НЕ ПАМУТНЕЛА ЗА 70 З ЛІШНІМ ГОД, ПРОСТА РАЗГОРТАЕ ПАНАРАМУ БЫЛОГА ГАРАДСКОГА ЖЫЦЦЯ. У СПАЛУЧЭННІ З ФОТАЗДЫМКАМІ ЧАСАМ АТРЫМЛІВАЕЦЦА, ТАК БЫ МОВІЦЬ, «СТЭРЭАЭФЕКТ» — КАЛІ МАЕШ МАГЧЫМАСЦЬ УДАКЛАДНІЦЬ АДРАС ТОЙ ЦІ ІНШАЙ УСТАНОВЫ, ДАВЕДАЦЦА, КАЛІ АДЫХОДЗІЛІ ЦЯГНІКІ АД БУДЫНКА ВАКЗАЛА, ЯКІ БОЛЬШ НЕ ІСНУЕ. І НА ГАСЦІНІЦУ «ЕЎРОПА» ГЛЯДЗІШ З ІНШАЙ ЗАЦІКАЎЛЕНАСЦЮ, КАЛІ ВЕДАЕШ, ШТО НУМАРЫ ТУТ КАШТАВАЛІ АД 1 РУБЛЯ 75 КАПЕЕК ДА 8 РУБЛЁЎ У СУТКІ.

ДАВЕДНІК СКЛАДАЕЦЦА З НАСТУПНЫХ РАЗДЗЕЛАЎ: «АГУЛЬНЫЯ СПРАВАЧНЫЯ ВЕСТКІ», «УСТАНОВЫ І АРГАНІЗАЦЫІ», «КУЛЬТУРНА-АСВЕТНЫЯ ЁСТАНОВЫ», «СУВЯЗЬ І ТРАНСПАРТ», «ЭКСКУРСІІ ПА МЕНСКУ», «ПРАМЫСЛОВАСЦЬ». ТЭКСТ ДРУКУЕЦЦА ПА ЭКЗЕМПЛЯРУ, ЯКІ ЗНАХОДЗІЦЦА Ё НАЦЫЯНАЛЬНЫМ МУЗЕІ ГІСТОРЫІ І КУЛЬТУРЫ БЕЛАРУСІ. ПРЫ ПУБЛІКАЦЫІ ЗАХАВАНЫ ПРАВАПІС АРЫГІНАЛА.

СПАДАРОЖНІК ПА МЕНСКУ

Выданьне Менгарсавету і рэдакцыі газ. «Рабочий»
1930 г.

АГУЛЬНЫЯ СПРАВАЧНЫЯ ВЕСТКІ

МІЛІЦЫЯ І КРЫМІНАЛЬНЫ ВЫШУК

Крымінальны вышук — Камуністычная, 1.
Акруговая міліцыя — Камуністычная, 1.

ГАСЬЦІНІЦЫ І ІНТЭРНАТЫ

1. **Менская дзяржаўная гасьцініца (б. «Ёўропа»)**, рог Ленінскай і Пляцу Волі, № 1/9. Кошт нумару ё суткі ад 1 р. 75 кап. да 8 рублёў.
2. **Першая савецкая гасьцініца**, Комсомольская вул., № 13/15. Кошт нумару ё суткі ад 1 да 5 руб.
3. **Дом Селяніна**, рог вул. К. Маркса і Чырвонаармейскай, № 5/52.
4. **Дом Асьветы**, Камуністычная вул., № 19.
5. **Інтэрнат для політэмігрантаў**, Савецкая вул., № 87.
6. **Заезны дом**, Няміга, 20.

ЛАЗЬНІ

Лазьня № 1 — Акцябрская, 25.
Лазьня № 2–3 (гарнізонная) — Стара-Віленская, 5.
Лазьня № 4 — 2-я Лекерта, 5.
Мэханічная пральня — Кастрычніцкая, 25.

ЛЯЧЭБНІЦЫ

1-я гарадзкая больніца, Ленінская, 54.
2-я гарадзкая больніца, Комунальная.
Лячэбніца комітэту ўзаемадапамогі, Ленінская, 25.
Трахоматозная лячэбніца, Чырвоная Зорка, 22.
Фавозная лячэбніца, Карла Маркса, 41.
Радзільны прытулак, Валадарскага, 19.
Вэтэрынарная лячэбніца, Пуліхава, 1.

КЛІНІКІ

1. **Вочных хвароб**, Ленінская, 54.
2. **Дзіцячых хвароб**, Карла Маркса, 28.
3. **Нэрвовых хвароб**, Сьвярдлоўская, 13.
4. **Скурана-вэнэролёгічная**, Чырвонаармейская, 14.
5. **Вуха, горла і носа**, Ленінская, 54.

ДЫСПАНСЭРЫ

1. **Сухотны**, Урыцкага, 3.
2. **Вэнэролёгічны**, Чырвонаармейская, 14.

АПТЭКІ

1. **Цэнтральная аптэка**, Ленінская, 7.
2. **Гарадзкая аптэка**, Няміга, 8.
3. **Аптэка**, рог Карла Маркса і Сьвярдлоўскай.
4. **Гарадзкая аптэка**, Савецкая, 181.
5. **Гарадзкая аптэка**, Камунальная, 25.
6. **Аптэка**, Савецкая, 24.
7. **Аптэка**, Савецкая, 97.

СУДОВЫЯ ЎСТАНОВЫ

- Нар. ком. юст.**, К. Маркса, 5, НКЮ т. Сташэўскі.
Вярхоўны суд рэспублікі, Карла Маркса, 5.
Акруговы суд, Карла Маркса, 5.
Акр. прокуратура, Рэвол., 2, менск. акр., пракурор т. Зысьман.
Нарсуд 1-га вуч., Карла Маркса, 28.
Нарсуд 2-га вуч., Пролетарская, 15.
Нарсуд 3-га вуч., Міхайлаўская, 18.
Польская суд. камэра і трудсэсія, Сьвярдлоўская, 2.
Яўрэйская суд. камэра, Сьвярдлоўская, 2.
Колегія абаронцаў, Карла Маркса, 4.
Нотарыяльная контора, Карла Маркса, 5.
Юрыдычная консультацыя, Карла Маркса, 5.

БАНКІ

1. **Белкомунбанк** (Рог Ленінскай і К. Маркса, 36/43).
2. **Усебеларуская контора Дзяржбанку** (Савецкая, 59).
3. **Усебеларуская контора саюзколгасбанку СССР** (Комсомольская, 34/59).

АШЧАДКАСЫ

Працоўная ашчадная каса, Ленінская, 20.

ТРАНСПАРТНЫ ТРЭСТ МЕНАКРВЫКАНКОМУ

ПРАЎЛЕНЬНЕ: Савецкая, 77/26.
ГАРАЖ І ПАРК: Даўгаброцкая.
КОНСКІ ПАРК: Дабратысьлінскі зав.
ЭКСПЭДЫЦЫЯ: Маскоўская, 1.

МЭТА І ЗАДАЧА ТРЭСТА

1. Абслугоўваньне гарадскога насельніцтва гор. Менску трамвайнымі пасажырскімі зносінамі па маршрутах:
 № 1. ТАВАРНАЯ — САВЕЦКАЯ — КАМАРОЎКА.
 № 2. ПАСАЖЫРСКІ ВАКЗАЛ — ПЛЯЦ ВОЛІ — СТАРАЖОЎКА.
 Пачатак трамвайнага руху а 5 гадзіне, канец а 1 гадзіне ночы.
 2. Абслугоўваньне гарадскога насельніцтва г. Менску аўтабуснымі зносінамі па лініі:
 ПЛЯЦ ВОЛІ — КОЗЫРАВА. Пачатак руху а 7 гадз., канец у 23 гадз.
 3. Міжгародні аўтабусны рух па сувязі акруговага цэнтру г. Менску з раёнамі і вёскамі па наступных маршрутах:
 1. МЕНСК — ГАРАДОК — ЛАГОЙСК.
 2. МЕНСК — ЛАГОЙСК — ПЛЕШЧАНІЦА — ЗЕМБІН — БЯГОМЛЯ.
 3. МЕНСК — СЬМІЛАВІЧЫ — ЧЭРВЕНЬ.
 4. МЕНСК — СЬМІЛАВІЧЫ — ЧЭРВЕНЬ — БЯРЭЗІНА.
 5. МЕНСК — САМАХВАЛАВІЧЫ — УЗДА — ГРОЗАЎ — КАПЫЛЬ — ЦІМКАВІЧЫ — СЛУЦАК.
 6. КОЙДАНАВА — НЕГАРЭЛАЕ — УЗДА.
 7. МЕНСК — КАВ. ЛЯГЕРЫ — ДРАЗДЫ.
 8. МЕНСК — ЧЫРВОНАЕ УРОЧЫШЧА.
- Адпраўка аўтобусаў кожны дзень па асобнаму на гэта раскладу.
 4. Цяжаровыя аўтамабільныя перавозкі ў г. Менску розных цяжараў.
 5. Цяжаровыя гужавыя перавозкі розных цяжараў у г. Менску.
 6. Пракат легкавых аўтамабіляў (таксі) як па г. Менску, так і па-за горадам кожны дзень. Стаянка машын: ГОТЭЛЬ «ЭЎРОПА» і ПАС. ВАГЗАЛ.
 7. Перавозка розных экскурсій і арганізацый як у горадзе, так і за горад, у любы час па асобнай на гэту мэту згодзе.
 8. Пракат аўтобусаў, грузавікоў і легкавых машын.
 9. Абслугоўваньне транспартнымі сродкамі насельніцтва, устаноў, прадпрыемстваў, дзяржаўных, грамадзкіх і каапэрацыйных арганізацый, знаходзячыхся на тэрыторыі г. Менску і ў раёнах Менскай акругі.

САЮЗ ЖЫЛЬЛЁВАЙ КААПЭРАЦЫЙ БЕЛАРУСІ «БЕЛЖЫЛСАЮЗ»*г. Менск, Інтэрнацыянальная, 12*

СКЛАД БЕЛЖЫЛСАЮЗУ — Энгельса, 2.

БАЗА БЕЛЖЫЛСАЮЗУ — Правіанцкая вул., насупроць сьвінарніка.

На падставе пастановаў урадавых органаў Белжылсаюз у сучасны момант зьяўляецца асноўнай рэспубліканскай арганізацыяй, якая вытварае жылльёвае і ведамсыцьвенае будаўніцтва і рамонтны.

Пры Белжылсаюзе арганізавана праектнае бюро, у задачы якога ўваходзіць складаньне і распрацоўка праектаў жылльёвага, клубнага, больнічнага і інш. будаўніцтва, за выключэньнем прамысловага.

Праектнае бюро вытварае работу па складаньні праектаў па заказах асобных арганізацый і для патрэб жылльёва-каапэрацыйнага будаўніцтва.

Акрамя вытварэньня каапэрацыйнага і ведамсыцьвенага будаўніцтва, Белжылсаюз вядзе работу па абслугоўваньню індывідуальных забудоўшчыкаў у сэнсе забесьпячэньня іх матар'яламі, аказаньня тэхнічнай і юрыдычнай дапамогі.

У сучасны момант Белжылсаюз аб'яднае па Менску 22 ЖАКТ'ы (жылльёва-арэндныя каапэрацыйныя т-вы) і 10 ЖБКТ (жылльёва-будаўнічыя каапэрацыйныя т-вы).

Паводле вестак на 1.1-29 г. ЖАКТ'ы г. Менску аб'яднаюць 567 домаўладаньняў з 198.780 тыс. кв. мэтраў жыл. плошчы.

У дамох, арандуемых ЖАКТ'амі, пражывае 24 115 чал., у тым ліку рабочых 10.370 чал.

Членаў ЖАКТ'аў налічваецца 6.142 чал. Сабрана паявога капіталу 50.000 руб.

Да 1929 г. ЖАКТ'ы вытварылі рамонтаў на суму 2.069.000 руб., у 1929 г. — на суму 542.000 руб., а ўсяго да 1930 г. - на 2.611.000 руб.

РЖБКТ аб'яднаюць 1077 чал. членаў, з якіх ужо атрымалі кватэры 329 чал.

За ўвесь час да 1929 г. пабудована 90 дамоў на 335 кватэр. Каштоўнасьць вытваранага будаўніцтва складае 1.689.000 руб.

У сучасны момант па жыл. каапэратывах асабліва пачынае разгортвацца культбытавая работа, па лініі калектывізацыі быту і хатняй працы, шляхам арганізацыі калектывных сталовак, пральняў, дзіцячых устаноў і г.д. Ужо арганізавана і працуе з 1/1–30 г. агульная калектывная сталоўка пры ЖАКЦЕ № 16. Намячаецца арганізацыя сталовак пры ЖАКТ'ах №№ 7, 10, 18, 1.

У Барысаве ёсць раённы саюз жылкаапэрацыі, які аб'яднае 2 ЖАКТ'ы і 3 ЖБКТ.

Саюзы жылкаапэрацыі ёсць у кожнай акрузе.

МЭДЫЧНА-ГАНДЛЁВА-ПРАМЫСЛОВЫ І ЗАБЕСЬПЯЧАЛЬНЫ ОРГАН НКАЗ БССР ДЗЯРЖАЎНЫ ГАНДАЛЬ І ВЫРАБ МЭДМАЁМАСЬЦІ НКАЗ БССР «БЕЛМЭДГАНДАЛЬ»

Забесьпячэньне акруговых аптэкакіраўніцтваў, аптэчных і лекава-санітарных устаноў мэдыкамэнтамі, хірургічным інструмэнтам і іншай мэдычнай маёмасьцю саюзнага вырабу і імпартнай; загатоўка лекавых расьлін дзікарастучых і кантрактацыя культурных.

АГУЛЬНЫ ЗВАРОТ:

1926/27 г. — 2.407.000 р.; 1927/28 г. — 3.731.500 р.; 1928/29 г. — 5.076.600 р.

ВЫРАБ ХЭМФАРМАЗАВОДУ:

1926/27 г. — 283.000 р.; 1927/28 г. — 456.000 р.; 1928/29 г. — 661.000 р.

Праўленьне Белмэдгандлю — Пляц волі, 29.

Цэнтральны склад — Пляц волі, 29.

Хэмфармазавод — рог вул. Дзяржынскага і Рыгораўскай.

АПТЭКАКІРАЎНІЦТВА МЕНСКАЙ АКРУГІ

Камуністычная, 4.

ПРАДПРЫЕМСТВЫ:

Склад-разьмеркавальнік — Ленінская, № 10.

Цэнтральная аптэка — Ленінская, 7/1.

Аптэка № 2 — Няміга, № 8.

Аптэка № 3 — Сьвярдлоўская.

Аптэка № 4 — Савецкая, № 181.

Аптэка № 5 — Камунальная, № 1.

Аптэка № 6 — Савецкая, 24.

Аптэка № 7 — Савецкая, 97.

Аптэка ў раёне Эльвода.

Аптэка ў раёне таварнай ст. МББ ж. д.

Магазын «Санітары і гігіены» № 1 — Ленінская, 7/1.

Магазын «Санітары і гігіены» № 2 — Ракоўская, 26.

Магазын «Санітары і гігіены» № 3 — Нова-Маскоўск, 42.

Магазын «Санітары і гігіены» № 4 — Савецкая, 84.

Магазын «Санітары і гігіены» № 5 — Камунальная, 25.

У раёне Менскай акругі — 25 аптэк і два магазыны сангігіены.

Акрамя водпуску лякарстваў, аптэчныя прадпрыемствы прадаюць прадметы сангігіены, прадметы догляду за хворымі, гаспадарчыя прадметы, мінэральныя воды (нарзан, баржом, эсэнтукі), маскатэльныя тавары, касмэтычна-парфумэрныя прадметы (мыла, парфуму, адэкалён, пудру, крэмы для твару і г. д.), гумавыя прадметы (грэбні, расчоскі, цацкі, мячы).

У цэнтральнай аптэцы ёсць аддзелы: інструментарыя, опыкі, лябараторных прыладаў і начынныя і майстэрня па пачынцы інструментарыя.

У магазынах №№ 1, 4, 5 і ў Барысаўскіх магазынах прадаюцца фатаграфічныя прадметы і матар'ялы.

Усе нашы аптэчныя прадпрыемствы купляюць лякарственую сыравіну (чарніку, дзеразу, валяр'яну, воск і г. д.).

ПОМНІКІ

1. ПОМНІК АХВЯРАМ КУРЛОЎСКАГА РАССТРЭЛУ 1905 г.

(Пляц 25 Кастрычніка, каля вагзалу)

На пляц 25 Кастрычніка, перад памяшканьнем вагзалу, пастаўлены з чорнага мармуру жалобны помнік у памяць курлоўскага расстрэлу 1905 г. «18 кастрычніка 1905 г. бастуючымі чыгуначнікамі Лібава-Роменскай чыгункі быў вызначаны мітынг, які павінен быў адбыцца ў залі III клясы. Зранку 18 кастрычніка на мітынг зьявілася шмат народу. Заля была перапоўнена. З гэтай прычыны мітынг быў перанесены на пляц каля вагзалу. Калі адкрыўся мітынг, была ўнесена прапанова зараз жа прыняць захады да вызвалення політычных зняволеных. Абралі дэлегацыю, у якую ад чыгуначнікаў уваходзілі Жабя, Валынскі і Метлін. Выбраная дэлегацыя накіравалася да губэрнатара і была «ласкава» прынята. Усьміхаючыся, губэрнатар Курлоў згадзіўся для «народу» просьбу задаволіць. На пляцы мітынг ішоў сваёй чаргой. Прамоўца за прамоўцам падымаліся на трыбуну, і кожны канчаў сваю прамову заклікамі: «Далоў самаўладства», «Няхай жыве сусьветная рэвалюцыя». Зварот дэлегацыі мітынг сустрэў радаснымі крыкамі. Пасля абвяшчэння вынікаў і вызвалення політычна-зняволеных натоўп звыш 10.000 чал. накіраваўся да Віленскага вагзалу. Была 4-я гадзіна, калі да вагзалу пачалі падыходзіць узброеныя вайсковыя часткі. У хуткім часе з іх боку раздалася частая страляніна. Енкі, крыкі напоўнілі паветра. Натоўп з перапалоху кінуўся ўцякаць, салдаты па камандзе сваіх офіцэраў учашчалі стрэлы. У выніку гэтага пролетарыят панёс шмат ахвяр: 80 чал. забітых і больш 300 чал. параненых. Менскія працоўныя масы ў адзнаку ўшанавання памяці сваіх братоў у 1905 годзе паставілі помнік» («Рабочий», 1928).

2. ПОМНІК КАРЛУ ЛІБКНЭХТУ

(У садзе імя Карла Лібкнэхта, каля Віленскага рынку)

Помнік Карлу Лібкнэхту — правадыру і заснавальніку групы «Спартак» у Нямецчыне, які загінуў разам з Розай Люксэмбург 15 студзеня 1919 году ад рукі нямецкіх катаў, пастаўлен рабочай моладззю 5 верасня 1926 г.

3. ПОМНІК КАРЛУ МАРКСУ

(Вул. Энгельса, супроць гарадскога тэатру)

Працоўныя Менску, шануючы памяць найвялікшага тэорэтыка і правадыра рабочае клясы ўсяго сьвету, заснавальніка навуковага соцыялізму, паставілі гэты помнік у 1922 годзе.

4. ПОМНІК ГІРШУ ЛЕКЕРТУ

(У малым садзе на Пляцу Волі)

1 мая 1902 г. у гор. Вільні адбылася масавая дэманстрацыя. Дэманстрантаў арыштавалі, і Віленскі губэрнатар фон-Валь загадаў біць дэманстрантаў розкамі. Гэты ўчынак фон-Валя раззлаваў рэвалюцыйных рабочых і кожны з іх жадаў адпомсціць яму. Гірш Лекерт, шавец па профэсіі, страляў у губэрнатара і параніў яго. За гэта Лекерта прысудзілі да пакараньня сьмерцьцю. 10 ліпеня 1902 г. яго павесілі. Працоўныя Беларусі, шануючы памяць рэвалюцыянэра Лекерта, паставілі гэты помнік у 1922 годзе на месцы былога помніка аднаму з расійскіх цароў.

5. ПОМНІК Я. ПУЛІХАВУ

(На Старажоўскіх могілках)

Пасля расстрэлу Курловым мірнай дэманстрацыі 18 кастрычніка 1905 г. П. С. Р. паставіла забіць Курлова. Выкананьне гэтага абавязку ўзяў на сябе член партыі, студэнт Ян Пуліхаў. 14 студзеня 1906 г. Я. Пуліхаў кінуў у Курлова бомбу, але бомба не разарвалася. Бомба, як выявілася пасля, была дастаўлена провокатарам Азэфам. У ноч на 25 лютага 1906 г. Пуліхаў быў павешаны на варотах Менскай турмы. Помнік гэты пастаўлены ў 1928 годзе.

БЕЛАРУСКІ ДЗЯРЖАЎНЫ КУЛЬТУРНА-ГІСТАРЫЧНЫ МУЗЭЙ

Менск, Чырвонаармейская, 5 (Дом Селяніна, 2-і і 3-і паверх)

Канцэлярыя адчынена штодзённа ад 9 гадз. раніцы да 4 гадз. дня, а для агляду — штодзённа ад 12 1/2 гадз. дня да 4-х гадз., апрача дзён, чыслы якіх канчаюцца на 5 і 0 (напрыклад, 10, 15, 20 і г. д.).

У дні, чыслы якіх канчаюцца на 5, 0, музэй для агляду адчынен ад 5 да 9 гадзін увечары, а канцэлярыя — ад 2 да 9 гадзін.

АРГАНІЗАВАНЫЯ ЭКСКУРСІІ

праходзяць дарма па папярэдняму запісу ў канцэлярыі музэю.

АСОБНЫЯ НАВЕДВАЛЬНІКІ ПЛОЦЯЦЬ:

1. Вучні і чырвонаармейцы па 5 кап.
2. Сябры прафсаюзаў па 10 кап.
3. Іншыя па 20 кап.

МУЗЭЙ МАЕ АДДЗЕЛЫ:

1. АРХЭОЛЁГІІ (жыцьцё і праца чалавека ў часы старакаменнага і нова-каменнага веку і першых часоў зьяўленьня жалеза).

2. ЭТНАГРАФІІ (індывидуальная сялянская гаспадарка і быт сялян): А. а) праца прыгоннага часу. б) быт прыгоннага часу. Б. а) праца пасья прыгоннага часу, б) быт пасья прыгоннага часу.

3. ПІСТОРЫІ. А. а) рыцарства (зброя, здымкі беларускіх замкаў), б) шляхецтва эпохі разьвіцьця прыгоннага права (тыпы, агнястрэльная зброя па малюнках і слуцкія паясы), в) шляхецтва часу разьвіцьця прамысловага капіталізму (тыпы, мэбля, парцяляна), г) грошы беларускія і тыя, якія хадзілі на тэрыторыі Беларусі, д) мэдалі беларускія, расейскія, зах.-эўрапейскія. Б. а) горад цэхава (цэхававыя вырабы, цэхававыя сыягі, абраднасьць цэхава). б) Менск — губэрнатарская — архірэйскі, в) Менск, чырвоная сталіца БССР, г) рэвалюцыйныя падзеі на Беларусі.

4. АНТЫРЭЛІГІЙНЫ АДДЗЕЛ.

5. САЦЫЯЛІСТЫЧНЫ СЭКТАР (сацыялістычнае будаўніцтва ў БССР).

6. МАСТАЦКІ АДДЗЕЛ: а) заходня-эўрапейскае мастацтва часу разьвіцьця гандлёвага капіталу, б) расійскае і беларускае мастацтва часу разьвіцьця прамысловага капіталу, в) сучаснае мастацтва ў БССР.

7. ЯЎРЭЙСКІ АДДЗЕЛ. А. а) зьяўленьне яўрэяў на Беларусі, б) яўрэйская беларусізацыя і яе змычка з буржуазіяй пануючай нацыі і ўрадам, в) сынагога і яе роля ў эксплёатацыі яўрэйскай беднаты, г) яўрэй-гандляр і яўрэй-рамесьнік, д) яўрэйская бедната. Б. а) яўрэйства ў БССР пасья Кастрычнікавай рэвалюцыі.

САДЫ І БУЛЬВАРЫ**1. САД «ПРОФІНТЭРН»**

Знаходзіцца ў цэнтры гораду і займае плошчу каля 14 га. Расплянаваны сад да рэвалюцыі. Дрэвы самыя рознастойныя — таполі, ліпа, асіна, граб, клён, вяз, сасна (хвоя), вярба і інш.

Усходняя частка саду зьмяшчае спортыўныя пляцоўкі, вэльсыпэдную пляцоўку, тыр дзеля малакаліберных вінтовак, а таксама абсталяваны палявы тыр. У гэтым годзе абсталяваны летні тэатр; пабудавана сталоўка, якая ўзімку прыстасавана да арганізацыі лыжнае станцыі, вялікая адкрытая эстрада і асобны будынак-чытальня.

На плошчы спортыўных пляцовак узімку ўтвараецца каток, разьлічаны на 800-1000 чалавек.

Гарадзкі сад «Профінтэрн» перададзены ў веданьне ЦСПСБ.

2. ВЯЛІКІ САД

Знаходзіцца ў цэнтры гораду паміж вуліцамі: Савецкай і К. Маркса, Чырвонаармейскай і Энгельса. Плошчу займае каля 1 1/2 га. Расплянаваны да рэвалюцыі. Заснаваны ў 1884 годзе. У 1890 годзе на рагу саду пабудаваны гарадзкі тэатр, цяпер Беларускі дзяржаўны акадэмічны тэатр. У садзе ёсьць фонтан, будка аўтаматычнае вагі. кіёск для продажу газэт і пэрыодычных выданьняў і інш.

3. МАЛЫ САД

Знаходзіцца на Пляцу Волі. Плошчу займае троху менш за 1 га. Закладзены да рэвалюцыі. Дрэвы дэкарацыйныя. Тут помнік Гіршу Лекерту, што рабіў замах на Віленскага губэрнатара.

4. НОВЫ САД

Знаходзіцца на Унівэрсытэцкай вул., каля ком. унівэрсытэту. Заснаваны ў 1925 годзе і займае плошчу адзін га. Вельмі прыгожыя віды на Менск.

5. САД ІМЯ КАРЛА ЛІБКНЭХТА

Знаходзіцца ля Віленскага базару і займае плошчу каля 1 га. Закладзены ў 1926 годзе. На сквэры знаходзіцца помнік Карлу Лібкнэхту.

6. СЬВЯРДЛОЎСКІ БУЛЬВАР

Займае невялікую плошчу, засаджан рознымі дрэвамі (каштаны, таполі, ліпа і інш.). Вельмі прытульны прыродны куток.

7. САД ІМЯ 25 КАСТРЫЧНІКА

Знаходзіцца на пляцу 25 Кастрычніка і займае плошчу каля 1 га. Закладзены ў 1926 годзе.

8. СТАРАЖОЎСКІ САД

Знаходзіцца на рагу Старажоўскае і Старавіленскае вул. Займае плошчу каля 2 га. Дрэвы фруктовыя. Ёсьць слуцкія бэры, апорт і інш. гатункі грушавых і яблчных дрэваў.

9. ЛЕТНІ САД САЮЗУ ПРАЦАСЬВЕТЫ

Знаходзіцца на Савецкай вул. паміж дамамі 96-94, на схіле ўзвышша. Ёсьць сцэна. Дрэвы фруктовыя. Займае плошчу больш га.

10. ЛЕТНІ САД САМАТУЖНІКАЎ

Знаходзіцца на Комуністычнай вул. Ёсьць летняя сцэна.

11. ЛЕТНІ САД ХАРЧАВІКОЎ

Знаходзіцца на Ленінскай вул., супроць 1-ай савецкай больніцы. Ёсьць сцэна.

12. ЛЕТНІ САД ГУТНІКАЎ

На Рыгораўскай вул., супроць дому № 14. Фруктовыя дрэвы. Ёсьць сцэна, бібліотэка, спортыўныя пляцоўкі.

ПЕРАІМЕНАВАНЬНЯ НАЗВЫ ВУЛІЦ

СТАРЫЯ НАЗВЫ	НОВЫЯ НАЗВЫ
Александраўская	Комунальная
Архірэйскі завулак	Луначарскага завулак
Архірэйскае ўрочышча	Піліхава ўрочышча

Афіцэрская	Каменеўская
Багадзельная	Комсомольская
Белацаркоўная	Чырвонаштандартная
Брацкі завулак	Таварыскі завулак
Васілеўскі завулак	Земляробскі завулак
Васкрасенская	Вызваленьня
Вясёлая	Першамайская
Георгіеўская	Чычэрынская
Губэрнатарская	Ленінская
Дабрамысьленскі завулак	Чырвонамысьленскі завулак
Дзяменцеўская	Дзяржынскага
Есіфская	Разінская
Жандарская	Пуцэйская
Залатагорская	Чырвоназьвёздная
Захараўская	Савецкая
Захараўскі завулак	Урыцкага
Льінская	Ульянаўская
Казакоўская	Пугачоўская
Каломенская	Сьвярдлоўская
Кандуктарская	Чыгуначная
Крашчэнская	Кастрычнікаўская
Койданаўская	Рэволюцыйная
Ляхаўка верхняя	Беларуская
Ляхаўка ніжняя	Лекерта
Ляхаўская слабада	Беларуская слабада
Магазынная	Унівэрсытэцкая
Манастырская	Бакунінская
Мала-манастырскі завулак	Герцанскі завулак
Мала-георгіеўская	Талстога Льва
Мацьвееўская	Люксэмбург
Мікалаеўская	Крапоткіна
Міхайлаўская	Мопраўская
Нова-раманаўская	Рэспубліканская
Нямецкая	Лібкнэхта
Паліцэйска-узьбярэжная	Пролетарска-узьбярэжная
Паліцейскі завулак	Пролетарскі завулак
Падгорная	Маркса
Петрапаўлаўская	Энгельса
Петраградзкая	Ленінградзкая
Петраградзкі завулак	Ленінградзкі завулак
Прэображэнская	Інтэрнацыянальная
Рыбны базар	Біржавы завулак
Скобелеўская	Чырвонаармейская
Сямёнаўская	Партызанская
Сярпухоўская	Валадарскага
Трубны завулак	Берсана
Узьбярэжная	Камунальна-узьбярэжная
Юраўская	Комуністычная
ПЛЯЦЫ	
Саборны	Волі
Троіцкі	Парыскай комуны
Юбілейны	25 Кастрычніка

УСТАНОВЫ І ОРГАНІЗАЦЫІ

УРАДОВЫЯ УСТАНОВЫ БССР

1. Цэнтральны выканаўчы камітэт — Пляц Волі, № 17.
2. Савет народных комісараў — Чырвонаармейская, 3.
3. Народны комісарыят земляробства — Савецкая вул., № 70/71.
4. Народны комісарыят рабоча-сялянскай інспэкцыі — Савецкая вул., № 55.
5. Народны комісарыят фінансаў — вул. К. Маркса, № 14.
6. Народны комісарыят аховы здароўя — Рэволюцыйная вул., № 2.

7. Народны комісарыят юстыцыі — вул. К. Маркса, № 5.
8. Народны комісарыят асьветы — Пляц Волі, № 23.
9. Народны комісарыят працы — Пляц Волі.
10. Вышэйшы савет народнае гаспадаркі — Пляц Волі.
11. Народны комісарыят соцыяльнага забеспячэння — Комсамольская, 32.
12. Народны комісарыят гандлю — Пляц Волі.
13. Упаўнаважаны Народнага камісарыяту па замежных справах пры СНК БССР — Комуністычная, 2.
14. Дзяржплян пры СНК БССР — Пляц Волі, 15.
15. Цэнтральнае Архіўнае кіраўніцтва — рог Бакунінскай і Пляцу Волі.

ЦЭНТРАЛЬНЫ ВЫКАНАЎЧЫ КАМІТЭТ БЕЛАРУСІ

(Пляц Волі)

ТЭЛЕФОНЫ

1. Габінэт старшыні ЦВК БССР.
90. Кватэра
38. Габінэт сэкратара
33. Кватэра
- 4-75. Загадчык сэкратарыяту прэзыдыуму ЦВК БССР.
- 9-28. Протакольная частка, юрысконсультац., стэнографісткі.
- 11-49. Комэндант ЦВК, бухгалтэрыя.
- 3-63. Агульная канцэлярыя, рэгістратура.
- 8-56. Сэкратар арганізацыйна-інструктарскага аддзелу.
- 8-56. Інструктары арганізацыйна-інструктарскага аддзелу.
- 1-83. Інфармацыйна-вучотна-статыстычная частка арганізацыйнага аддзелу.
- 4-83. Цэнтральная камісія па перавыбарах саветаў.
- 8-56. Цэнтральная камісія па палепшаньні быту і працы жанчын.
- 12-11. Нацыянальная камісія ЦВК БССР.
- 12-26. Белкомзет (камісія па земляўпарадкаваньню працоўных яўрэяў).
- 8-55. Камісія прыватных амністыяў.
- 4-83. Цэнтральная камісія садзэйнічання дзяржкрэдыту і ашчадсправе.
- 11-49. Цэнтральная камісія дапамогі дзецям.
- 3-82. Дзяжурны міліцыянэр ЦВК, комэндант будынку ЦВК.
- 7-69. Рэдакцыя газэты «Савецкая Беларусь» (орган ЦВК БССР).
- 10-20. Вышэйшы савет фізкультуры, намесьнік старшыні і адказны сэкратар.
- 17-42. Кватэра загадчыка сэкратарыяту прэзыдыуму ЦВК БССР.
- 5-32. Кватэра адказнага сэкратара камісіі прыватных амністыяў.
- 17-24. Кватэра шофэра ЦВК БССР.

ПРЫЁМНАЯ ЦВК БССР

(Пляц Волі)

47. Загадчык прыёмнае ЦВК БССР.
 - 1-46. Сэкратар
- Прыёмная працуе штодзённа ад 9 гадз. 15 хвілін раніцы да 4 гадзін увечары.

САВЕТ НАРОДНЫХ КОМІСАРАЎ

(Чырвонаармейская, 3)

ТЭЛЕФОНЫ

- 6-47. Сэкратарыят, протакольная частка.
92. Сэкратар СНК.
- 6-41, 84. Намесьнік сэкратара і асабовы сэкратарыят старшыні СНК.
- 7-85. Старшыня падрыхтоўчай камісіі.
- 6-64. Сэкратар падрыхтоўчае камісіі.
- 14-96. Сэкратар эканомічнае нарады.
- 16-37. Інфармацыйны аддзел.
- 16-40. Дзяжурны міліцыянэр.
- 12-63. Заля пасяджэньняў.
- 16-72. Комітэт хэмізацыі.
- 16-38. Кіраўнік спраў.
93. Намесьнік старшыні СНК.
- 8-51. Комітэт па справах друку.

НАРОДНЫ КОМІСАРЫЯТ АСЬВЕТЫ БЕЛАРУСІ

(Пляц Волі)

ТЭЛЕФОНЫ

- 14-12. Агульная канцэлярыя.

- 11-47. Мэтадком.
- 8-93. Галоўмастацтва.
- 8-93. Галоўнавука.
- 1-35. Рэдакцыя часопісу «Ком. Выхаваньне».
- 1-35. Інспэктар соцвыху.
- 14-12. Інспэктар політасьветы.
- 2-51. Тэхнічны нагляд па будаўніцтву.
- 4-43. Націнспэктур.
- 4-43. Інспэктар профасьветы.
- 3-09. Габінэт наркома.
- 8-41. Намесьнік наркома.
- 11-47. Сэкратар колегіі Наркомасьветы.
- 2-21. Бухгальтэрыя.

НАРОДНЫ КОМІСАРЫЯТ ПРАЦЫ

(Пляц Волі)

ТЭЛЕФОНЫ

- 12. Агульная канцэлярыя.
- 7. Габінэт наркома.
- 8-16. Габінэт намесьніка наркома.
- 1-69. Рынак працы.
- 5-82. Статыстыка і плянбюро.
- 12-84. Бухгальтэрыя.
- 14-54. Інспэктар-тарыфны, праўны і сельска-гаспадарчы.
- 8-64. Акруговая інспэкцыя працы.

НАРОДНЫ КОМІСАРЫЯТ ЮСТЫЦЫІ

(Карла Маркса, 5)

ТЭЛЕФОНЫ

- 1-19. Агульны адзел.
 - 4-48. Сэкратар агульнага адзелу.
 - 1-19. Агульная канцэлярыя.
 - 25. Габінэт наркома юстыцыі.
 - 1-19. Габінэт пракурора.
 - 4-48. Габінэт пракурора вярхоўнага суду.
 - 10-48. Пракурор па зямельн. і працсправах.
 - 4-48. Сэкратар прокур. па зямельн. і працсправах.
- Прыём адбываецца ад 9 да 11 гадзін раніцы штодзённа, для прыезджых — ад 9 раніцы да 4 папоўдні.
 Пры Народным комісарыяце юстыцыі знаходзіцца Вярхоўны суд, акруговы суд і колегія абаронцаў — тэл.
 № 2-90.

ВЫШЭЙШЫ САВЕТ НАРОДНАЕ ГАСПАДАРКІ

(Пляц Волі)

ТЭЛЕФОНЫ

- 80. Старшыня ВСНГ — т. Грысевіч.
- 63. Нам. старшыні — т. Васкабойнікаў.
- 3-20. Нам. старшыні — т. Стракоўскі.
- 12-44. Член прэзыдыуму — т. Панкоў.
- 1-22. Сэкратар ВСНГ — т. Ізакаў.
- 5-11. Горны адзел — т. Розін.
- 5-11. Сэктар кон'юнктуры і статыстыкі — т. Шульман.
- 5-11. «Птэк» — плянавае тэх.-эконом.-кіраўніцтва т. Пагосткі, Русановіч.
- 4-52. Галоўн. інспэкцыя — т. Рудкін.
- 4-92. Сэктар забесьпячэньня — т. Васільлеў.
- 4-92. Сэктар сабекошту — т. Сальскі.
- 4-92. Сэктар рацыяналізацыі і вынаходзтва — т. Кейлін.
- 16-02. Сэктар мясцовай прамысловасьці — т. Брыкман.
- 16-02. Сэктар капітальн. будаўніцтва — т. Шляпнікаў.
- 24. Энэрг. бюро — т. Паднясенскі.
- 14-33. Адзел кадраў — т. Дружалюўскі.
- 24. Сэктар эконом. працы — т. Каган.
- 1-22. Вучразьмерк. — т. Скараход.
- 80. Сэкратар прэзыдыуму — т. Дубровенская.
- 24. Агульная канцэлярыя.

АБ'ЯДНАНЬНІ ВСНГБ**ТЭЛЕФОНЫ**

- 16-00. Стройаб'яднаньне — дырэктар т. Васэрман. Рэволюцыйная, 3.
 1-20. Харчаб'яднаньне — дырэктар т. Раксін. Рэволюцыйная, 3.
 6-31. Папераб'яднаньне — дырэктар т. Кофман. Рэволюцыйная, 3.
 11-56. Торпаб'яднаньне — дырэктар т. Вольняк (час. вык. абавяз.). Рэволюцыйная, 3.
 10-21. Мэталаб'яднаньне — дырэктар т. Фіш. Ракаўская, 8.
 6-21. Скураб'яднаньне — дырэктар т. Штэйнэр. Інтэрнацыянальная, 10/17.
 7-73. Хэмааб'яднаньне — дырэктар т. Ківель. Савецкая, 82.
 4-15. Лесбел — дырэктар Дварэцкі. Пл. Волі 21/1.
 24. Ільно-пяньковае аб'яднаньне — дырэктар т. Лучышын. Пляц Волі, 21/1.
 10-16. Кіно-фото-аб'яднаньне — дырэктар т. Галкін, Рэволюцыйная, 4.
 10-16. Кіно-фото-аб'яднаньне — дырэктар т. Мілоўскі, Ленінская, 13.
 13-54. Швейаб'яднаньне — дырэктар т. Баскін. Рог Савецкай і Ленінскай, 28/86.
 3-37. Белснабаб'яднаньне — дырэктар т. Луцкевіч. Ленінская, дом Комунбанку.
 4-69. Палата мер і вагі — кіраўнік Марыгін.

**ЦЭНТРАЛЬНАЯ КОНТРОЛЬНАЯ КОМІСІЯ КОМУНІСТЫЧНАЕ ПАРТЫІ (Бальшавікоў)
 БЕЛАРУСКІ НАРОДНЫ КОМІСАРЫЯТ РАБ.-СЯЛЯНСКАЙ ІНСПЭКЦЫІ***(Савецкая, 55)***ТЭЛЕФОНЫ**

20. Габінэт наркома.
 7-18. Габінэт намесьніка.
 6-03. Сэкратар.
 8-88. Контрольна-плянавае бюро.
 8-88. Організацыйная група.
 Партколегія:
 2-16. Канцэлярыя.
 3-62. Сэкратар.
 Бюро скаргаў:
 6-04. Агульная канцэлярыя.
 6-04. Старшыня.
 6-24. Прыёмная.
 6-24. Інспэктар.
 7-57. Прамыслова-будаўнічая група.
 7-36, 11-75. Група савецкага апарату.
 9-45. Група транспарту і сувязі.
 4-57. Група сельска-гаспадарчая.
 7-36. Група сацыяльна-культурная.
 62. Бухгалтар.

НАРКОМАТ СОЦЫЯЛЬНАГА ЗАБЕСЬПЯЧЭНЬНЯ*(Комсамольская, 32)*

- 1) Забесьпячэньне сямей асоб, прызваных у шэрагі Чырвонай арміі і тэрзбор.
- 2) Забесьпячэньне інвалідаў грамадзянскай вайны.
 Забесьпячэньне інвалідаў былых чырвоных партызан.
 Забесьпячэньне інвалідаў чырвонагвардзейцаў.
 Забесьпячэньне інвалідаў імпэрыялістычнай вайны, асоб, страціўшых працаздольнасьць у час ваенізацыі насельніцтва, асоб, страціўшых працаздольнасьць пры актыўным змаганьні з контррэволюцыяй, асоб, страціўшых працаздольнасьць пры аказаньні дапамогі адпаведным органам пры змаганьні з злачынствамі.
- 3) Забесьпячэньне сямей памершых інвалідаў грамадзянскай вайны, былых чырвоных партызан, чырвонагвардзейцаў, інвалідаў імпэрыялістычнай вайны і інш. асоб вышэйпаказаных катэгорый.
- 4) Забесьпячэньне ўсяе беднаты, якая ня мае сродкаў існаваньня.
- 5) Забесьпячэньне асоб, якія маюць выключныя заслугі перад рэспублікай.
- 6) Забесьпячэньне навуковых працаўнікоў за выслуг год.
- 7) Кіраўніцтва працай сялянскіх грамадзкіх камітэтаў ўзаемадапамогі.
- 8) Працоўнае ўстройства інвалідаў.
- 9) Кіраўніцтва і нагляд за працай коопэрацыі інвалідаў.
- 10) Зьмяшчэньне састарэлага элементу ў дамы інвалідаў.
- 11) Протэзаваньне.

МЕНСКІ ГАРАДЗКІ САВЕТ**Прэзыдыум Менгарсавету**

Старшыня Гарсавету тав. Аксютыц.

Намесьнік старшыні тав. Крузмат.
 Член прэзыдыуму тав. Славінскі.
 Адказны сакратар тав. Пасынкоўскі.
 Загадчык Менкамгасу тав. Казакевіч.
 Начальнік Менгарміліцыі тав. Кроль.
 Член прэзыдыуму тав. Цімашэнка.
 Член прэзыдыуму тав. Аверын.
 Член прэзыдыуму тав. Бяркоўскі.
 Член прэзыдыуму тав. Нісенбаум.
 Член прэзыдыуму тав. Максімчук.
 Член прэзыдыуму тав. Цыпін.

СЬПІС БЮРО СЭКЦЫІ МЕНГАРСАВЕТУ

Комунальная сэкцыя

Старшыня сэкцыі т. Каржанеўскі (Белжылсаюз)
 Сакратар сэкцыі т. Александровіч

Жыльлёва-будаўнічая сэкцыя

Старшыня сэкцыі т. Фіш (рабочы-будаўнік)
 Сакратары сэкцыі т. Дарафеева (МББ чыг.) і т. Грыцкевіч (Колгасбанк)

Сэкцыя РСІ

Старшыня сэкцыі т. Максімчук (Белмэдгандаль)

Сэкцыя працы і прамысловасьці

Старшыня сэкцыі т. Гольдбэрг (заг. абутковай базы МЦРК)
 Сакратар сэкцыі т. Райхэльсон (цукеркавая фабрыка)

Сэкцыя соцыяльнай забясьпекі

Старшыня сэкцыі т. Каліноўскі (інвалідн. страхкаса)
 Сакратар т. Пэўзнэр (інвалідна-кравецкая майстэрня)

Камісія пры жылстале

Старшыня камісіі т. Сельдзіеўскі (майстэрня Акрпляну)

Сэкцыя аховы здароўя

Старшыня сэкцыі т. Грыб
 Сакратар сэкцыі т. Зайчык (тубінстытут)

Сэкцыя нарасьветы

Старшыня сэкцыі т. Казакоў (музтэхнікум)
 Сакратар сэкцыі т. Юдзель (Комвуз)

Сэкцыя коопэрацыйная

Старшыня сэкцыі т. Скрыпка (зав. «Комунар»)
 Сакратар сэкцыі т. Бірыла (МЦРК)

Сэкцыя адміністрацыйна-прававая

Старшыня сэкцыі т. Мілікоўскі (зав. «Бальшавік»)
 Сакратар сэкцыі т. Лютарэвіч (Вадаканал)

Усяго ў лік членаў менскага гарадзкога савету абрана 666 чал.

Гарадзкія прадпрыемствы, якія знаходзіліся пад кіраўніцтвам Менскага Акрутовага Выканаўчага Камітэту, цяпер пераходзяць да Менгарсавету. Пад кіраўніцтвам Менгарсавету пераходзяць прадпрыемствы, якімі ведаў аддзел мясцовай прамысловасьці (тэкстыльная фабрыка, друкарня Акадэміі Навук, лямцавая фабрыка, абутковыя майстэрні, Транспорттрэст, Эльвод і гд.).

Комгас пераходзіць у Гарсавет як яго аддзел.

Майстэрні і прадпрыемствы Акрана таксама пераходзяць у Гарсавет (беларускі дзіцячы дом, яўрэйскі дзіцячы дом, польскі дзіцячы дом, піонэр-комуна. Майстэрні Акрана рэарганізуюцца ў фабзавучы, якія таксама будуць знаходзіцца пад кіраўніцтвам Менгарсавету).

У час выхаду справачніка прэзыдыум Менгарсавету яшчэ ня вынес пастанову аб канчатковым складзе яго аддзелаў пасьля ліквідацыі акруговых устаноў. Аддзелы Акрвыканкому пакуль што выконваюць свае функцыі і пераходзяць пад загад Менскага Гарадзкога Савету.

ПАРТЫЙНЫЯ ОРГАНІЗАЦЫІ

ЦЭНТРАЛЬНЫ КОМІТЭТ КОМУНІСТЫЧНАЕ ПАРТЫІ (бальшавікоў) БЕЛАРУСІ

(вул. Карла Маркса, № 14)

20. Сакратар ЦК КП(б)Б т. Гэй.

10. Сакратар ЦК КП(б)Б т. Васілевіч.

22. Кіраўнік справамі.

22. Агульная канцэлярыя, рэгістратура, экспэдыцыя і гаспадарчая частка (дадатак 2 зв.).

36. Загадчык аддзелу культуры і прапаганды.

46. Сакратарыят.

1-76. Дзяжурны міліцыянэр.

- 2-43. Сэктар праверкі і інструктажу.
- 3-70. Загадчык аддзелам агітацыі і масавых кампаній.
- 4-11. Арганізатарска-інструкцыйны аддзел.
- 4-18. Разьмеркаваньне працаўнікоў савецкіх, саюзных і гаспадарчых устаноў (2 зв.).
- 4-19. Сэктар народнае асьветы, навуковае працы і сектар культпропаганды.
- 7-30. Сэктар культпропу і мастацтва.
- 7-31. « інфармацыі і статыстыкі.
- 10-00. « арганізац.-інструкт. аддзелу.
- 10-01. « агітацыі і масавае працы сярод рабочых і работніц гораду і вёскі.
- 10-08. Сэктар партбудаўніцтва.
- 10-02. Інструктар ЦК.
- 16-51. Сэктар друку культпропу.
- 16-44. Дасьледчы інстытут па вывучэньню гісторыі партыі і рэвалюцыйнага руху
- 9-02. Музей рэвалюцыі і архіў ЦК, вул. Урыцкага, № 4.

ЦЭНТРАЛЬНАЯ КОНТРОЛЬНАЯ КОМІСІЯ КП(б)Б

(Савецкая, 55)

- 20. Старшыня ЦК КП(б)Б т. Калнін.
- 7-18. Намесьнік старшыні.
- 2-16, 3-62. Партколегія.

ЦЭНТРАЛЬНЫ КОМІТЭТ ЛКСМБ

(Карла Маркса, 14)

- 4-28. Сэкратар ЦК ЛКСМБ.
- 1-13. Кіраўнік справамі.
- 8-11. Аддзел арганізацыйна-інструктарскі.
- 16-97. « адукацыі і быту, масава-эканамічны аддзел.

МЕНСКІ АКРУГОВЫ КОМІТЭТ КП(б)Б

(вул. Энгельса, 28)

- 4-42. Сэкратар АК КП(б)Б.
- 4-34. Сэкратарыят.
- 7-56. Агульная канцэлярыя.
- 5-86. Дзяжурны міліцыянэр.
- 4-96. Інструктарская.
- 5-61. Заг. аддзелу разьмеркав.
- 5-94. Намесьнік загадчыка.
- 2-27. Заг. арг. інстр. аддз.
- 5-87. « культ. проп.
- 13-79. « аддз. мас. кампаній.
- 1-60. « сэктару інфармац. і вучоту.
- 17-41. « вучоту культпрацы.
- 17-41. « прапаганды.
- 13-79. « па рабоце сярод жанчын.
- 4-27. Менскі акруговы камітэт ЛКСМБ — Энгельса, 28.

Фрунзаўскі райком КП(б)Б. (Энгельса, 28)

Кастрычнікавы райком КП(б)Б. (Рог К. Маркса і Урыцкага, 8/11)

ГРАМАДЗКІЯ ОРГАНІЗАЦЫІ

- 1-05. Чырвоны крыж, вул. К. Маркса, 3.
- 9-28. ЦК памдзет пры ЦВК, Пляц Волі, 17.
- 1-35. Ц. С. т-ва «Прэч няпісьменнасьць», Пляц Волі, 23.
- 9-38. ЦК МОПР, Савецкая вул., 87.
- 4-09. ЦС ТСА-авіяхэму.
- 69. Беларускае т-ва па землеўпарадкаваньні працоўных яўрэяў, Савецкая вул., № 70.
- Ц. С. бязбожнікаў, рог вул. К. Маркса і Энгельса, № 30/47, будынак Дому камуністычнае асьветы.

ПРОФЭСІЯНАЛЬНЫЯ ОРГАНІЗАЦЫІ

(Пляц Волі, Палац Працы)

ЦСПСБ

- 1-61. Габінэт старшыні ЦСПСБ.
- 2-65. Адказны сэкратар і сэктар кадраў.
- 4-71. Культсэктар.
- 12-75. Сэктар соцыяльна-бытавы.

- 12-75. Сэктар вытворчасці і зарплаты.
 1-29. Арганізацыйна-інструктарскі сэктар.
 39. АДДЗЕЛ СТАТЫСТЫКІ І ІНФОРМАЦЫЙНЫ ПАДАДДЗЕЛ.
 12-74. Кіраўніцтва справамі.
 3-45. Міжсэктыйнае бюро інженэрна-тэхнічных прац.
 12-33. Вартаўнічая будка.
 13-22. Канцэлярыя рэспубліканскае школы профруху (пры доме ЦСПСБ).
 6-37. Рэдакцыйна-выдавецкі аддзел.
 9-77. Юрыдычная консультацыя.

ЦП САЮЗАЎ

- 4-08, 65. Саюз сельска-гаспадарчых працаўнікаў.
 5-79. Саюз папернікаў.
 1-42. Саюз дрэваапрацоўшчыкаў.
 10-12, 3-43. Саюз гарбароў (скурнікаў).
 3-34. Саюз мэталістаў.
 4-76. Саюз друкароў.
 87. Саюз харчавікоў.
 3-54, 1-92. Саюз будаўнікоў.
 2-50, 11, 10-19. Саюз хэмікаў.
 2-68. Саюз швейнікаў.
 3-52. Саюз транспартнікаў.
 4-39. Саюз працаўнікоў мастацтва.
 2-59, 10-57. Саюз мэдсанпрацы.
 2-41, 11-62. Саюз працасьветы.
 1-28, 12-21. Саюз саўгандальслужачых.
 14-06, 1-91. Саюз комунальнае гаспадаркі.
 13-29. Саюз чыгуначнікаў.

КУЛЬТУРНА-АСЬВЕТНЫЯ ЎСТАНОВЫ

ВЫШЭЙШЫЯ НАВУЧАЛЬНЫЯ ЎСТАНОВЫ

1. **Беларускі дзяржаўны ўнівэрсытэт**, Савецкая вул., № 33, тэл. 617.
2. **Рабочы факультэт Беларускага дзяржаўнага ўнівэрсытэту**, рог Чырвонаармейскай і Унівэрсытэцкай, № 8/42, тэл. 158.
3. **Комуністычны ўнівэрсытэт імя Леніна**, вул. К. Маркса, № 37, тэл. 266.
4. **Політэхнічны інстытут** будзе мець наступныя факультэты: **хэміка-тэхнолёгічны** з аддзяленьнямі тэхнолёгіі і пераапрацоўкі сельска-гаспадарчых produkтаў; сілікатным са спэцыяльнасьцямі: шкляная і грубая кераміка; тарпяным, леса-хэмічным са спэцыяльнасьцямі: каніфольна-шпігінарнай і папярова-цэлюлёіднай.
Мэханічны факультэт з аддзяленьнямі халоднай апрацоўкі мэталю, станкабудаўніцтва і леса-хэмічнае аддзяленьне.
Электра-тэхнічны факультэт з аддзяленьнямі: прамысловай электрыфікацыі і сельскай электрыфікацыі.
Будаўнічы факультэт з аддзяленьнямі: фабрычна-заводскага будаўніцтва, комунальнага будаўніцтва, колгаснага будаўніцтва, шляхавага і жыллёвага будаўніцтва.

ТЭХНІКУМЫ

- Менскі дзярж. белпэдтэхн. імя Ігнатоўскага — Савецкая, 107.
 Менскі яўрэйскі пэдтэхнікум — Няміга-Ракаўская, 9.
 Менскі польпэдтэхнікум — Савецкая, 144.
 Дзяржполітэхнікум — Карла Маркса, 37.
 Вячэрні раб. тэхнікум — Карла Маркса, 37.
 Музычны тэхнікум — Унівэрсытэцкая, 45.
 Фізкультурны тэхнікум — Савецкая, 144.
 Менскі дашкольны тэхнікум — Савецкая, 144.
 Менскія 2-гадовыя пэд. курсы — Камсамольская, 23.

ШКОЛЫ ГОРАДУ МЕНСКУ

- Школа № 1 — Інтэрнацыянальная, 31 — беларуская.
 Школа № 2 — Ленінская, 21 — беларуская.
 Школа № 3 — Міхайлаўская, 4 — беларуская.
 Школа № 4 — Савецкая, 95 — расійская.
 Школа № 5 — Ленінская, 21 — расійская.
 Школа № 6 — Доўгаброцкая, 21 — польская.
 Школа № 7 — Камсамольская, 40 — яўрэйская.
 Школа № 8 — Энгельса, 8 — яўрэйская.

- Школа № 9 — Міхайлаўская, 4 — расійская.
 Школа № 10 — Герцэна, 4 — яўрэйская.
 Школа № 11 пры Белпэдтэхн., Комсам., 23 — беларуская.
 Школа № 12 пры БДУ, Земляробчы зав. — беларуская.
 Школа № 13 — Комунальная, 32 — беларуская.
 Школа № 14 — Кошпітальная, 31/5 — беларуская.
 Школа № 15 — Команульная, 31 — беларуская.
 Школа № 16 — Унівэрсытэцкая, 40 (4-годка) — беларуская.
 Школа № 17 — Рэвалюцыйная, 22 — яўрэйская.
 Школа № 18 — Інтэрнацыянальная, 31 — яўрэйская.
 Школа № 19 — Лагойскі тракт, 28 — беларуская.
 Школа № 20 — Лекерта, 5 — беларуская.
 Школа № 22 — Падгорны зав., 8 — беларуская.
 Школа № 23 — Савецкая, 126 — беларуская.
 Школа № 24 — Энгельса, 33 (4-годка) — беларуская.
 Школа № 26 — Вул. Вызвалення, 8 — беларуская.
 Школа № 27 пры яўпэдтэхн., Савецкая, 44 — яўрэйская.
 Школа № 28 — Комунальная, 31 — яўрэйская.
 Школа № 29 — Паўночна-Заходняя, 10 — беларуская.
 Школа № 30 — Рэвалюцыйная, 28 — яўрэйская.
 Школа № 31 пры БДУ — Земляробчы зав. — беларуская.
 Школа № 32 — Загародная, 1/4 — беларуская.
 Школа № 33 — Міхайлаўская, 4 — польская.
 Школа № 34 — Шырокая, 49 — беларуская.
 Школа № 35 — Стара-Мяшчанская, 15 (4-годка) — белар.
 Школа цэнтральн.-дасьледчая — Савецкая, 113.
 « практ.-паказ. пры польпэдтэхн. — Доўгаборская, 21.

ПРЫГАРАДНЫЯ ЧАТЫРОХГОДКІ

- Школа № 36 — Вялікасьляпянская — В. Сьляпянка.
 Школа № 37 — Пятроўшчынская — Пятроўшчына.
 Школа № 38 — Маляўская — Маляўка.
 Школа № 39 — Чырвона-Слабодзкая — Ч. Слабада.
 Школа № 40 — М. Сьляпянская — М. Сьляпянка.
 Школа № 41 — Лошыца-Немаршанская — Л. Немаршанская.
 Школа № 42 — Азярышчына-Сьляпянская — А. Сьляпянка.
 Школа № 43 — Нядзьвежынская — Нядзьвежына.
 Школа № 44 — Нядзьвежынская яўрэйская — Нядзьвежына.
 Школа № 45 — Кавальварыйская — Кальварыя.
 Школа № 46 — Хмарынская — Кальварыя.
 Школа № 47 — Зялёна-дубская — Кальварыя.
 Школа № 48 — Кальварыйская — Кальварышкі.

ЧЫГУНАЧНЫЯ ШКОЛЫ

- Дзевяцігодка імя Чарвякова — Савецкая, 44.
 Школа МББ ж. д. — Таварная, МББ.

ФЗУ І ПРОФШКОЛЫ

- Стройвуч пры зав. «Бальшавік».
 Стройвуч пры зав. «Энэргія».
 Школа-фабрыка Меншвей — Ленінская вул.
 ФЗУ друкароў.
 Профшкола аб'яднаная — Валадарскага, 25.
 Школа будаўнікоў — Нова-Маскоўская, 76.
 Школа швейнікаў — Пролетарская, 4.
 Школа хэмікаў — Земляробчы завул.
 Школа агнятрывал. будаўніцтва — Міхайлаўская, 4.
 Школа музычная — Лекерта, 5.
 Школа канторвучу — Міхайлаўская, 4.
 Профшколы кулінары — Загародная, 1/14.

СПЭЦКЛАСЫ

- Бухгалтарскія курсы — Міхайлаўская, 4.
 Рахункаводна-коопэр. курсы — Комсамольская, 40.
 Курсы агнятрывалага будаўніцтва — Міхайлаўская, 4.

ВЯЧЭРНЯ ШКОЛЫ ПАДВЫШАНАГА ТЫПУ

- Школа № 1 — Міхайлаўская, 4.
- Школа № 2 — Інтэрнацыянальная, 31.
- Школа № 3 — Савецкая, 44.
- Школа № 4 — Падгорны зав., 8.
- Школа № 5 — Энгельса, 8.
- Школа № 6 — Рэволюцыйная, 22.
- Школа № 7 — Комсамольская, 40.
- Школа № 8 — Загародная, 1/14.

ВЯЧЭРНЯ ШКОЛЫ ПЕРШАЙ СТУПЕНІ

- Школа № 1 — Міхайлаўская, 4.
- Школа № 2 — Падгорны зав., 8.
- Школа № 3 — Комунальная, 31.
- Школа № 4 — Рэволюцыйная, 28.
- Школа № 5 — Герцэна, 4.

НАВУКОВА-ДАСЬЛЕДЧЫЯ ЁСТАНОВЫ

1. БЕЛАРУСКАЯ АКАДЭМІЯ НАВУК

... Гэта праца пачалася адначасова. На Ляхаўцы адчыніўся першы чыгуна-літоўны завод “Энэргія”, задымілі трубы гарбарных заводаў. У тыя хвіліны, калі пачалі закладваць першыя цэглы соцыялістычнай прамысловасці, пачалі закладваць фундамент і пролетарскай культуры.

Адным з найбольш вялізарных культурных дасягненняў Савецкай Беларусі зьяўляецца ўтварэньне Беларускай акадэміі навук — першай акадэміі, утворанай у СССР за часы пролетарскай рэволюцыі.

Шлях утварэньня акадэміі — шлях перамог і барацьбы працоўных БССР.

Аб неабходнасьці арганізацыі ў БССР цэнтральнай навукова-дасьледчай установы ўзьнікла думка яшчэ ў 1921 годзе. 27 студзеня 1921 г. на сходзе культурных працаўнікоў, скліканым Народным камісарыятам асьветы БССР, загаварылі аб арганізацыі навуковай установы ў БССР, якая-б займалася вывучэньнем мовы, літаратуры і мэтодалёгічнымі пытаньнямі.

Гэта пытаньне было падхоплена ўсімі працоўнымі БССР. Зразумела, у той час, калі не хапала сродкаў, калі культурныя сілы яшчэ былі раскіданы, адразу немагчыма было ўтварыць буйную навуковую ўстанову, але першая цэгла была закладзена. 10 лютага 1921 г. СНК БССР зацьвердзіў утварэньне навукова-тэрмінолёгічнай камісіі, якая пачала вялікую працу па вывучэньні багацьцяў беларускай мовы.

У пачатку 1921 г. быў утвораны інстытут беларускай культуры. Інстытут з першых жа дзён свайго існаваньня разгарнуў творчую працу па ўзмацненьні беларускай пролетарскай культуры, прасоўваючы культуру ў масы працоўных.

Інстытут разгарнуў глыбокую навуковую працу: пасылаліся экспэдыцыі, склікаліся навуковыя зьезды, праводзіліся гісторычныя раскопкі.

Інстытут праводзіў вялікую краязнаўчую працу. У 1924 г. у сувязі з утварэньнем цэнтральнага краязнаўчага бюро гэта праца разгарнулася яшчэ шырэй.

Інстытут беларускай культуры набыў вялікае значэньне для БССР і ў 1926 г., згодна пастанове ЦВК і Саўнаркому БССР быў рэарганізаваны па загаду Наркомасьветы ў самастойную ўстанову, якая знаходзілася непасрэдна пад кіраўніцтвам камуністычнай партыі.

Адным з буйных мерапрыемстваў інстытуту беларускай культуры, праведзеных у гэтыя гады, было скліканьне акадэмічнай конфэрэнцыі па рэформе беларускага правапісу і азбукі. У конфэрэнцыі прымалі ўдзел 69 дэлегатаў. Былі прадстаўнікі замежнага навуковага сьвету. Конфэрэнцыя прапрацавала шэраг галоўнейшых пытаньняў беларускага правапісу, заслухала даклады па гісторыі беларускай літаратуры.

Прадстаўнікі замежнага навукова-літаратурнага сьвету (сярод гасьцей быў і вядомы латвійскі поэт Ян Райніс) была азнаёмлены з дасягненнямі маладой Савецкай Беларусі, адбудаваанай намаганьнямі працоўных Беларусі пад кіраўніцтвам камуністычнай партыі.

У 1926 г. бюро ЦК КП(б)Б заслухала даклад аб дзейнасьці інстытуту беларускай культуры. Бюро ЦК КП(б)Б адзначыла шэраг дасягненняў у працы інстытуту і знайшло неабходным узяць курс на рэарганізацыю інстытуту беларускай культуры ў акадэмію навук.

Два гады цягнулася ўзмоцненая падрыхтоўка да гэтай рэарганізацыі, і 23 кастрычніка была выдана пастанова ЦВК і Саўнаркому БССР аб рэарганізацыі. Рэарганізацыя павінна была закончыцца да 1 студзеня 1929 г.

1 студзеня 1929 г., у дні сьвяткаваньня дзесяцігодзьдзя аглашэньня БССР, у Менску адбылося ўрачыстае адчыненьне Беларускай акадэміі навук.

У сучасны момант Беларуская акадэмія навук (Менск, рог Ленінскай і Унівэрсытэцкай, № 27/35) падзяляецца на два аддзелы: аддзел гуманітарных навук і аддзел прыроды і народнай гаспадаркі.

У аддзел гуманітарных навук уваходзяць: інстытут лінгвістыкі, катэдра жывой беларускай мовы, інстытут навуковай мовы, катэдра гісторыі беларускай мовы, камісія для ўскладаньня гісторычнага слоўніку, інстытут літаратуры — катэдра гісторыі беларускай літаратуры, камісія па выданьню твораў

беларускай літаратуры, інстытут гісторычных навук з катэдрамі: усеагульнай гісторыі, гісторыі Беларусі, гісторыі беларускага права, сучаснага беларускага права, архэалёгіі, этнографіі, марксызму і ленінізму, гісторыі Літвы, камісіяй па вывучэнню латышоў.

У аддзел прыроды і гаспадаркі Беларускай акадэміі навук уваходзяць: геалёгічны інстытут, катэдра глебазнаўства, катэдра ботанікі, зоолёгіі, антрополёгіі, географіі, інстытут хэміі, інстытут эканомікі, камісія па вывучэнню рамесніцтваў, катэдра коопэрацыі і калектывізацыі.

Яўрэйскі сэктар акадэміі складаецца з камісій: гісторычнай, лінгвістычнай і літаратурнай і камісіі па этнографіі і фольклёру. Апрача яўрэйскага сэктару, ёсць польскі сэктар.

Цэнтральнае краязнаўчае бюро, якое існуе пры акадэміі, мае свой орган — часопіс “Наш край”. У склад акадэміі ўваходзяць: У. М. Ігнатоўскі — прэзыдэнт акадэміі, М. І. Бялуга — віцэ-прэзыдэнт, Я. Колас — віцэ-прэзыдэнт акадэміі, І. А. Пятровіч — неадменны сэкратар акадэміі, С. М. Некрашэвіч, Я. Ю. Лёсік, З. Т. Жылуновіч, І. І. Замоцін, У. І. Пічэта, С. Я. Вольфсон, М. Я. Грэдынгэр, С. Ю. Матулайціс, В. Я. Ластоўскі, Г. І. Гарэцкі, Я. Купала, У. В. Шкатэлаў, Я. М. Афанасьеў (Горкі), А. Д. Дубах, С. М. Вышалеўскі, М. Т. Бліодуха, Б. Тарашкевіч, А. П. Карпінскі (Ленінград), М. Я. Мар (Ленінград).

Апрача таго, акадэмія мае шэраг членаў-корэспондэнтаў.

Бібліотэка акадэміі навук налічвае звыш 50.000 тамоў кніг. Наладжан абмен выданьняў з акадэміямі навук, якія існуюць у СССР і шэрагам замежных акадэміяў.

У гэтым годзе на Камароўцы распачалася пабудова новых будынкаў для беларускай акадэміі навук. Пабудова будынкаў будзе каштаваць звыш 2 з паловай мільёнаў руб.

2. БЕЛАРУСКІ ДЗЯРЖАЎНЫ НАВУКОВА-ДАСЬЛЕДЧЫ ІНСТЫТУТ СЕЛЬСКОЙ І ЛЯСНОЙ ГАСПАДАРКІ ІМЯ Ў. І. ЛЕНІНА

(Шырокая вул., № 28)

Інстытут працуе з 1927 году пад загадам Савету народных камісараў і зьяўляецца вышэйшай навукова-дасьледчай установай як у галіне тэорытычных дасьледваньняў, так і ў справе вырашэньня практычных праблем сельскай і лясной гаспадаркі. Інстытут мае на мэце сыстэматычнае і ўсебаковае вывучэньне сельскай і лясной гаспадаркі шляхам стацыянарных і экспэдыцыйных дасьледваньняў ды распрацоўкі навуковых літаратурных матар’ялаў. Яму належыць кіраўніцтва і ўзгадненьне ўсіх дасьледчых прац на Беларусі як паасобных устаноў, так і самастойных дасьледчыкаў, якія займаюцца вывучэньнем сельскай і лясной гаспадаркі на данай тэрыторыі: апрача гэтага, інстытут кіруе працаю сялян-дасьледчыкаў. Інстытут складаецца з 5 асноўных аддзелаў: а) жывёлагадоўлі і прыкладной зоолёгіі, б) расьлінагадоўлі і прыкладной ботанікі, в) лясной гаспадаркі, г) мэліорацыі і культуры балот, д) сельска-гаспадарчай эканомікі і аграрнай політыкі. Інстытут мае вялізную бібліотэку. Пад загадам аддзелаў інстытуту працуе шэраг дасьледчыкаў станцый на провінцыі і ў Менску. Кароткія весткі аб апошніх ніжэй.

3. ЦЭНТРАЛЬНАЯ РАСЬЛІНАВОДНАЯ ДАСЬЛЕДЧАЯ СТАНЦЫЯ

(Праўленьне станцыі — Шырокая вул., № 28)

Цэнтральная расьлінаводная дасьледчая станцыя навукова-дасьледчага інстытуту сельскай і лясной гаспадаркі мае на мэце: а) дасьледваньне шляхоў і спосабаў павялічэньня ўраджайнасьці, б) генэтычнае, ботанічнае і біялёгічнае вывучэньне асобных гатункаў расьлін у глебава-кліматыхных умовах БССР, в) організацыю працы інстытуту сялян-дасьледчыкаў, г) дапамогу цэнтральным і акруговым зямельным установам у распрацоўцы агрокультурных мерапрыемстваў, д) консультацыю па розных пытаньнях расьлінагадоўлі і г.д. Станцыя працуе ў складзе 3 аддзелаў: а) паляводзтва з пададзелам кармавых культур, б) генэтыкі з сэлекцыяй і насеннаводзтвам, в) ужыткуўнага. Праца аддзелаў адбываецца на дасьледчых палёх станцыі: а) Пярэспа (Стара-Віленскі шлях, № 73), б) Антоліна (14 кл. ад Менску па Койданаўскім шляху), в) Малая Сьяпянка (па Барысаўскім шляху, 2 клм. ад Менску).

4. ЦЭНТРАЛЬНАЯ ДАСЬЛЕДЧАЯ СТАНЦЫЯ АХОВЫ РАСЬЛІН

(Шырокая вул., № 28)

Гэта станцыя навукова-дасьледчага інстытуту сельскай і лясной гаспадаркі мае на мэце: а) вывучэньне шкодных казурак і грызуноў, а таксама вывучэньне хвароб расьлін, в) распрацоўку мерапрыемстваў у справе змаганьня са шкоднікамі і хваробамі расьлін. Станцыя мае шмат цікавых калекцый.

5. ЦЭНТРАЛЬНАЯ БАЛОТНАЯ СТАНЦЫЯ

(Праўленьне станцыі — Шырокая вул., № 28)

Гэта станцыя навукова-дасьледчага інстытуту сельскай і лясной гаспадаркі мае на мэце ўсебаковае вывучэньне балот Беларусі і спосабаў іх скарыстаньня. Сваю працу станцыя праводзіць на Камароўскім балоце, 4 клм. на поўнач ад Менску. Гэта балота зьяўляецца надзвычайна цікавым.

6. ЦЭНТРАЛЬНАЯ АГРО-ХЭМІЧНАЯ ЛЯБОРАТОРЫЯ

(Шырокая вул., № 28)

Гэта лябораторыя навукова-дасьледчага інстытуту мае на мэце ўсебаковае агро-хэмічнае вывучэньне сельскай і лясной гаспадаркі шляхам распрацоўкі паасобных тэм, організацыйна звязаных з палявымі і вэгетацыйнымі досьледамі, а таксама хэмічнае і фізычнае дасьледваньне ў галіне хэміі, глеб, вады, паветра. Асабліва цікавае абсталяваньне лябораторыі ў галіне агро-фізыкі.

7. КОНТРОЛЬНА-НАСЕННАВОДНАЯ СТАНЦЫЯ

(Савецкая вул., № 71, пакоі 31 і 32)

Гэта станцыя Народнага комісарыяту земляробства зьяўляецца практычнай і навукова-дасьледчай установай па вызначэньні якасьці насеньня. Экскурсант можа бачыць процэс вызначэньня якасьці насеньня, усходжасьці, хваравітасьці і г.д. Глебавае вивучэньне якасьці насеньня выконваецца на расьлінаводнай станцыі гаспадаркі: Пярэспа, па Стара-Барысаўскім шляху, 2 кл ад Менску.

8. ІНСТЫТУТ ФІЗЫАТРЫІ І ОРТАПЭДЫ

(Вул. Валадарскага, № 16)

Інстытут вырас з невялічкай клінікі па нэрвовых хваробах. Новы інстытут зьяўляецца цэнтрам навуковай думкі Беларусі ў галіне нэўрапаталёгіі. Інстытут складаецца з раду аддзяленьняў і стацыянараў — фізыка-тэрапэўтычнага, ортапэдычнага, нэрвовай клінікі, псыхіка-нэўралёгічнага дыспансэру.

Пры інстытуце будзе абсталяваны спэцыяльны дыспансэр са стацыянарам для наркоманаў.

Інстытут абсталяваны па апошняму слову мэдыцынскай навукі і тэхнікі і мае аддзяленьні — электра-сьветавага лячэньня, штучнага горнага сонца, гразелячэньня і г.д. Некаторыя віды фізычных мэтадаў лячэньня, як спэцыяльныя ваны і гразелячэньне прымяняюцца ў Беларусі ўпершыню.

9. БЕЛАРУСКІ ДЗЯРЖАЎНЫ ІНСТЫТУТ СОЦЫЯЛЬНАЙ ГІГІЭНЫ

(Інтэрнацыянальная, № 21)

Інстытут працуе з 1927 году і мае на мэце: а) вивучэньне ўплыву соцыяльна-эканамічных умоў на здароўе насельніцтва, б) зьбіраньне і распрацоўку антропомэтрычных матар'ялаў, в) распрацоўку розных спэцыяльных пытаньняў у галіне мэдычна-санітарнай статыстыкі і санітарнай асьветы, г) навуковае ўтрунтаваньне мерапрыемстваў у справе арганізацыі аховы здароўя і соцыяльна-гігіенічнага законадаўства.

10. ДЗЯРЖАЎНЫ ІНСТЫТУТ АХОВЫ ПРАЦЫ

(Рог К. Маркса і Энгельса, № 44/23)

Інстытут мае на мэце вивучэньне ўсіх умоў працы, якія могуць мець уплыў на здароўе работніка, а таксама тых запатрабаваньняў, якія вымагаюцца ад арганізму ў залежнасьці ад тых ці іншых умоў працы.

Інстытут мае наступныя лябораторыі і аддзелы: а) лябораторыю прамысловай гігіены, якая дасьледуе мэтэаролёгічныя факты, асьвятленьне, прамяністую энэргію, вытворчы пыл, газы і іншае, б) лябораторыю фізыолёгіі працы, якая вивучае ўплыў працы на арганізм пры розных умовах (біолёгічных, надворных і соцыяльных), в) псыхо-тэхнічную лябораторыю, якая вивучае профэсіі і складае індывідуальныя псыхадыяграмы, г) аддзел арганізацыі працы, што вивучае рацыянальную арганізацыю працы ў вытворчасьці і ўстановах, д) спортыўны габінэт, які вивучае траўматызм, інваліднасьць і часовую непрацаздольнасьць у розных галінах вытворчасьці, е) музэй працы, які зьбірае экспанаты, што характарызуюць мясцовую прамысловасьць і дзейнасьць інстытуту. Апрача навуковай працы, інстытут вядзе і практычную ў справе аховы працы.

11. БЕЛАРУСКІ ДЗЯРЖАЎНЫ СУХОТНЫ ІНСТЫТУТ

(Інтэрнацыянальная вул., № 21/25)

Інстытут мае на мэце навуковую арганізацыю барацьбы з сухотамі, вивучэньне мэтадаў лячэбнай і соцыяльна-бытавой барацьбы з сухотамі, ды вивучэньне ўсіх пытаньняў, зьвязаных з гэтай хваробай наогул. Інстытут складаецца з наступных аддзелаў: а) сухотнага дыспансэру, б) стацыянарнага аддзяленьня на 60 ложкаў і в) адзелу соцыяльнай паталёгіі, які вивучае распаўсюджваньне сухотаў.

12. СУХОТНЫ ДЫСПАНСЭР

(Вул. Урыцкага, № 3)

Сухотны дыспансэр зьяўляецца часткаю сухотнага інстытуту. Ён мае на мэце барацьбу з сухотамі ў Менску і Меншчыне. Дыспансэр складаецца з наступных габінэтаў: а) лекавага, б) кварцавага, в) рэнтгенаўскага і г) патронажнага. Апошні габінэт аглядае хворых дома, вивучае соцыяльна-бытавы стан хворых, сьмяротнасьць ад сухот і г.д. Апрача таго, пры дыспансэры існуе савет соцыяльнай дапамогі, які складаецца з прадстаўнікоў рабочых і змагаецца з сухотамі на прадпрыемствах.

13. ХЭМІЧНА-ТЭХНІЧНАЯ ЛЯБОРАТОРЫЯ

(Рэволюцыйная вул., № 21/1)

Лябораторыя мае сваёю задачай: а) дасьледваньне якасьці сыравіны, мінэральнага і іншага апалу і дапаможных матар'ялаў, патрэбных для прамысловасьці, б) дасьледваньне якасьці прадукцыі прамысловых прадпрыемстваў, в) дасьледваньне якасьці капальняў, г) вивучэньне пытаньняў, зьвязаных з памяншэньнем колькасьці сыравіны.

14. КЕРАМІЧНАЯ ЛЯБОРАТОРЫЯ

(Комсамольская вул., № 9/12)

Керамічная лябораторыя дасьледуе розныя пароды глін на прадмет вырабу простаі цэгля, чарапіцы, клінкэру, каналізацыйных труб, простага ганчарнага начыньня, парцаліны і г.д. Апрача таго, у лябораторыі працуе ганчарны варштат і печ для апальваньня вырабаў з гліны.

15. ПАЛАТА МЕР І ВАГІ*(Провадная, 6)*

Палата мер і вагі правярае правільнасць самых розных мерак, вагі, прастору, ціску, тэмпературы, часу і г.д. і вывучае ўмовы парушэння гэтай правільнасці. Зьяўляецца надзвычайна цікавай сваім абсталяваннем і процэсам працы.

16. БЕЛАРУСКІ ДЗЯРЖАЎНЫ НАВУКОВА-ДАСЬЛЕДЧЫ ПЭДОЛЁГІЧНА-ПЭДАГОГІЧНЫ ІНСТЫТУТ

Інстытут арганізуецца народным комісарыятам асветы і адпаведна проекту статуту мае надзвычайна шырокія задачы ў галіне дасьледваньня пытаньняў пэдалёгіі і пэдагогікі.

17. БЕЛАРУСКІ ДЗЯРЖАЎНЫ ІНСТЫТУТ ПРАМЫСЛОВАСЬЦІ*(Рэвалюцыйная, 1)*

Савет народных комісараў зацьвердзіў статут гэтага інстытуту, які мае на мэце ўсебаковае дасьледваньне прамысловасьці і звязаных з ёю пытаньняў. Інстытут знаходзіцца ў стадыі арганізацыі.

18. БАКТЭРЫОЛЁГІЧНЫ ПАСТЭРАЎСКІ ІНСТЫТУТ*(Нова-Маскоўская вул., № 60, тэл. 2-04)*

Апрача сваіх лячэбных і профіляктычных функцый, бактэрыолёгічны пастэраўскі інстытут выконвае значную працу ў справе вывучэння географічнага пашырэння выпадкаў шалёнства на Беларусі і ўсіх звязаных з гэтым пытаньняў.

19. ОДОНТОЛЁГІЧНЫ ІНСТЫТУТ*(Рэвалюцыйная, 20)***20. МЕНСКАЕ АКРУГОВАЕ ТАВАРЫСТВА КРАЯЗНАЎСТВА***(Ракаўская вул., № 2)*

Таварыства заснавана ў 1924 годзе ў складзе наступных сэкцый: а) культурна-гісторычнай, б) прыродна-геаграфічнай, в) грамадзка-эканамічнай і г) школьна-краязнаўчай. Таварыства выканала надзвычайна вялікую арганізацыйна-краязнаўчую працу, а таксама значную зьбіральніцкую і навукова-дасьледчую. Сабраны значныя калекцыі для будучага музэю Менску і Меншчыны. Выдадзена праца — “Лагойскі раён”.

МУЗЭІ, ГАБІНЭТЫ, ВЫСТАЎКІ**1. БЕЛАРУСКІ ДЗЯРЖАЎНЫ МУЗЭЙ***(Чырвонаармейская вул., “Дом селяніна”)*

Да рэвалюцыі ў Менску было 2 музэі: царкоўна-археалёгічны, які быў заснаваны ў 1907 годзе і за 7 год свайго існаваньня сабраў 1363 экспанаты і 1900 кніг, і музэй менскага таварыства аматараў прыродазнаўства, этнографіі і архэалёгіі, які меўся скласці аснову гарадскога музэю. Пасьля Кастрычнікавай рэвалюцыі 20 студзеня 1919 году быў адчынены трэці, па часе заснаваньня, Беларускі краёвы музэй.

... У 1921 годзе краёвы музэй зачыніўся. На яго месцы быў адчынены сучасны Беларускі дзяржаўны музэй. 31 жніўня 1923 году музэй быў адчынены для агляду. За час з 1923 да 1928 году музэй сабраў 16445 новых экспанатаў; за гэты час музэй аглядала 68.645 наведвальнікаў. Музэй імкнецца стаць сапраўднай катэдрай сацыялістычнага гаспадарчага і будаўнічага жыцьця Беларусі. Зараз музэй складаецца з наступных аддзелаў: архэалёгіі, зброі, нумізматыкі, старога Менску, этнографіі, мастацтва і яўрэйскага. Адзел архэалёгіі, у сваю чаргу, складаецца з пададзелаў: палеалітычнага, які зьмяшчае ў сабе рэшткі маманту, пячэрнага мядзьведзя, пясца і д. т. п. і крамнёвыя прылады; нэалітычнага, што зьмяшчае надзвычайна багатую калекцыю крамнёвых прылад і керамікі; мэталёвага (часоў бронзы і жалеза), у якім паказаны калекцыі керамікі, крамнёвых прылад і каменных шліфаваных вырабаў. У багатым адзеле зброі паказаны галоўныя моманты ў зьмене тэхнікі ўзбраеньня ад XVI да XIX стагодзьдзя. Адзел нумізматыкі мае каля 18.000 тысяч монэт, якія паказваюць старажытныя беларускія дзяржаўныя грошы, а таксама чужаземныя, што сьведчаць аб гандлевых зносінах Беларусі. Адзел старога Менску паказвае быт розных пластоў насяленьня Менску старых часоў. Цікавая гравюра Менску пачатку XIX стагодзьдзя. Ёсьць вырабы менскіх рамесьнікаў XVII і XIX стагодзьдзя. Адзел этнографіі на помнік матар’яльнай культуры паказвае беларускі сялянскі быт і мастацтва. Ён складаецца з калекцый: ткацтва, керамікі, бандарства, вагі і мерак, прамысловасьці, набойкі, пернікарства, вопраткі, разьбы, гаспадарчых хатніх прылад, цацак, музычных інструмантаў, батлейкі, дзявочых аздоб, вырабаў з саломы, паясоў і вышывак. Адзел мастацтва мае калекцыі беларускага дарэвалюцыйнага і рэвалюцыйнага мастацтва, расійскага мастацтва і заходня-эўрапейскага. Ёсьць працы Рэпіна, Серава, Макоўскага, Свэнэвэльда (Голандыя XVIII в.), Шэфэра (Нямеччына, XX в.), Росі (Італія XIX в.) і інш. ды Грубэ, Воўкава, Эндэ, Філіповіча, Кудрэвіча і інш. Яўрэйскі адзел вельмі багата паказвае матар’яльную культуру беларускіх яўрэяў і творы сучасных яўрэйскіх мастакоў ды яўрэйскае ўжыткавае мастацтва. Для агляду музэй адчынены 5, 10, 15, 20, 25, 30 кожнага месяца ад 5—9 гадз. увечары, а ў іншыя дні — ад 12 1/2 — 4 гадз. Загадзя запісаўшыся, экскурсіі праходзяць дарма; чырвонаармейцы і вучні плоцяць па 5 кап.; сябры профсаюзаў — 10 кап. і інш. — 20 кап.

2. МУЗЭЙ РЭВОЛЮЦЫІ*(Вул. Урыцкага, № 4/А)*

Для агляду музэй адчынены быў 2 траўня 1926 году. Да гэтага часу была праведзена значная зьбіральніцкая праца. Зараз музэй даволі поўна паказвае рэвалюцыйны рух ад дэкабрыстых да апошніх часоў. Паказана

таксама пара Пугачова і Разіна. Час дэкабрыстых паказаны ў портрэтах, тагочаснай літаратуры і фотографіях. Таксама поўна экспанавана пара пэтрашэўцаў і народнікаў. Але найбольш яскрава экспанаваны соцыял-дэмакратычны рух. Ёсць вельмі цікавыя матар’ялы аб жыцці і дзейнасці У. І. Леніна. Багата прадстаўлена Лютаўская і Кастрычнікавая рэвалюцыі ды чырвоны партызанскі рух. Музей адчынены для агляду штодзённа ад 13 да 19 гадзін, апрача панядзелка і аўторка.

3. ДОМ ПЕРШАГА ЗЬЕЗДУ РСДРП

(Савецкая вул., № 137)

Гэта вуліца называлася тады, у гонар аднаго з губэрнатараў, Захараўскай. На Камароўцы, пасля масточка цераз Сьвіслач, рассыпаліся тут маленькія дзеравяныя домікі, агароджаныя дзеравянымі платамі. А далей, там, дзе цяпер выраслі павільёны выстаўкі і высяцца корпусы клінічнага гарадку, пачыналася топкае, вязкае камароўскае балота.

Тут, на Камароўцы, жыў у тэя гады контролёр Лібава-Роменскай чыгункі Пётра Базылёў Румянцаў.

Невялікі дзеравяны домік, сьпераду нізенькі плоцік, побач маладое дрэва мала чым маглі прыцягнуць чыю-небудзь увагу.

Але ў гэтым доміку здарыліся падзеі, якія рэзка вызначылі яго ад усіх яго суседзяў, падзеі, якія пакінулі глыбокі сьлед на старонках гісторыі клясавай барацьбы.

“Адзін раз, у сакавіку 1898 г., да мяне зайшла Аўгеня Адольпаўна Гурвіч і кажа, што патрэбна кватэра для надта консыпіратыўнага сходу, чалавек на 10—12, і яна лічыць, што мая кватэра была бы падыходзячай для гэтага. Я, зразумела, згадзіўся. Мая кватэра знаходзілася тады на Захараўскай вуліцы ў доме Ржэцкай № 135 (цяпер № 137) і складалася з чатырох пакояў”, — расказвае Румянцаў, — гаспадар кватэры. Ён нават ня ведаў тады, што прадастаўляе яе для паседжаньняў 1-га зьезду РСДРП. Даведаўся ён аб гэтым пазьней, калі вячэрнімі часамі “прагульваўся” недалёка ад сваёй кватэры, ахоўваючы пасяджэньне зьезду.

На зьезд прыбылі прадстаўнікі буйнейшых соцыял-дэмакратычных арганізацый, якія існавалі ў той час.

1. Пецярбурскі саюз барацьбы за аслабаненьне рабочае клясы. — С. Радчэнка.

2. Маскоўскі саюз барацьбы — Ванюскі.

3. Кіеўскі саюз барацьбы — П. Тучанскі.

4. Харкаўскі саюз барацьбы.

5. Екацерынаслаўскі саюз барацьбы — Пятрусевіч.

6. Група “Рабочай газэты” — Эйдэльман, Вігдорчык.

7. Заможны саюз РСДРП.

8. Усеагульны яўрэйск. раб. саюз у Расеі і Польшчы (Бунд) — Крэмер, Мутнік, Касоўскі.

Працаваць зьезду прыходзілася захоўваючы самую строгаю консыпірацыю. Працавалі з 6 да 12 гадз. ночы. Вакеніцы былі наглуха зачынены. Сярод вялікага пакою стаяў пакрыты белым настольнікам стол, а на ім устаўлена было ўсё, што патрэбна было для вясёлай гулянку. Увесь час весела трышчэла вялікая галяндэрская печ. Калі наскочыць поліцыя, дык ад усіх папер, рэзолюцый, проектаў застанецца адзін попел.

На першым зьездзе не пасьпелі выпрацаваць праграмы партыі, а абмежаваліся складаньнем маніфэсту Расейскай соцыял-дэмакратычнай рабочай партыі, які быў апублікаваны толькі ў 1903 г.

На апошнім урачыстым пасяджэньні зьезду, 1-га сакавіка 1898 г. (стары стыль) быў абраны першы Цэнтральны комітэт партыі ў складзе Эйдэльмана, Радчэнка і Крэмера. У той жа вечар некаторыя дэлегаты разьехаліся, а праз некалькі месяцаў амаль усе ўдзельнікі зьезду, за выключэньнем Радчэнка, былі арыштаваны, у тым ліку быў арыштаваны і гаспадар кватэры Румянцаў.

Вясной 1923 г., у 25-гадовы юбілей нашай партыі, стараньнямі Гістпарт’у ЦК КП(б)Б домік на Савецкай вул. № 137 быў адрамантаваны і захаваны для гісторыі.

Пасьля рэстаўрацыі домік амаль не зьмяніўся. Толькі дзеравяная агароджа была заменена жалезнай, і над крайнім вакном прыбіта мармуровая дошка, на якой залатымі літарамі выведзены прозьвішчы 9 удзельнікаў зьезду.

Унутры доміку чыста і ціха. На сьценах пакою, у якім адбываўся зьезд, вісяць портрэты ўдзельнікаў яго. У другіх пакоях — портрэты паўшых за справу партыі пад яе сьцягамі.

4. ЗООЛЁГІЧНЫ МУЗЭЙ

(Шырокая, 28)

Зоолёгічны музей Беларускай акадэміі навук адчынены 7 лістапада 1927 году. Ён зьяўляецца значным асяродкам вывучэньня фаўны Беларусі і захоўваньня матар’ялаў, сабраных у часе навуковых экспэдыцый. Апрача таго, музей папулярызуе фаўну Беларусі і яе ахову. Музей складаецца з 2 аддзелаў: а) навуковага, дзе знаходзяцца калекцыі, на падставе якіх вывучаецца і апісваецца фаўна Беларусі і б) выставачнага, дзе багата прадстаўлены сысуны, птушкі і рыбы. Адчынены музей па чацьвяргох і суботах ад 11 да 14 гадзін і ў нядзелю ад 11 да 15 гадзін.

5. ДОМ САНІТАРНАЙ АСЬВЕТЫ

(Пляц Воля, № 23/2)

Дом арганізаваны ў 1921 годзе з мэтай пашырэньня сярод насельніцтва біолёгічных і санітарна-гігіенічных ведаў. Дом мае: а) санітарна-асьветнае абсталяваньне музэйнага тыпу для агляду экскурсіямі, б) перасовачны матар’ял для абслугоўваньня провінцыі і в) бібліотэку. Музэйная частка дому складаецца з наступных аддзелаў:

а) анатоміі і фізіялогіі, б) гігіены, в) профэсіянальнай гігіены, г) інфэкцыйных хвароб, д) соцыяльных хвароб, дз) школьніка, е) аховы матак і дзяцей. Для агляду дом адчынены штодзённа ад 12 да 15 гадзін і ад 18 да 20 гадзін.

6. ЦЭНТРАЛЬНЫ ДОМ СЕЛЯНІНА

(Рог вул. К. Маркса і Чырвонаармейскай)

Цэнтральны дом селяніна знаходзіцца ў новапабудаваным спецыяльным будынку, які структураю і дапасаванасцю да абслугоўвання сялянскіх патрэб зьяўляецца лепшым у ССРСР. Пры доме існуе: а) інтэрнат на 164 чал., б) сталоўка, в) сельска-гаспадарчы музэй і музэй дзяржаўнага страхавання, г) ленінскі, д) санітарны, дз) антырэлігійны і е) вайскавыя куткі, а таксама э) бібліатэка, ё) чытальня, ж) заля на 400 чал. Асабліва цікавы музэй, які паказвае сельскую гаспадарку і магчымасці і спосабы яе палепшання. Экскурсіі ў дом магчымы па папярэдняй умове з адміністрацыяй дому.

7. ЦЭНТРАЛЬНЫ ДОМ КОМУНІСТЫЧНАЕ АСЬВЕТЫ ІМЯ К. МАРКСА

(Рог вул. К. Маркса і Энгельса)

Дом комасьветы мае прыгожую залю, шмат добра абсталяваных рабочых пакояў, багатую бібліатэку і г.д. З 1925 году ў Доме функцыянуе музэй катаргі і ссылкі, арганізаваны Менскім таварыствам політкатаржан і ссыльных. Пасяленцаў у музэй сабраны розныя экспанаты ад народніцтва да часоў кастрычнікавай рэвалюцыі. Апрача таго, у доме існуе антырэлігійны выставачны куток. У фойэ ёсць найвялікшая ў БССР скульптура ў. І. Леніна, работы Грубэ. Экскурсіі — па ўмове з адміністрацыяй дому.

8. ДОМ ЧЫРВОНОЙ АРМІІ

(Вул. Энгельса, № 26)

Дом адчынены ў 1927 годзе. У ім працуе надзвычайна цікавы вялізны вайсковы габінэт, які складаецца з трох аддзелаў: а) іполёгічнага, у якім разьмешчаны плякаты, модэлі, картаграмы і д.т.п., як даглядаць каня, чым карміць, як падкоўваць, лячыць і ахоўваць ад газаў і г.д.; б) тактычна-стралковага з калекцыяй зброі, паляўніцтва і тыру; тутакі можна бачыць ня толькі гісторыю рознай зброі, але і спосабы ратавання ад яе; в) тэхнічна-вайсковага з авіяцыйна-хэмічным пададдзелам, дзе можна знаёміцца з відам газаў і спосабамі ратавання ад іх і інш. Экскурсіі ў Дом магчымы пасля ранейшай умовы з адміністрацыяй Дому.

КЛЮБЫ

1. Цэнтральны Дом працаўнікоў асьветы, Комуністычная вул., № 19.
2. Цэнтральны Дом комуністычнае асьветы імя К. Маркса, вул. К. Маркса, № 10/47.
3. Цэнтральны польскі клуб імя Розы Люксэмбург, рог вул. Урыцкага і К. Маркса, № 11/33.
4. Цэнтральны яўрэйскі клуб імя ў. І. Леніна, рог вул. Урыцкага і К. Маркса, № 11/13.
5. Дом комсомолу імя КІМ, Комсомольская вул., № 25.
6. Клуб саўгандальслужачых, рог Комуністычнай і Энгельса.
7. Дом пісьменьнікаў, Савецкая вул., № 68.

БІБЛІОТЭКІ

1. БЕЛАРУСКАЯ ДЗЯРЖАЎНАЯ БІБЛІОТЭКА

(Савецкая вул., № 94)

Бібліатэка адынена ў 1921 годзе. Цяпер налічвае 450 тысяч тамоў, якія ахапляюць усе віды бібліатэчнае і бібліографічнае працы. У аснову бібліатэкі ляглі 40 тысяч тамоў кніг, сабраных у часе рэвалюцыі Народным комісарыятам асьветы, 5 тысяч тамоў цэнтральнае бібліатэкі, што закладалася ў Менску да адчынення унівэрсытэту, а таксама з іншых крыніц да 25 тысяч тамоў. Набыта кніжніца акадэміка Карскага, профэсара Янчука па беларусазнаўству, этнографіі і літаратуры, а таксама бібліатэкі Ісаева, Барысава, Грота, Гольдштэйна. Ад Расейскай акадэміі навук у бібліатэку паступіла 2800 тамоў поўнага комплекту выданняў акадэміі, архэографічнай комісіі і ўрадавых архіваў. Бібліатэка з 1922 году атрымлівае абавязковы экзэмпляр ад кніжных палат усіх саюзных рэспублік. Наладжана сталая сувязь абмену выданнямі з заганіцай праз Усесаюзнае таварыства сувязі з заганіцай. Бібліатэка мае аддзелы: а) агульны з двума пададдзеламі — гуманітарных і прыродазнаўчых навук, б) беларускі, які зьяўляецца асноўнай крынічнай базай для краязнаўчай і навуковай працы па пытаньнях Беларусі 17 экзэмпляраў, в) Беларускае бібліографічнае бюро — картотэка, г) Кніжную палату па аналёгіі з кніжнымі палатамі другіх рэспублік ССРСР, д-дз) яўрэйскі і польскі — абслугоўваюць на нацыянальных мовах культурныя запатрабаваньні па пытаньнях нацменшасцыяй БССР, е-э) аддзелы марксызму і савецкага будаўніцтва. Бібліатэка абслугоўвае бясплатна ўсіх працоўных гораду Менску, а таксама жыхароў другіх гарадоў БССР, што прыяжджаюць у Менск. Бібліатэка мае 2 чытальні. Адчынена ад 9 да 21 гадзіны штодзённа.

2. АКРУГОВАЯ БІБЛІОТЭКА

(Кастрычнікавая вул., № 5)

Заснавана бібліатэка ў 1898 годзе. Цяперака налічвае на сваіх паліцах 36.745 т. кніг. Бібліатэка вырасла, галоўным чынам, за рэвалюцыйны час. Бібліатэка падзяляецца на аддзелы: а) навуковы з чытальняй,

б) бэлетрыстыкі, в) дзіцячы аддзел з чытальняй, г) перасовачны фонд, д) архіў старых часопісаў і газэт. Акрамя таго, бібліотэка мае свае філіялы: а) бібліотэку на Нова-Маскоўскай вул., б) бібліотэку на Комуністычнай вул., № 24, в) бібліотэку на Барысаўскім шляху, № 6 ды г) 5 хат-чытальняў і д) агітпункт. Перасовачных пунктаў у горадзе і акрузе — 87. Мэта акруговае бібліотэкі — абслугоўваць усё працоўнае насельніцтва гор. Менску і акругі. Бібліотэка налічвае 15.000 арганізаваных чытачоў. Кнігі ў бібліотэцы выдаюцца па заставе ў 1—2 рублі. Пры бібліотэцы вядзе працу гурток прыхільнікаў бібліотэкі. Выдаецца дзіцячая насыценгазэта. Бібліотэка адчынена штодзённа ад 14 да 20 гадзін, апрача панядзелкаў.

ГАРАДЗКІ ТЭАТР

(Рог вул. *Энгельса і Карла Маркса*)

Тэатр пабудаваны ў 1890 г. Тэатр мае 745 месц; партэр — 397, 1-ы паверх — 128, 2-гі паверх — 220 месц.

КІНО

Белдзяржкіно, Рэволюцыйная вул., № 4.

1. **Гукавое кіно “Чырвоная Зорка”**, Савецкая вул.
2. **Кіно-тэатр “Культура”**, вул. Валадарскага, № 7.
3. **Кіно-тэатр “Спартак”**, рог Савецкай і Комсомольскай.
4. **Кіно-тэатр “Пролетары”**, Савецкая вул., № 83.
5. **Кіно-тэатр “Інтэрнацыянал”**, Савецкая вул., № 83.

ДРУК

ВЫДАВЕЦТВЫ

1. Беларускае дзяржаўнае выдавецтва, Савецкая вул., № 63.
2. Выдавецтва ЦК ЛКСМБ “Чырвоная Зьмена”, Комсомольская вул., № 25.

РЭДАКЦЫІ ГАЗЭТ

1. “**Зьвязда**”, Савецкая вул., 63.
2. “**Рабочый**”, Савецкая вул., 47.
3. “**Савецкая Беларусь**”, Ленінская вул., 2, Дом саветаў.
4. “**Орка**”, Савецкая вул., 47.
5. “**Піонэр Беларусі**”, Комсомольская вул., 25.
6. “**Раўдонасіс артояс**”, Карла Маркса, 14.
7. “**Юнгэр арбэтэр**” і “**Юнгэр ленінец**” і “**Іскры Ільліча**”, Комсомольская, 25.
8. “**Чырвоная зьмена**”, Карла Маркса, 38.
9. “**Акцябр**”, Ленінская, 22.
10. “**Беларуская вёска**”, Савецкая, 63.
11. “**Беларускі батрак**”, Пляц Волі, Дом Працы.
12. “**Беларускі гандлёвы бюлетэнь**” БелКТА, Савецкая, 57.
13. **Радыёгазэта беларускага радыёцэнтру**, Унівэрсытэцкая, 16.

РЭДАКЦЫІ ЧАСОПІСАЎ

1. “**Паляўнічы Беларусі**”, Савецкая, 63.
2. “**Беларуская работніца і сялянка**”, Карла Маркса, 14.
3. “**Соцыялістычнае будаўніцтва**”, Пляц Волі, 5.
4. “**Чырвоная Беларусь**”, Савецкая, 79.
5. “**Полымя**”, Савецкая, 63.
6. “**Маладняк**”, Савецкая, 68.
7. “**Узвышша**”, Савецкая, 68.
8. “**Большавік Беларусі**”, ЦК КП(б)Б.
9. “**Комуністычнае выхаваньне**” НККАБ

СУВЯЗЬ І ТРАНСПАРТ

ПОШТА, ТЭЛЕГРАФ, ТЭЛЕФОН, РАДЫЁ

1. МЕНСКАЯ РАДЫЁ-ВЯШЧАЛЬНАЯ СТАНЦЫЯ ІМЯ СНК БССР

(Унівэрсытэцкая вул., № 6)

Станцыя пабудавана ў 1922 годзе магутнасьцю 1,2 квт. У 1927 годзе перабудавана з павялічэньнем магутнасьці да 4 квт. Станцыя працуе на хвалі 700 мэтраў па радыусу звыш 3000 кілёмэтраў. Станцыя вядзе шырокую масавую

культурна-асветную, навуковую і політвыхаваўчую працу. Яна звязана з мястэчкамі і самымі глухімі вёскамі. Ёсць трансляцыйны пункт, які прымае па радыё ўсё, што перадаецца шырока-вяшчальнымі станцыямі СССР, а таксама замежных краін, і перадае па радыё ў клубы, чырвоныя куткі і на кватэры. У 1927—28 годзе было 2626 радыёўстановак: дзяржаўных — 716, самаробных — 1918, гучнагавораччых — 475. Пры радыёстанцыі ёсць свая студыя, з якой перадаюцца праз мікрофон усе перадачы ў эфір. Галоўныя перадачы з радыёстанцыі: “Белрадыёгазета”, “Сялянская газета”, “Чырвоная Зьмена па радыё”, “Беларускі Батрак”, “Беларуская работніца і сялянка”, “Унівэрсытэт па радыё” і інш. Праз радыёстанцыю праходзяць шматлікія экскурсіі.

2. МЕНСКАЯ ПАШТОВА-ТЭЛЕГРАФНАЯ КОНТОРА

(Ленінская вул., № 34)

Увосень 1899 г. пошта заняла гэты будынак. Цяперака пошта мае аддзелы: а) агульную канцэлярыю, б) просты, дзе адбываецца прыём і выдача звычайнае, заказнае і тэрміновае корэспондэнцыі, в) страхавы, дзе адбываецца прыём і выдача пераводаў, пасылак і д.т.п., г) тэлеграфны — прыём і дастаўка тэлеграм, д) тэлефонны — эксплёатацыя тэлефону і перагаворачная міжнародная тэлефонная станцыя, дз) газэтнае бюро ведае прыёмамі падпіскі на пэрыодычны друк і экспэдыцыяй. Разьмер опэрацый: пошта атрымоўваецца 6 разоў і 9 адсылаецца штодзённа. 1-IV 1930 г. адпраўлена 606.580 корэспондэнцый, а атрымана 307.602 корэспондэнцыі. Пэрыодычных выданьняў за месяц адпраўлена 1.263.092, а атрымана — 1.304.843. (красав. месяц). Тэлеграм адпраўлена за месяц 15.830, а атрымана 15.712. Пераходных тэлеграм — 35.452. Перагавораў на міжнароднай станцыі адбылося 9.584, а па горадзе — 1.834.000. Контора яднае 2.038 абонэнтаў. Радыёпрыёмнікаў па горадзе 2617, а па акрузе — 756. Паштова-тэлеграфная контора абслугоўвае 3.322 насельных пунктаў, насельніцтва — 778.950 чал., 17 райвыканкомаў, 229 сельсаветаў, аддзяленьняў сувязі на акрузе 21, агэнцтваў штатных — 23, т/т і 19 няштатных. Лістаносцаў па горадзе — 42, газэтных — 60; па акрузе — пешых 177, конных — 74. Міжнародная станцыя перагаворачная — Масква-Менск-Варшава-Бэрлін. Абслугоўваюцца 78 саўгасаў, 5 сельска-гасп. таварыстваў, 19 комун, 278 с.-г. арцеляй, 32 фабрыкі і 44 заводы.

3. АДДЗЯЛЕНЬНІ ПАШТОВА-ТЭЛЕГРАФНЫХ КОНТОР

№ 1. Маскоўская, 38.

№ 2. Пляц парыскай комуны і Чычэрынскай, № 1.

№ 3. Пляц Волі (Палац Працы).

№ 4. Пляц 25-га кастрычніка, Ракаўская, 55.

№ 5. Камароўка (Савецкая, 180).

№ 6. Ігуменскі тракт, 19 (за разьніцай).

№ 7. Ляхаўка (рог Беларускай і Кажэвен., 2).

№ 8. Савецкая, 9 — пры пабудове дому ўраду.

№ 9. На выстаўцы.

4. ТЭЛЕФОННЫЯ АЎТАМАТЫ

Аўтомат у паштова-тэлеграфнай конторы — Ленінская, 34.

Пасажырскі вогзал МББ жд. (зале 1-й клясы).

Аўтомат пры паштовым аддзяленьні на вогзале МББ ж. д.

5. ТЭЛЕФОННЫЯ ПЕРАМОВЫ З ІНШЫМІ ГАРАДАМІ І РАЁНАМІ БССР І СССР

Менск—Масква

Перамовы — круглыя суткі.

Звычайныя перамовы адна хвіліна — 1 р. 85 кап., тэрміновыя — 1 хвіліна — 2 руб. 60 кап.

Менск—Ленінград

Перамовы круглыя суткі. Звыч. перамовы — 1 хв. — 1 р. 65 кап., тэрміновыя — 1 хв. — 5 руб.

Менск—Харкаў

Перамовы круглыя суткі. Звыч. перамовы — 1 хв. — 1 р. 50 кап., тэрміновыя — 1 хв. — 5 руб.

Менск—Кіеў

Перамовы круглыя суткі. Звычайн. перамовы — 1 хв. — 1 р. 25 кап., тэрміновыя — 1 хв. — 5 руб. 80 кап.

Менск—Адэса

Перамовы круглыя суткі. Звычайн. перамовы — 1 хв. — 2 руб., тэрміновыя — 1 хв. — 6 руб. 10 кап.

Менск—Смаленск

Перамовы круглыя суткі. Звычайн. перамовы — 1 хв. — 45 кап., тэрмін. — 1 хв. — 1 р. 40 кап.

Менск—Бабруйск

Перамовы круглыя суткі. Звыч. — 1 хв. — 25 кап., тэрмін. — 1 хв. — 80 кап.

Менск—Полацак

Перамовы круглыя суткі. Звыч. — 1 хв. — 50 кап., тэрм. — 1 хв. — 1 р. 50 кап.

Менск—Віцебск

Перамовы круглыя суткі. Звыч. — 1 хв. — 40 кап., тэрм. — 1 хв. — 1 руб. 25 кап.

Менск—Ворша

Перамовы круглыя суткі. Звыч. — 1 хв. — 30 кап., тэрм. — 1 хв. — 95 кап.

Менск—Гомель

Перамовы круглыя суткі. Звыч. — 1 хв. — 40 кап., тэрм. — 1 хв. — 1 руб. 25 кап.

- Менск—Мозыр
 Перамовы круглыя суткі. Звыч. — 1 хв. — 40 кап., тэрм. — 1 хв. — 1 руб. 25 кап.
 Менск—Магілёў
 Перамовы круглыя суткі. Звыч. — 1 хв. — 40 кап., тэрм. — 1 хв. — 1 руб. 25 кап.
 Менск—Варшава
 Перамовы круглыя суткі. Звыч. — 1 хв. — 68 кап., тэрм. — 1 хв. — 2 руб. 4 кап.
 Менск—Беласток
 Перамовы круглыя суткі. Звыч. — 1 хв. — 56 кап., тэрм. — 1 хв. — 1 руб. 68 кап.
 Перамовы з раённымі цэнтрамі
 Менск—Слуцк — перамовы круглыя суткі. 1 хв. — 20 кап., тэрм. — 1 хв. — 65 кап.
 Менск—Асіпавічы — перамовы круглыя суткі. 1 хв. — 20 кап., тэрм. — 1 хв. — 65 кап.
 Менск—Копыль — перамовы ад 9 да 16 гадзін. — 1 хв. — 20 кап., тэрм. — 1 хв. — 65 кап.
 Менск—Бягомль — перамовы ад 9 да 15 гадзін. 1 хв. — 20 кап., тэрм. — 1 хв. — 65 кап.
 Менск—Негарэлае — перамовы ад 9 да 24 гадзін. 1 хв. — 08 кап., тэрм. — 1 хв. — 25 кап.
 Менск—Койданава — перамовы ад 9 да 24 гадзін. 1 хв. — 08 кап., тэрм. — 1 хв. — 25 кап.
 Менск—Рагачэў — перамовы круглыя суткі. 1 хв. — 35 кап., тэрм. — 1 хв. — 1 руб. 10 кап.
 Менск—Шклоў — перамовы круглыя суткі. 1 хв. — 35 кап., тэрм. — 1 хв. — 1 руб. 10 кап.
 Менск—Горы-Горкі — перамовы круглыя суткі. 1 хв. — 35 кап., тэрм. — 1 хв. — 1 руб. 10 кап.
 Менск—Рэчыца — перамовы круглыя суткі. 1 хв. — 45 кап., тэрм. — 1 хв. — 1 руб. 40 кап.
 Менск—Лепель — перамовы круглыя суткі. 1 хв. — 45 кап., тэрм. — 1 хв. — 1 руб. 40 кап.
 Менск—Сураж — перамовы круглыя суткі. 1 хв. — 45 кап., тэрм. — 1 хв. — 1 руб. 40 кап.
 Менск—Добруш — перамовы круглыя суткі. 1 хв. — 45 кап., тэрм. — 1 хв. — 1 руб. 40 кап.
 Менск—Чэрвень — перамовы з 8 да 23 гадз. Звыч. — 1 хв. — 8 кап., тэрм. — 25 кап.
 Менск—Барысаў — перамовы круглыя суткі. 1 хв. — 15 кап., тэрм. — 1 хв. — 50 кап.
 Менск—Нова-Барысаў — перамовы круглыя суткі. 1 хв. з — 15 к., тэрм. — 1 хв. — 50 кап.
 Менск—Мар’іна Горка — перамовы з 8 да 24 гадз. 1 хв. — 8 кап., тэрм. — 1 хв. — 25 кап.
 Менск—Бярэзіна — перамовы з 9 да 21 гадз. Звыч. — 1 хв. — 13 кап., тэрм. — 40 кап.
 Менск—Самахвалавічы — перамовы з 9 да 24 гадз., 1 хв. — 3 кап., тэрм. — 10 кап.
 Менск—Ратамка — з 8 да 15 гадз. 1 хв. — 3 кап., тэрм. — 10 кап.
 Менск—Смялявічы — ад 9 да 15 гадз. 1 хв. — 5 кап., тэрм. — 1 хв. — 15 кап.
 Менск—Сьмілавічы — ад 9 да 17 гадз. — 1 хв. — 5 кап., тэрм. — 1 хв. — 15 кап.
 Менск—Рудзенск — ад 9 да 17 гадз. — 1 хв. — 5 кап., тэрм. — 1 хв. — 15 кап.
 Менск—Лагойск — перамовы ад 9 да 17 гадз. 1 хв. — 5 кап., тэрм. — 1 хв. — 15 кап.
 Менск—Астрашыцкі Гарадок — перамовы з 9 да 16 гадз. 1 хв. — 5 кап., тэрм. — 15 кап.

Звыштэрміновыя перамовы аплачваюцца ў 9 раз даражэй, чымся звычайныя перамовы.

ТРАМВАЙНЫЯ МАРШРУТЫ

Першы: Таварная станцыя — Камароўка.

Трамвай № 1 робіць астаноўкі каля наступных вуліц: Дзяржынскага, Мягандлю, Нова-Маскоўскай, Земляробскага завулку, Сьвярдлоўскай вуліцы, Урыцкага, Ленінскай, Энгельса, Садовай, Шпітальнай, Доўтабродзкай і Камароўкі.

Другі: Пасажырскі вогзал — Старажоўка.

Трамвай № 2 робіць такія астаноўкі: Вогзал, Нова-Маскоўская, Земляробскі завулак, Сьвярдлоўская, Урыцкага, Ленінская, Энгельса, Плошча волі, Ніжні рынак, Плошча парыскай комуны, Мопру, Старажоўская, Стара-Віленская.

“САЮЗТРАНС”

Усесаюзнае аб’яднаньне складзкае і транспартна-экспэдыцыйнае справы

Беларуская краявая кантора — Рэвалюцыйная, № 11.

Функцы: 1) Вытворчасць транспартна-экспэдыцыйных і складзкіх апэрацый і іх рэгуляваньне.

2) Арганізацыя і эксплёатацыя аўтамабільнага і гужавога транспарту, а таксама аўтагужавых міжнародніх зносінаў.

Філіялы: у Менску (па таварных апэрацыях: былая гарадзкая станцыя, Маскоўская вул., дом. МББ чыгункі, літ. “Б”, блізка ад чыгуначнага маста; па пасажырскіх апэрацыях: Рэвалюцыйная, дом № 7), у Віцебску, Полацку, Воршы, Магілёве, Бабруйску, Барысаве, Горках, Гомлі, Мазыры, Слуцку.

МЫТНЫЯ АГЭНЦТВЫ

Станцы: Негарэлае, Бігосава, Фарынава, Жыткавічы, Сябеж, Радашковічы.

Пункты: Нова-Беліца, Рэчыца, Крычаў, Мсьціслаў, Жлобін, Уза, Буда-Кашалеўская, Хойнікі, Камунары, Клімавічы, Быхаў, Лепель, Капцэвічы, Пціч, Завішын, Ясень, Рудабельская ветка.

РАСЬПІСАНЬНЕ ЦЯГНІКОЎ

Цягнік на Маскву

Кур’ерскі 20 гадз. 55 хв.

Хуткі 8 гадз. 55 хв.

Хуткі 22 гадз. 33 хв.
Паштовы 17 гадз. 05 хв.
Да Смаленску пасажыр.-тав. 17 гадз. 45 хв.

3 Масквы

Кур'ерскі 10 гадз. 05 хв.
Хуткі 9 гадз. 25 хв.
Хуткі 21 гадз. 20 хв.
Паштовы 18 гадз. 55 хв.
Да Смаленску тавара-пасаж. 7 гадз. 50 хв.

На Негарэлае

Кур'ерскі 10 гадз. 17 хв.
Хуткі 21 гадз. 30 хв.
Пасажырскі 5 гадз. 10 хв.
Пасажырскі 17 гадз. 10 хв.
Тавара-пасажырскі 11 гадз. —
Тавара-пасажырскі 22 гадз.

3 Негарэлага

Кур'ерскі 20 гадз. 42 хв.
Хуткі 8 гадз. 39 зв.
Пасажырскі 17 гадз. 02 хв.
Пасажырскі 4 гадз. 12 хв.
Тавара-Пасажырскі 0 гадз. 15 хв.
Тавара-пасажырскі 13 гадз. 10 хв.

На Радашковічы

Тавара-пасажырскі 3 гадз. 35 хв.
Тавара-пасажырскі 6 гадз. 10 хв.
Тавара-пасажырскі 9 гадз. 50 хв.
Тавара-пасажырскі 17 гадз. 40 хв.
Тавара-пасажырскі 19 гадз. 30 хв.

3 Радашковіч

Тавара-пасажырскі 5 гадз. 50 хв.
Тавара-пасажырскі 8 гадз. 30 хв.
Тавара-пасажырскі 13 гадз. —
Тавара-пасажырскі 21 гадз. 58 хв.

На Гомель

Пасажырскі 1 гадз. 15 хв.
Паштовы 7 гадз. —
Пасажырскі 9 гадз. 45 хв.
Тавара-пасажырскі 16 гадз. 40 хв.

3 Гомелю

Паштовы 0 гадз. 50 хв.
Тавара-пасажырскі 6 гадз. 45 хв.
Пасажырскі 8 гадз. 03 хв.
Пасажырскі 21 гадз. 45 хв.

Цягнік Менск — Харкаў — штодзённа — 9 гадз. 45 хв. У цягніку вагоны простых зносін: Менск — Севастопаль, Менск — Еўпаторыя і Менск — Мінэральныя воды.

ЭКСКУРСІІ ПА МЕНСКУ

МАРШРУТЫ ТЭМАТЫЧНЫХ ЭКСКУРСІЙ

Першы маршрут для ўсебаковага азнаямленьня з прамысловасьцю Менску

Лямцавая фабрыка Менскага акруговага аб'яднаньня працколектываў (вул. Лекерта, № 9), першы дзяржаўны дражджова-патачны завод “Чырвоны Золак” (2 вул. Лекерта), сьпірытусова-гэралачны завод (2 вул. Лекерта, № 15), чыгуна-ліцейны і машына-будаўнічы завод “Энергія” (2 вул. Лекерта, № 36), гарбарня “Большавік” (2 вул. Лекерта), мэталаяпрацовачны завод “Комунар” (Акольная вул., № 3), вярочная майстэрня (Сьвярдлоўская вул., № 67), Беларускае аддзяленьне “Устаноўка” (Нова-Серпухоўская вул., № 29).

Другі маршрут для ўсебаковага азнаямленьня з прамысловасьцю Менску

Хлебны завод Менскага цэнтральнага рабочага коопэратыву імя 10 гадавіны Кастрычніка (Ракаўская вул., № 19/17), шпалерная фабрыка імя Вароўскага (зав. Вызваленьня, № 26), абутковая фабрыка (Нямігская вул., № 6), фабрыка “Чырвоны Тэкстыльшчык” ткацкае аддзяленьне (вул. Вызваленьня, № 1), нітачнае і фарбавальнае аддзяленьне (Ракаўская вул., № 14), панчошнае і трыкотажнае аддзяленьні (Кацярынінская вул., № 2).

Трэці маршрут для ўсебаковага азнаямленьня з прамысловасьцю Менску

Цукерачная фабрыка “Прогрэс” (вул. Мопра, № 101), другі дзяржаўны дражджавы завод “Пролетары” (Стара-Віленская вул., № 13), піваварня “Беларусь” (Старажоўская вул., № 44).

Чацьверты маршрут для ўсебаковага азнаямленьня з прамысловасьцю Менску

Гута “Пролетар” (Рыгораўская вул., № 8), шчотачна-скурана-галянтарэйная фабрыка імя Крупскай (вул. Розы Люксембург, № 26), цацачная фабрыка “Адраджэньне” (Вяземская вул., № 5), Меншвей (Ленінская вул., № 12).

Хто і як вывучае Беларусь і яе культуру

Беларуская акадэмія навук (рог Унівэрсытэцкай і Леніна), Навукова-дасьледчы інстытут сельскай і лясной гаспадаркі імя Ў. І. Леніна (Шырокая вул., № 28).

Як робіцца кніга

Беларускае дзяржаўнае выдавецтва (Савецкая вул., № 63), друкарня выдавецтва (Пляц Волі, Палац Працы).

Як робіцца газэта

Рэдакцыя і друкарня газэты “Зьвязда” (Савецкая вул., 78).

Гісторыя зброі і падрыхтоўка чырвоных байцоў

Беларускі дзяржаўны музэй (Чырвонаармейская, № 3), Беларуская аб’яднаная вайсковая школа імя ЦВК (Пляц Парыскае Комуны).

ВАКОЛІЦЫ МЕНСКУ

1. КАМАРОЎСКАЕ БАЛОТА

Па дарозе з гораду, ідучы ад аўтобуснай станцыі, на пляцу Парыскай Комуны, па Комунальнай вул., варта азнаёміцца з півавараным заводам “Беларусь” (Старажоўская, № 44) у складзе 12 аддзяленьняў, або па роўналеглай ёй Стара-Віленскай вул. з станцыяй расьлінагадоўлі Навукова-дасьледчага інстытуту сельскай і лясной гаспадаркі імя Леніна (№ 73) і з другім дражджавым заводам “Пролетар” (№ 13) у складзе 10 аддзяленьняў. На балоце вялізную цікавасьць прадстаўляе Балотная дасьледчая станцыя са сваімі палямі і сенажацямі на былым балоце.

2. ЛОШЫЦА

Па дарозе ў Лошыцу, сайшоўшы з трамваю каля Белмясгандлю на Нова-Маскоўскай вул., варта аглядзець гуту “Пролетары” на роўналеглай ёй Рыгораўскай вул. (№ 8), куды вядзе аднаіменны завулак міма пабудаванай у 1928 годзе Цэнтральнай малочнай. Гута адчынена ў 1920 годзе ў складзе 6 аддзяленьняў. Далей па Рыгораўскай, на рагу вул. Дзяржынскага, — пабудаваны ў 1928 годзе хэмічна-фармацэўтычны завод Белмэдгандлю. Зьвярнуўшы тутак налева, экскурсант зноў выходзіць на Нова-Маскоўскую вул. і па ёй праз чыгуначны мост за горад, дзе зварачвае налева і вузкай дарожкай паміж палёў пападае ў Лошыцу, дзе асабліва цікавым зьяўляецца Беларускае аддзяленьне ўсесаюзнага інстытуту ботанікі і прыкладных культур. Назад можна вярнуцца па вялікім шляху, які канчаецца на Каломенскай вуліцы.

3. ВЕСЯЛОЎКА

Па дарозе на Нямігскай вул. (№ 36) варта азнаёміцца з абутковаю фабрыкаю, якая адчынена ў 1924 годзе ў складзе 5 аддзяленьняў і абслугоўвае БССР, а таксама рынкі саюзных рэспублік. Адсюль па Рэспубліканскай вул., цераз пляц 25 Кастрычніка, экскурсант выходзіць на Людаманскі завулак, дзе пачынаюцца вуліцы, заселеныя абеларушанымі татарамі; на рагу — мячэць; можна наглядаць цікавыя бытавыя малюнкi. Адсюль па Людаманскай вул., пакідаючы ззаду Менск, з левага боку — найпрыгажэйшыя выкручастыя берагі Сьвіслачы і з правага — прадмесьце, экскурсант прыбывае ў дачную мясцовасьць Весялоўку, на беразе Сьвіслачы. Рознастайнасьць мясцовага краявіду пакідае надзвычайна моцнае ўражаньне.

4. ДАСЬЛЕДЧАЯ СЬВІНАВОДНАЯ СТАНЦЫЯ

У Малай Сьляпянцы, на поўнач, у 2 кlm. ад гор. Менску.

Станцыя мае мэтаю вывучэньне сьвінагадоўлі Беларусі і вывучэньне розных сьвіных парод ва ўмовах Беларусі. У сваёй працы станцыя зьвяртае галоўную ўвагу на вывучэньне сьвінагадоўлі з мэтаю экспарту (бэкону). Станцыя абсталявана замежнымі машынамі для запаркі кармоў і вагамі для ўзвешваньня розных узростаў сьвіней, а таксама пабудаваны новыя сьвінарнікі па эўрапейскаму ўзору, і закладзены штучныя, пастаянныя выпасы. На станцыі знаходзіцца каля 500 сьвіней розных парод, як беларускіх, так і эўрапейскіх. Існуе станцыя з 1927 году.

5. ЦЭНТРАЛЬНАЯ БУЛЬБЯНАЯ СТАНЦЫЯ

У саўгасе імя Будзёнага, б. Вялікая Сьляпянка, па Стара-Барысаўскім шляху, у 2 1/2 кlm. ад Менску. Станцыя зьяўляецца навукова-дасьледчай установай і мае сваёю мэтаю: а) вывучэньне і сыстэматызацыю гатунку бульбы, б) сэлекцыю і вывядзеньне гатункаў бульбы для патрэб нашае сельскае гаспадаркі і прамысловасьці, найбольш адпавядаючых нашым эканамічным і прыродным умовам, в) распрацоўку пытаньняў культуры бульбы, г) вывучэньне хвароб бульбы і барацьба з імі, д) хэмічна-тэхнолёгічную распрацоўку пытаньняў, зьвязаных з індустрыялізацыяй краіны, е) насеньняводзтва бульбы па сетцы БССР. Пры станцыі ёсьць лябораторыі: анатомічная, фізіпатолёгічная, фізыолёгічная, цытолёгічная і тэхнолёгічная. На станцыі экскурсант можа бачыць надзвычайна цікавыя гатункі бульбы (звыш 600 розных гатункаў), дзікія яе формы, мэтоды пасадкі, вывядзеньня, сэлекцыі, хворасьць і г.д.

6. САЎТАС ІМЯ ЛЕКЕРТА

Гаспадарка цікава разьвядзеньнем парнікаводзтва, агародніцтва, ягадных культур і вялікім пладовым пітомнікам; акрамя гэтага, у гаспадарцы існуе малочная фэрма. Адлегласьць ад Менску 2 кlm.

7. САЎТАС “ВОЛЬНАЯ ПРАЦА”

Гаспадарка знаходзіцца на захадзе ад Менску (выхад па Грушаўскай вул.). Па свайму тыпу гаспадарка зьяўляецца малочнай. Разводзяцца таксама і збожжавыя культуры. Што асабліва цікава, дык гэта пароды жывёл (сэменталь і галяндкі), а таксама і гадаваньне маладняку. Адлегласьць ад Менску 3 1/2 кlm.

8. САЎГАС АНЦАЛОВІЧЫ

На Чэрвеньскім шляху, за Козыравым. Саўгас налічвае каля 400 дз. зямлі і зьяўляецца адной з лепшых гаспадарак Навукова-дасьледчага інстытуту імя Леніна. У гаспадарцы досыць узорна пастаўлены садова-агародныя, палявыя і травяныя культуры, побач з гэтым у гаспадарцы вырашчваюцца розныя травы і насеньне. Адлегласць ад Менску 4 км.

9. САЎГАС ІМЯ БУДЗЁНАГА

Саўгас імя Будзёнага, па Барысаўскаму шляху, б. Сьляпянка, належыць Навукова-дасьледчаму інстытуту і налічвае каля 500 дз. зямлі. Адна з лепшых гаспадарак па бульбяных культурах і сьвінаводзтву. У гаспадарцы знаходзіцца экспэрымэнтальная бульбяная станцыя, адзіная ў БССР; апроч гэтага, у гаспадарцы ўзорна пастаўлена парнікаводзтва, садаводзтва і агародніцтва. Адлегласць ад Менску 3 1/2 кілёмэтры.

10. САЎГАС “ЧЫРВОНЫ ТРАНСПАРТНІК”

Саўгас “Чырвоны транспартнік”, на Койданаўскім шляху, налічвае 158 дзесяцін зямлі. У гаспадарцы знаходзіцца адзін з лепшых у Менскай акрузе пладова-ягадны завод, для якога гаспадарка разводзіць шмат розных гатункаў ягад. Узорна ў гаспадарцы пастаўлена садаводзтва і агародніцтва, акрамя гэтага, гаспадарка мае беларускую чырвоную пароду кароў. Саўгас знаходзіцца ад цэнтру горада на адлегласці 2 ? кілёмэтраў.

ПРАМЫСЛОВАСЬЦЬ

ФАБРЫКІ, ЗАВОДЫ І КОМУНАЛЬНЫЯ ПРАДПРЫЕМСТВЫ

1. ЧЫГУНАЛІТОЎНЫ І МАШЫНАБУДАЎНІЧЫ ЗАВОД “ЭНЭРГІЯ”

(Вул. 2-ая Лекерта, № 36)

У 1921—22 годзе завод быў нанова адбудаваны на месцы старых майстэрняў, заснаваных у 1912 годзе. З 1922 году завод працуе ў новых вялізных карпусах, абсталяваных новымі машынамі. Завод вырабляе вагі 10—800 кілёграмныя ды рамантуе машыны. Праца адбываецца ў наступных цэхах: а) мэханічным, дзе вырабляюцца розныя прылады і рамантуюцца старыя машыны, б) кавальскім, дзе вырабляюць часткі сельска-гаспадарчых машын, в) модэльна-літоўным, дзе выліваюць патрэбныя часткі машын ды г) машынным, дзе стаяць рухавікі на гарадзкім электратоку. Апрача таго, ёсьць склад для гатовых вырабаў. Пры заводзе ёсьць сталоўка, выдаецца насыценгазэта “Сверло”. На заводзе працуюць 931 рабочы. Асабліва цікавай для агляду зьяўляецца праца па выліваньню частак машын. Гэты момант паказаны мастаком Гусевым на яго карціне ў Беларускаму дзяржаўным музэі.

2. МЭТАЛЯПРАЦОЎЧЫ ЗАВОД “КОМУНАР”

(Акольная вул., № 3)

Завод “Комунар” арганізаваўся ў 1928 годзе з сельска-гаспадарчых майстэрняў імя Вурбіса, заводу “Усход” і заводу “Мэталіст” і зараз зьяўляецца адным з буйнейшых заводаў Менску. На ім працуе звыш 729 чал. Завод “Комунар” вырабляе сельска-гаспадарчыя прылады: веялікі, плугі і д.т.п. у гэтакіх цэхах: а) мэханічным, дзе вырабляюць розныя прылады і рамантуюць старыя машыны і часткі да іх, б) кавальскім, дзе дарабляюцца часткі да сельска-гаспадарчых машын, в) сьлясарным, дзе рамантуюцца і дарабляюцца другія часткі памянёных машын, г) зборным, дзе зьбіраюцца з гатовых частак плугі, веялікі, сячкарні і д.т.п., д) чыгуна-літоўным, у якім выліваюцца новыя часткі машын, е) модэльным, дзе вырабляюцца формы для адліўкі машын у папярэднім цэху, з) дрэвапрацоўчым, дзе вырабляюцца драўняныя часткі сельска-гаспадарчых машын. Сыравіну завод атрымоўвае з Уралу і БСР і абслугоўвае Беларусь. Пры заводзе ёсьць ленынскі куток. Выдаецца насыценгазэта “Вперед”.

3. ГУТА “ПРОЛЭТАР”

(Рыгораўская вул., № 8)

Гута пабудавана ў 1906 годзе. У 1922 годзе гута працавала на сродкі МББ чыгункі. У 1923 годзе перайшла да працколектыву, а з 1925 году існуе пад загадам Белшклотрэсту. Процэс вытворчасці складаецца з наступных этапаў: а) мяшаньня сыравіны (пяску, крэйды, сульфату, соды, бітага посуду, вапны, вугальля), б) гатаваньня мешаніны пры тэмпературы 1800—2000 градусаў у спэцыяльных печах, в) выдуваньня рознага шкляннага начыньня, г) загартоўваньня апошняга ў спэцыяльных апэцках, д) сартаваньня вырабаў і е) запакоўваньня іх. Гута абслугоўвае пераважна Беларусь, але вырабы яе пасылаліся і за межы СССР (Пэрсія). Вырабляе гута бутэлькі рознага формату. Пры гуче ёсьць летні сад, ленынскі куток; выдаюцца насыценгазэты “Чырвоны гутнік” і “Піонэр”. Працуе на гуче 314 чал.

4. ДРЭВАПРАЦОЎЧНЫ ЗАВОД

(Барысаўскі шлях, № 36)

Завод пабудаваны ў 1921 годзе на месцы былога кахлянога заводу, зьнішчанага пажарам у часе сусьветнай вайны. Завод тады працаваў як лесапільны пры дзвёх рамах і стругальным варштаце. На працягу часу да 1923 году быў дабудаваны каменны корпус мэханічна-сталярнага цэху, дзе ўсталявалі 15 мэханічных варштатаў для мэблева-сталярнай працы. Апрача таго, была пабудавана сьлясарная майстэрня з 2 такарнымі варштатамі для працы па мэталю, кузьня на 2 гораны, памяшканьні для лесазагатовачых і тэхнічных матар’ялаў. У 1928 годзе быў пабудаваны яшчэ адзін корпус, пашырана плошча заводу, праведзена электрычнае асьвятленьне са сваёй электрэнэргіяй, пабудавана пажарнае дэпо і г.д. Такім чынам к 1929 году завод быў цалкам рэарганізаваны і вырас у буйнае прадпрыемства з наступнымі цэхамі: а) лесапільным, б) мэханічна-сталярным, в) зьбіральна-сталярным, г) апрацоўчым, д) лякерна-політурным і е) упакоўчым. У гэтых цэхах вырабляюцца сталы, крэслы, шафы, палічкі, ложка, канапы і д.т.п. выключна з беларускай сыравіны. Вырабы прадаюцца

ў Беларусі і на Украіне. Рабочых 287 чалавек. Ёсць ленкуток. Выдаецца насыценгазэта “Красный деревообделочник”.

5. ГАРБАРНЯ “БАЛЬШАВІК”

(Вул. 2-ая Лежерта)

Гарбарня аб’яднана з былых 4 заводаў: першага імя Весялоўскага, другога імя Ўбарэвіча, трэцяга імя Багуцкага і чацьвёртага — фабрычна-заводзкай школы імя Сосіна. Зараз яна мае наступныя аддзяленьні ў вялізных гмах: а) зольнае, дзе скура 7 дзён мокне, б) барабаннае, дзе скура дадубліваецца экстрактам; для вырабу падэшвы ёсць асобнае аддзяленьне, дзе скура дадубліваецца сернай кіслатай, в) дубільнае, дзе скура дубіцца ў яловой і інш. кары, г) перасыпнае, дзе скура перасыпаецца пілавіннем, д) фальцэрнае, дзе на працягу 8 гадзін зразаецца мяса са скуры, е) патаровачнае, дзе выціскаецца вада са скур, э) сушыльнае, дзе скура сушыцца на спецыяльна зьбітых для гэтага дошках, ё) выцягвальнае, дзе скура выцягваецца і робіцца мяккай, ж) набівачнае, дзе скура набіваецца на рамы і канчаткова ў такім выглядзе высухае, з) абрэзачнае, дзе скура абрэзваецца, дж) глянцовачнае і дз) лашчыльнае, дзе скура атрымоўвае бляск. Рабочых на заводзе больш 687 чалавек. Сыравіну завод атрымлівае з Беларусі і інш. рэспублік СССР.

6. ДРУГІ ДРАЖДЖАВЫ ЗАВОД “ПРОЛЕТАР”

(Стара-Віленская вул., № 13)

Завод “Пролетар” рэарганізаваны з невялічкага заводу, пабудаванага ў 1913 годзе. Зараз завод абсталяваны найноўшымі машынамі і лічыцца адным з лепшых заводаў гэтага роду ў СССР. У старыя часы завод вырабляў 8 фунтаў дражджэй з пуда збожжа, а цяпер вырабляе 24 фунты з пуда. Падвышэньню вытворчасці дапамагалі адпаведныя досьледы апошняй, якія робяцца на заводзе. Завод складаецца з наступных аддзяленьняў: а) машыннага (рухавікі), б) мачыльна-саладзільнага (збожжа мочыцца і росыцца), в) вальцовачнага (праросшае збожжа мелюць вальцамі), г) заторнага (зьмеленае збожжа ў вялізных чанох варыцца параю), д) фільтрацыйнага (дрождзжы ачышчаюцца ад шулупін), е) квасільнага (дрождзжы квасяцца), э) сэпаратарнага (пяцітысячным зваротам у хвіліну дрожджы ачышчаюцца ад брагі), ё) прасовачнага (дрождзжы прэсам абязводжваюцца), ж) упаковачнага (да дражджэй прымешваецца крухмал, усё деляць на часткі і ўпакоўваюць). Апрача таго, ёсць лябораторыя, дзе вядзецца дасьледчая праца.

Сыравіну завод атрымлівае з СССР, які і абслугоўвае сваімі вырабамі.

7. БРАВАРНЯ “БЕЛАРУСЬ”

(Рог Комунальнай і Старажоўскай)

Браварня пабудавана ў 1893 годзе. Зараз браварня мае наступныя аддзяленьні: а) машыннае (рухавікі), б) саладзільнае (збожжа мочыцца і прарошчваецца), в) сушыльнае (збожжа сушыцца пры + 50 град.), г) драбильнае (збожжа вальцамі драбніцца), д) заторнае звальцованае (збожжа варыцца ў чопе), е) халадзільнае (зваранае астуджваецца пры –4 град.), ж) мыцельнае (мыцца бочкі і бутэлькі). Апрача таго, ёсць кузня, сталярня і бандарня. Сыравіну завод атрымлівае з СССР, а вырабамі абслугоўвае пераважна Беларусь. На браварні працуе 88 чалавек.

8. АБУТКОВАЯ ФАБРЫКА

(Нямігская вул., № 36)

Фабрыка ў 1924 годзе арганізавана з былой шпалернай фабрыкі. Вырабляе мужчынскі і жаночы абутак розных гатункаў. Працэс вытворчасці складаецца з наступнага: а) у раскройным аддзяленьні крояць абцасы, падэшвы, перадкі, халюкі і д. т. п. па адпаведнай форме, б) у зацяжным аддзяленьні, таксама машынамі, перадок нацягваецца і да яго прымацоўваецца падэшва, в) у пашывачным аддзяленьні прышываюцца падэшвы дратваю і цвікамі, г) у абробачным аддзяленьні прымацоўваюцца абцасы, робяцца ранты і г.д., пакуль абутак не гатовы. Сыравіну фабрыка атрымлівае з БССР, а вырабамі абслугоўвае СССР. Выдаецца насыценгазэта. Ёсць клуб. Рабочых на ф-цы 624.

9. ШПАЛЕРНАЯ ФАБРЫКА ІМЯ ВАРОЎСКАГА

(Зав. вызвалення, № 26)

Фабрыка абсталявана ў 1923 годзе ВСНГБ на месцы разбуранай прыватнай фабрыкі. Праца фабрыкі адбываецца ў наступных аддзяленьнях: а) машынамі з рухавіком на 45 конскіх сіл, б) лябораторным, дзе ўкладаюцца ўзоры, в) друкарскім, дзе машынамі адціскаюцца розныя ўзоры, г) кашальным, дзе адрэзваюцца належнай даўжыні шпалеры, д) лашчыльным, дзе запакоўваюцца гатовыя шпалеры. Рабочых 99. Фабрыка вырабамі абслугоўвае СССР. На фабрыцы выдаецца насыценгазэта.

10. ШВЕЙНАЯ ФАБРЫКА “КАСТРЫЧНІК”

(Рог Нова-Маскоўскага зав. і Вяземскай вул.)

Прадпрыемства арганізавана ВСНГБ у 1921 годзе. Зараз яно значна вырасла і на Вяземскай вул., № 12, мае спецыяльнае памяшканьне, абсталяванае па апошняму слову тэхнікі. Старое памяшканьне, якое знаходзіцца на Ленінскай вул., № 11, пераабсталявана ў фабрыку-школу. Сыравіну атрымлівае ад тэкстыльсындкату. Вырабамі абслугоўвае саюзна рынак. На прадпрыемстве занята 1416 чал.

11. ХЭМІЧНА-ФАРМАЦЭЎТЫЧНЫ ЗАВОД

(Рог вул. Рыгораўскай і Дзяржынскага)

Завод у гэтым новым прыгожым памяшканьні пачаў працаваць у 1929 годзе. З 1924 года ён працаваў у невялікім памяшканьні па Унівэрсытэцкай вул., № 41. Завод вырабляе розныя мазі, экстракты, настойкі, парашкі, одэколён, вазэлін, ампулы, мыла, глаубэравую соль, нафталін, крэолін і г.д. Завод абсталяваны

найноўшымі машынамі. Сыравіну завод атрымлівае з СССР і з-за межаў; вырабамі абслугоўваецца Беларусь і часткова СССР.

12. МАЛОЧНАЯ

(Рог Маскоўскай і Малочнага зав.)

13. ДРУКАРНЯ ІМЯ СТАЛІНА

(Пляц Волі, Палац Працы)

Друкарня арганізавана ў 1920 годзе на месцы былой губэрскай друкарні. Можна прасачыць, як выдаюцца кніга і газэта, прайшоўшы праз наборнае, стэрэатыпнае, лінатыпнае, машыннае, пераплётнае і іншыя аддзяленьні. У друкарні працуе 495 чал.

14. ДРАЖДЖАВЫ ЗАВОД “ЧЫРВОНАЯ ЗОРКА”

(Вул. 2-я Лекерта)

Завод пабудаваны ў 1881 годзе. Зараз ён складаецца з наступных аддзяленьняў: а) машыннага, б) мачыльна-саладоўнага, в) вальцовачнага, г) заторнага, д) фільтрацыйнага, е) квасільнага, ж) прасовачнага і з) упаковачнага. Працуе на заводзе 176 чал.

15. ГАРЭЛАЧНЫ ЗАВОД

(Вул. 2-я Лекерта, № 15)

Завод пабудаваны ў 1922 годзе на месцы ранейшага, які спалілі белапалякі. Зараз на ім працуе 47 рабочых у такіх аддзяленьнях: а) сьпіртovým склепе, б) купатным, в) мытніку, г) разьлівачным, д) гарэлачным склепе, е) прыёмачным, з) рамонтнай майстэрні. Завод штодзённа вырабляе звыш 600 вёдраў сьпірытусу.

16. ЦУКЕРНАЯ ФАБРЫКА “ПРОГРЭС”

(Мотраўская вул., № 101)

Вытворчасць на фабрыцы была адноўлена ў 1918 г. менскім ЦРК, а з 1923 году вядзецца працколектывам у наступных аддзяленьнях: а) варыльні, дзе варыцца бурачны мед, какава, цукар і т.п. сыравіна, б) карамельным, дзе вырабляецца гушча на цукеркі; тут жа гушча праходзіць праз прэс, з якой атрымліваецца па форме прэсу цукеркі — ляндрынкі, в) сушыльні, дзе сушацца мяккага гатунку цукеркі, г) упаковачным, д) склепе. Штодзённа вырабляецца каля 480 кг. цукерак. Зараз фабрыка знаходзіцца на месцы былога заводу “Варшавянка”. Рабочых — 255 чал.

17. ЛЯМЦАВАЯ ФАБРЫКА

(Вул. Лекерта, № 9)

Фабрыка заснавана ў 1924 годзе. Зараз на ёй занята больш 140 чал. у наступных аддзяленьнях: а) воўнабітным, дзе чэшацца воўна лепшай якасьці, з якой робіцца рымарскі лямец, б) воўначосным, в) насыцілачным, дзе насыцілаецца пласт воўны і качаецца, пакуль ня зваліцца, г) сьцірачным, дзе гатовы лямец абліваюць вадою з жытняю мукою, каб умацаваць яго, д) прасовачным, дзе лямец прасуецца і ўпакоўваецца. На фабрыцы вырабляецца рымарскі лямец, лёгка-будаўнічы і цяжка-будаўнічы.

18. ФАБРЫКА ЦАЦАК “АДРАДЖЭНЬНЕ”

(Вяземская вул., № 5)

Фабрыка існуе з 1927 году і мае наступныя цэхі: а) бляшаны, дзе вырабляюцца бляшаныя цацкі, б) мастычны, дзе вырабляюцца лялькі, в) лазовы, дзе вырабляюцца з лазы розныя рэчы для дзяцей, г) сьлясарны, дзе вырабляюцца дзіцячыя каляскі, вэльсыпэды і інш., д) ложкавы, дзе вырабляюцца нікеляваныя ложкаўкі ў гісэрным і кавальскім аддзеле, е) сталярны, які абслугоўвае іншыя цэхі і з) скульптурны, дзе вырабляюцца статуэткі і бюсты.

19. ШЧОТЧНА-СКУРАНА-ГАЛЯНТАРЭЙНАЯ ФАБРЫКА ІМЯ КРУПСКАЙ

(Вул. Розы Люксэмбург, № 26)

Фабрыка арганізавана Наркомпрацы ў 1923 годзе. У 1928 годзе фабрыка перайшла ў гэтае спэцыяльна пабудаванае памяшканьне. Зараз фабрыка мае 3 наступных аддзяленьні: а) шчотачнае і пэндзлевае, б) партманэтнае і портфэльнае і в) чамаданнае. Рабочых 700 чалавек.

20. ШАВЕЦКАЯ МАЙСТЭРНЯ

(Няміга, № 6)

Арганізавана майстэрня ў 1920 годзе Наркомпрацы. Зараз мае наступныя цэхі: а) загатоўачны, б) пашывачны, в) апрацоўчы і г) упаковачны. Занята ў майстэрні 106 чал.

21. ПРАЦКОЛЕКТЫЎ “ТЭКСТЫЛЬШЧЫК”

(Контора, вул. Вызваленьня, № 2)

Працколектыў складаецца з наступных аддзяленьняў: а) тэкстыльнага (вул. Вызваленьня, № 1), дзе саматужным спосабам вырабляецца шотляндка, хусткі, б) нітачнага і фарбавальнага (Ракаўская вул., № 14), дзе фарбуюцца ніткі, панчохі і в) панчошнага і трыкотажнага аддзяленьня (Кацярынінская вул., № 2). Апрача таго, ёсць лябораторыя. Усе майстэрні арганізаваны ў 1924 годзе Наркомпрацы. Працуе на прадпрыемстве 351 рабочы.

22. БЕЛАРУСКАЕ АДДЗЯЛЕНЬНЕ “УСТАНОЎКІ”

(Нова-Сярпухоўская, № 27)

Беларускае аддзяленьне акцыянэрнага таварыства “Ўстаноўкі” (Цэнтральны інстытут працы) мае на мэце падрыхтаваць кваліфікаваныя кадры рабочых. Аддзяленьне існуе ў складзе наступных цэхаў: а) такарнага па мэталю, б) сьлясарнага, в) кавальскага, г) тынкавальнага, д) мулярскага.

23. ЭЛЕКТРЫЧНАЯ І ВАДАПРАВODНАЯ СТАНЦЫЯ

(Савецкая вул., № 110)

Электрычная станцыя існуе з 1904 году. Цяпер яна дае звыш 3.000 кілёўат і абслугоўвае сьвятлом увесь горад і токам шмат фабрык і заводаў. Станцыя мае такія цэхі: а) вадаправодны, які рамантуе вадаправодную сетку, б) электрычны цэх, які рамантуе нізкавольтавую і высокавольтавую сетку, в) машынны цэх, які выпрацоўвае электроэнэргію і г) рамонтны цэх, які абслугоўвае тры першыя. Аглядаць станцыю можна толькі ў нядзелю ад 13 да 15 гадзін дня.

24. ХАЛАДЗІЛЬНІК ІМЯ 10-ГОДЗЬДЗЯ БССР

(Чэрвеньскі шлях, № 3)

Халадзільнік пабудаваны ў 1928 годзе і зьмяшчае 650 тон. Халадзільнік мае 16 камор, у якіх зьмешчаны продукты, 2 аміячныя кампрэсары па 120 тысяч колёрыў кожны ў гадзіну. Кожная камора абсталявана паветранымі халадзільнікамі. Халадзільнік мае чыгуначныя пад'езды.

25. ХЛЕБНЫ ЗАВОД

(Ракаўская вул., № 19-17)

Завод пабудаваны менскім ЦРК і працуе з 11 лютага 1928 году. Ён выпякае белы і чорны хлеб і абаранкі. Праца адбываецца ў хлебным, булачным і абараначным аддзяленьнях. Завод за месяц выпякае 7500 цэнтнэраў чорнага хлеба, 34 тысячы цэнтнэраў беллага хлеба, 360 цэнтнэраў булак і 480 цэнтнэраў абаранкаў. На заводзе працуе лябораторыя хлебнае інспэкцыі, дзе правяраецца якасьць хлеба. Лябораторыя абслугоўвае ўсе пякарні Менску. Рабочых на заводзе занята 149 чал.

26. ПАЖАРНАЕ ДЭПО

(Бакунінская, 8-21)

Цэнтральнае пажарнае дэпо падпарадкавана аддзелу комунальнай гаспадаркі і мае на мэце барацьбу з пажарамі і іншымі наваламі. Дэпо мае 2 гаражы — аўтамабільны і конны.

КААПЭРАЦЫЯ

МЕНСКІ ЦЭНТРАЛЬНЫ РАБОЧЫ КААПЭРАТЫЎ

Праўленьне — Менск, Савецкая 43, 3-і паверх

ЛІТАРАТУРА І АРХІЎНЫЯ КРЫНІЦЫ, ВЫКАРЫСТАНЫЯ ДЛЯ НАПІСАННЯ ПРАДМОВЫ

АРХІЎНЫЯ ДАКУМЕНТЫ

Нацыянальны архіў Рэспублікі Беларусь

Фонд 4п, воп. 3, спр. 426, арк. 21, 180, 188, 204; тамсама, спр. 882, арк. 275—277; воп. 21, спр. 2146, арк. 32.

Фонд 6, воп. 1, спр. 376, арк. 168.

Фонд 7, воп. 1, спр. 111, арк. 73, 96; тамсама, спр. 252, арк. 364—370; тамсама, спр. 404, арк. 91, 98; тамсама, спр. 600, арк. 10, 23.

КНІГІ

1. *Денисов В.Н.* Плошадь Свободы в Минске. Мн., 1985. 79 с.
2. *Кратіва К.* Збор твораў : У 6 т. Мн., 1997. Т.1.462 с.
3. *Кративин С., Курков И.* Минский ГУМ: История и современность. Мн., 2001. 142 с.
4. Минск. Краткая хроника (ноябрь 1917 — 1966). Мн., 1967. 450 с.
5. Мінск учора і сёння/ Аўтар-складальнік В.І.Каляда. Мн., 1989. 320 с.
6. Минск: Энциклопедический справочник. 2-е изд. Мн., 1983. 467 с.
7. Справочник милиционера. Мн., 1939. 114 с.
8. *Шибeko З.В., Шибeko С.Ф.* Минск: Страницы жизни дореволюционного города. Мн., 1990. 352 с.

АРТЫКУЛЫ

1. *Бугаенко В.* Многоликая Сторожевка // Вечерний Минск. 1997. 7 февраля.
2. *Бугаенко В.* Ляховка // Вечерний Минск. 1997. 12 мая.
3. *Баравой Р.* Ціхія мінскія ўскраіны // Добры вечар. 1992. 28 студзеня.
4. *Гнеўка В.Г.* Да гісторыі развіцця народнай гаспадаркі і культуры Мінска ў гады першай пяцігодкі (1928/29 — 1932/33 гг.) // Весці Акадэміі навук Беларускай ССР. Серыя грамадскіх навук. 1956. № 4. С. 33—42.
5. *Кративин С.* По рельсам социализма // Советская Белоруссия. 1999. 9 октября.
6. *Курков И.* Ирма Яунзем: Возвращение «перелетной птицы» // Советская Белоруссия. 2001. 10 февраля.
7. *Латин Н.* Стихи для минской газеты // Вечерний Минск. 1983. 7 июля.
8. *Леановіч І.А.* Жылілё рабочых г. Мінска ў даваенны перыяд (1917—1941 гг.) // Весці Акадэміі навук Беларускай ССР. Серыя грамадскіх навук. 1974. № 1. С. 104—112.
9. *Садовский Е.* Полеты С.Уточкина в Минске // Советская Белоруссия. 1941. 11 января.
10. *Саet М.* Провиантская, улица детства // Выраз. 1993. № 4. С. 28.
11. Трехвагонный трамвай // Рабочий. 1937. 16 апреля.
12. Тры карчмы // Мінская праўда. 1977. 24 снежня.

ФОТАЗДЫМКІ ЗАПАЗЫЧАНЫ З НАСТУПНЫХ СХОВІШЧАЎ І ЗБОРАЎ**Нацыянальны архіў Рэспублікі Беларусь**

№№ 5, 17, 19, 21, 28, 53, 58, 61, 62, 64, 82, 83, 86, 88, 92, 95, 98, 102, 110, 111, 112, 113, 116, 144, 148, 152, 159, 161, 162, 163, 164, 165, 172, 180, 181, 182, 183, 184, 185, 190, 191, 192, 197, 202, 204, 206, 207, 213, 215, 216, 217, 218, 219, 221, 225, 227, 229, 230, 231, 232, 233, 234, 235, 236, 237, 241.

Беларускі дзяржаўны архіў кінафотафонадакументаў

1. Фотаздымкі — №№ 7, 9, 13, 24, 30, 31, 34, 37, 39, 43, 52, 60, 63, 69, 72, 74, 75, 76, 77, 80, 90, 107, 114, 119, 120, 121, 125, 128, 130, 131, 132, 133, 134, 143, 146, 149, 156, 157, 166, 188, 198, 201, 203, 223.

2. З кінахронікі Мінска 1920—1930-х гг. — №№ 2, 18, 20, 29, 44, 45, 46, 47, 48, 50, 51, 54, 73, 85, 87, 124, 126, 140, 171, 173, 175, 177, 179, 205, 208, 211, 214, 228, 239.

Беларускі дзяржаўны архіў навукова-тэхнічнай дакументацыі

№№ 1, 10, 14, 15, 16, 22, 26, 32, 35, 40, 41, 65, 78, 79, 93, 106, 108, 123, 127, 137, 147, 151, 158, 160, 167, 238.

Беларускі дзяржаўны архіў-музей літаратуры і мастацтва

№№ 84, 122, 135, 136, 170, 174, 194, 199, 200.

Нацыянальны музей гісторыі і культуры Беларусі

№№ 3, 6, 11, 12, 36, 38, 42, 55, 57, 59, 67, 71, 91, 94, 96, 97, 99, 100, 104, 115, 118, 129, 138, 145, 153, 155, 176, 178, 186, 187, 189, 192, 195, 196, 212, 220, 222, 224, 226, 240, 242, 246.

Фотаздымкі з прыватных збораў

1. Збор В.І.Каляды.

№№ 4, 8, 23, 25, 27, 49, 56, 68, 70, 81, 109, 117, 139, 141, 142, 150, 154, 168, 169, 209, 210.

2. Збор Т.Л.Хадынскай.

№ 243.

Часопіс «Чырвоная Беларусь»

№№ 33, 66, 89, 101, 103, 105, 244, 245.

ЗМЕСТ

УСТУП

5

ВАЕННА-ТАПАГРАФІЧНАЯ КАРТА (ФРАГМЕНТЫ) ГОРАДА МІНСКА І НАВАКОЛЛЯ

21

МІНСК НА ФОТАЗДЫМКАХ 1920—1940 ГАДОЎ

29

СПАДАРОЖНІК ПА МЕНСКУ

209

ЛІТАРАТУРА

237

Мінск незнаёмы 1920–1940

Аўтар-укладальнік *Куркоў Ілья Мікалаевіч*

Мінск, выдавецтва “Ураджай”
На беларускай і англійскай мовах

Рэдактар *Ю. А. Паўлюкевіч*
Пераклад на англійскую мову *В. А. Сардаравай*
Рэдактар замежнага тэксту *С.В.Трафімук*
Мастак *Ю. А. Тарэеў*
Мастацкі рэдактар *А. М. Хількевіч*
Макет і камп’ютэрная вёрстка *Л. С. Шафрановіч*
Тэхнічны рэдактар *В. А. Віценка*
Карэктар *Ю. А. Паўлюкевіч*
Камп’ютэрны набор *А. У. Гурыновіч*

Здадзена ў набор 15.03.2002. Падпісана да друку 06.06.2002. Фармат 84 x108 1/16. Папера афсетная.
Гарнітура Грамонд. Афсетны друк. Ум.друк.арк.25,2. Ул.-выд.арк. 20,23. Тыраж 2000 экз. Заказ 441.

Рэспубліканскае унітарнае прадпрыемства «Выдавецтва “Ураджай”» Міністэрства інфармацыі Рэспублікі
Беларусь. Ліцэнзія ЛВ № 8 ад 16.08.2000 г.
220048, Мінск, праспект Машэрава, 11.

Рэспубліканскае унітарнае прадпрыемства «Мінская фабрыка каляровага друку». 220024, Мінск,
Каржанеўскага, 20.

МІНСК

М І Н С К

Не аднойчы мянялася аблічча Мінска за яго амаль тысячагадовую гісторыю. Хто сёння ведае, якім тут было жыццё ў часы бітвы на Нямізе ці ў сярэднявеччы? Але ёсць таямніца і зусім побач – горад 1920–1930-х гадоў. Усяго за два дзесяцігоддзі, паміж Грамадзянскай і Вялікай Айчыннай войнамі, у старыя “губернскія мехі” да краёў улілі новае “сталічнае віно”. Мінск стаў іншым.

На жаль, сталіца не паспела распасцорці крылы. У чэрвені 1941 года бомбазы змянілі ўнікальны ў сваёй самабытнасці горад. Большасць з сённяшніх мінчан ніколі яго не бачылі. Шмат дзесяцігоддзяў не ступала нага чалавека на тых вуліцы. Час надышоў. Рушым, калі ласка, у падарожжа.

